

แผนพัฒนาสามปี พ.ศ.2552-2554 เทศบาลนครนครสวรรค์



งานวิเคราะห์นโยบายและแผน
ฝ่ายแผนงานและงบประมาณ
กองวิชาการและแผนงาน



ประกาศเทศบาลนครนครสวรรค์

เรื่อง ประกาศใช้แผนพัฒนาสามปี (พ.ศ.2552-2554) เทศบาลนครนครสวรรค์

ด้วยเทศบาลนครนครสวรรค์ ได้ดำเนินการจัดทำแผนพัฒนาสามปี (พ.ศ.2552-2554) เทศบาลนครนครสวรรค์ เพื่อใช้เป็นแผนพัฒนาเศรษฐกิจและสังคมของท้องถิ่นที่สอดคล้องกับแผนยุทธศาสตร์การพัฒนาระดับจังหวัดและระดับประเทศ อันมีลักษณะเป็นการกำหนดรายละเอียดแผนงานโครงการ ซึ่งผ่านขั้นตอนตามระเบียบกระทรวงมหาดไทย ว่าด้วยการจัดทำแผนพัฒนาขององค์กรปกครองส่วนท้องถิ่น พ.ศ.2548

เพื่อให้เป็นไปตามระเบียบดังกล่าว จึงประกาศใช้แผนพัฒนาสามปี (พ.ศ.2552-2554) เทศบาลนครนครสวรรค์

ทั้งนี้ ตั้งแต่บัดนี้เป็นต้นไป

ประกาศ ณ วันที่ 30 มิถุนายน พ.ศ.2551

(นายจิตตเกษม นิโรจน์)

นายกเทศมนตรีนครนครสวรรค์

สารบัญ

ส่วนที่ 1	บทนำ	1
ส่วนที่ 2	สภาพทั่วไปและข้อมูลพื้นฐานที่สำคัญ	4
ส่วนที่ 3	สรุปผลการพัฒนาท้องถิ่นในปีที่ผ่านมา	19
ส่วนที่ 4	ยุทธศาสตร์และแนวทางการพัฒนาในช่วงสามปี	23
ส่วนที่ 5	บัญชีโครงการพัฒนา	33
	ยุทธศาสตร์ที่ 1	
	1.1 ด้านการสาธารณสุขและสิ่งแวดล้อม	45
	1.2 ด้านการศึกษา ศาสนา วัฒนธรรมและนันทนาการ	55
	1.3 ด้านสวัสดิการสังคมและชุมชน	76
	1.4 พัฒนากายภาพเมือง	87
	1.5 ด้านการรักษาความสงบเรียบร้อยและความมั่นคง	142
	1.6 ด้านการบริหารจัดการที่ดี	146
ส่วนที่ 6	การนำแผนพัฒนาสามปีไปสู่การปฏิบัติ และการติดตาม ประเมินผล	212

ส่วนที่ 1

บทนำ

ลักษณะของแผนพัฒนาสามปี

แผนพัฒนาสามปี เป็นแผนพัฒนาเศรษฐกิจและสังคมขององค์กรปกครองส่วนท้องถิ่นที่สอดคล้องกับแผนยุทธศาสตร์การพัฒนาระดับชาติ โดยมีลักษณะเป็นการกำหนดรายละเอียดแผนงาน โครงการพัฒนาที่จัดทำขึ้นสำหรับปีงบประมาณแต่ละปี ซึ่งมีความต่อเนื่องและเป็นแผนก้าวหน้าครอบคลุมระยะเวลาสามปี โดยมีการทบทวนเพื่อปรับปรุงเป็นประจำทุกปี ซึ่งจะนำไปสู่กระบวนการจัดทำงบประมาณรายจ่ายประจำปี ดังนั้น แผนพัฒนาสามปี จึงมีลักษณะอย่างน้อย 4 ประการด้วยกัน คือ

- (1) เป็นเอกสารที่แสดงความสอดคล้องกับแผนยุทธศาสตร์การพัฒนาระดับชาติ
- (2) เป็นเอกสารที่แสดงแนวทางการพัฒนา และวัตถุประสงค์ของแนวทางการพัฒนาที่ชัดเจน และมีลักษณะเฉพาะเจาะจงที่จะดำเนินการ
- (3) เป็นเอกสารที่แสดงโครงการ/กิจกรรม การพัฒนาที่จะดำเนินการในห้วงระยะเวลาสามปี
- (4) เป็นเอกสารที่แสดงความเชื่อมโยงระหว่างแผนยุทธศาสตร์การพัฒนากับงบประมาณรายจ่ายประจำปี

วัตถุประสงค์ของการจัดทำแผนพัฒนาสามปี

การจัดทำแผนพัฒนาสามปี มีวัตถุประสงค์ 2 ประการ คือ

(1) เป็นการแปลงแผนยุทธศาสตร์การพัฒนาระดับชาติไปสู่การปฏิบัติโดยมีแนวคิดที่ว่า ภายใต้ยุทธศาสตร์การพัฒนาระดับชาติ อาจมีแนวทางการพัฒนาได้มากกว่าหนึ่งแนวทาง และภายใต้แนวทางการพัฒนาหนึ่งๆ อาจมีโครงการ/กิจกรรมได้มากกว่าหนึ่งโครงการ/กิจกรรมที่จะต้องนำมาดำเนินการ เพื่อให้บรรลุวัตถุประสงค์และเป้าหมายที่ต้องการในแต่ละยุทธศาสตร์การพัฒนา ซึ่งในที่สุดจะส่งผลต่อวัตถุประสงค์ เป้าหมาย จุดมุ่งหมายการพัฒนาอย่างยั่งยืน และวิสัยทัศน์ในที่สุด

(2) เป็นเครื่องมือในการจัดทำงบประมาณรายจ่ายประจำปี โดยนำโครงการ/กิจกรรมจากแผนพัฒนาสามปี ในปีที่จะจัดทำงบประมาณรายจ่ายประจำปีไปจัดทำงบประมาณ เพื่อให้กระบวนการจัดทำงบประมาณเป็นไปด้วยความรอบคอบ และผ่านกระบวนการมีส่วนร่วมของประชาชน

ดังนั้น โครงการที่จะบรรจุอยู่ในแผนพัฒนาสามปี โดยเฉพาะในปีแรกจะต้องมีความพร้อมอย่างน้อย 2 ประการ คือ

(1) มีความแน่นอนของกิจกรรมที่จะดำเนินการ รวมทั้งมีการประเมินถึงความเป็นไปได้ของโครงการ/กิจกรรม และผลประโยชน์สาธารณะที่จะได้รับจากโครงการ/กิจกรรม

(2) กิจกรรมที่อยู่ในแผนประจำปีแรก จะต้องมีความพร้อมในเรื่องรูปแบบ และรายละเอียดทางเทคนิคพอสมควร เพื่อให้สามารถกำหนดรายการในแผนพัฒนาที่จะนำไปใช้จัดทำงบประมาณรายจ่ายประจำปีได้ต่อไป

ขั้นตอนในการจัดทำแผนพัฒนาสามปี

แผนพัฒนาสามปีเป็นการแปลงแผนยุทธศาสตร์การพัฒนไปสู่การปฏิบัติ ดังนั้น การจัดทำแผนพัฒนาสามปี จึงมีขั้นตอน ดังนี้

ขั้นตอนที่ 1 การเตรียมการจัดทำแผน

ในขั้นตอนนี้ มีกิจกรรมที่ต้องดำเนินการ คือ

(1) หน่วยงานที่รับผิดชอบการจัดทำแผนพัฒนาเข้าพบผู้บริหารท้องถิ่น เพื่อชี้แจงวัตถุประสงค์ ความสำคัญ และความจำเป็นในการจัดทำแผนพัฒนาสามปี

(2) หน่วยงานที่รับผิดชอบ แจงโครงการที่ได้รับอนุมัติให้ผู้ที่เกี่ยวข้องทราบ

ขั้นตอนที่ 2 การคัดเลือกยุทธศาสตร์และแนวทางในการพัฒนา

(1) คณะกรรมการสนับสนุนการจัดทำแผนพัฒนา สรุปยุทธศาสตร์การพัฒนและแนวทางการพัฒนาจากแผนยุทธศาสตร์การพัฒน พร้อมทั้งข้อมูลที่เกี่ยวข้อง ปัญหาและความต้องการของท้องถิ่น รวมทั้งสรุปยุทธศาสตร์การพัฒนของจังหวัด/อำเภอ และนโยบายของผู้บริหารท้องถิ่นเพื่อนำเสนอต่อคณะกรรมการพัฒนาท้องถิ่น

(2) จัดประชุมประชาคมท้องถิ่นร่วมกับคณะกรรมการพัฒนาท้องถิ่น เพื่อทบทวนและคัดเลือกยุทธศาสตร์การพัฒนและแนวทางการพัฒนา ที่จะนำมาใช้เป็นแนวทางการจัดทำแผนพัฒนาสามปี

(3) เมื่อได้แนวทางการพัฒนาแล้ว เวทีการประชุมร่วมพิจารณาว่าจะมีโครงการ/กิจกรรมอะไรบ้างที่ต้องดำเนินการเพื่อให้บรรลุวัตถุประสงค์และเป้าหมายของแนวทางการพัฒนาที่คัดเลือกมาใช้เป็นกรอบในการพัฒนา

(4) โครงการ/กิจกรรมที่พิจารณาอาจมีจำนวนมาก ดังนั้น ในขั้นตอนนี้ ต้องดำเนินการดังนี้

(ก) พิจารณาความเกี่ยวเนื่องกันระหว่างยุทธศาสตร์หรือระหว่างแนวทางการพัฒนา

(ข) ให้พิจารณานำโครงการ/กิจกรรมจากแผนชุมชนที่เกินขีดความสามารถในการดำเนินการของชุมชนที่สอดคล้องกับยุทธศาสตร์การพัฒน ในแผนยุทธศาสตร์การพัฒนามาประกอบการจัดทำแผนพัฒนาสามปี

(ค) มีการจัดลำดับความสำคัญของโครงการ/กิจกรรมเพื่อที่จะบรรจุลงในแผนพัฒนาสามปีได้อย่างเหมาะสม และเพื่อทำแผนพัฒนาสามปีในช่วงถัดไป

(ง) การกำหนดกิจกรรมจะต้องคำนึงถึงงบประมาณรายรับ-รายจ่าย ทรัพยากรการบริหาร โครงการที่สามารถดำเนินการได้เอง โครงการที่ขอรับการสนับสนุนจากหน่วยงานอื่น เป็นต้น

ขั้นตอนที่ 3 การเก็บรวบรวมข้อมูลและการวิเคราะห์ข้อมูล

(1) การเก็บรวบรวมข้อมูล ดำเนินการสำรวจและเก็บรวบรวมข้อมูลที่จำเป็นต่อการจัดทำแผนพัฒนาสามปี วิเคราะห์ยุทธศาสตร์การพัฒน แนวทางการพัฒนาที่คัดเลือก

(2) การวิเคราะห์ข้อมูล ประกอบด้วย การประเมินผลการพัฒนาที่ผ่านมา การคัดเลือกยุทธศาสตร์การพัฒน การจัดลำดับความสำคัญของแนวทางการพัฒนา การตัดสินใจเลือกแนวทางการพัฒนาในห้วงสามปี

ขั้นตอนที่ 4 การกำหนดวัตถุประสงค์ของแนวทางการพัฒนา

(1) คัดเลือกวัตถุประสงค์ของยุทธศาสตร์การพัฒน มาจัดทำเป็นวัตถุประสงค์ของแนวทางการพัฒนา

(2) พิจารณากำหนดโครงการ/กิจกรรมการพัฒน โดยพิจารณาจาก

- ความจำเป็นเร่งด่วน
- ขีดความสามารถทางทรัพยากรการบริหารขององค์กรปกครองส่วนท้องถิ่น
- ความเชื่อมโยงของกิจกรรมและระยะเวลาที่จะดำเนินการ

ขั้นตอนที่ 5 การจัดทำรายละเอียดโครงการ/กิจกรรมการพัฒนา

โดยพิจารณาคัดเลือกโครงการที่สอดคล้องกับแนวทางการพัฒนาในช่วงสามปีมาจัดทำรายละเอียดโครงการในด้านเป้าหมาย ผลผลิต ผลลัพธ์ งบประมาณ ผู้รับผิดชอบ และตัวชี้วัดความสำเร็จ โดยเน้นโครงการ/กิจกรรมที่จะต้องทำในปีแรก เพื่อให้สามารถนำไปจัดทำงบประมาณรายจ่ายประจำปีได้

ขั้นตอนที่ 6 การจัดทำร่างแผนพัฒนาสามปี

(1) คณะกรรมการพัฒนาท้องถิ่นร่วมกับประชาคมท้องถิ่น กำหนดประเด็นหลักการพัฒนาให้สอดคล้องกับวิสัยทัศน์ พันธกิจ และจุดมุ่งหมายเพื่อการพัฒนาในแผนยุทธศาสตร์การพัฒนา รวมทั้งสอดคล้องกับปัญหา ความต้องการของประชาคมและชุมชน โดยนำข้อมูลพื้นฐานในการพัฒนาจากหน่วยงานต่างๆ และข้อมูลของชุมชนมาพิจารณาประกอบ

(2) คณะกรรมการสนับสนุนการจัดทำแผนพัฒนาท้องถิ่น รวบรวมประเด็นหลักการพัฒนา ปัญหา ความต้องการ และข้อมูลนำมาจัดทำร่างแผนพัฒนาสามปี โดยมีเค้าโครงประกอบด้วย 6 ส่วน ดังนี้

ส่วนที่ 1 บทนำ

ส่วนที่ 2 สภาพทั่วไปและข้อมูลพื้นฐานที่สำคัญขององค์กรปกครองส่วนท้องถิ่น

ส่วนที่ 3 สรุปผลการพัฒนาท้องถิ่นในปีที่ผ่านมา

ส่วนที่ 4 ยุทธศาสตร์และแนวทางการพัฒนาในช่วงสามปี

ส่วนที่ 5 บัญชีโครงการ/กิจกรรม

ส่วนที่ 6 การนำแผนพัฒนาสามปีไปสู่การปฏิบัติและการติดตาม ประเมินผล

(3) คณะกรรมการสนับสนุนการจัดทำแผนพัฒนาท้องถิ่นนำร่างแผนพัฒนาสามปีเสนอคณะกรรมการพัฒนาท้องถิ่นเพื่อพิจารณา

ขั้นตอนที่ 7 การอนุมัติและประกาศใช้แผนพัฒนาสามปี

(1) คณะกรรมการพัฒนาท้องถิ่นพิจารณาร่างแผนพัฒนาสามปีเพื่อเสนอผู้บริหารท้องถิ่น

(2) ผู้บริหารท้องถิ่นพิจารณาอนุมัติร่างแผนพัฒนาสามปีและประกาศใช้แผนพัฒนาสามปี

(3) ผู้บริหารท้องถิ่นประกาศใช้แผนพัฒนาที่อนุมัติแล้ว และนำไปปฏิบัติรวมทั้งแจ้งสภาท้องถิ่น คณะกรรมการบริหารงานจังหวัดแบบบูรณาการ องค์การบริหารส่วนจังหวัด อำเภอ หน่วยงานที่เกี่ยวข้อง และประกาศให้ประชาชนในท้องถิ่นทราบโดยทั่วกันภายในสิบห้าวันนับแต่วันที่ประกาศใช้และปิดประกาศโดยเปิดเผยไม่น้อยกว่าสามสิบวัน

ประโยชน์ของการจัดทำแผนพัฒนาสามปี

องค์กรปกครองส่วนท้องถิ่นจะมีเครื่องมือที่จะช่วยในการพัฒนาอย่างรอบคอบ และแสดงให้เห็นถึงความเชื่อมโยงระหว่างแนวทางการดำเนินงานต่างๆ ที่อาจมีความเชื่อมโยง และส่งผลทั้งในเชิงสนับสนุน และเป็นอุปสรรคต่อกัน เพื่อให้องค์กรปกครองส่วนท้องถิ่นนำมาตัดสินใจ กำหนดแนวทางการดำเนินงานและใช้ทรัพยากรการบริหารของท้องถิ่น ซึ่งประกอบด้วย เงิน คน วัสดุอุปกรณ์ และการบริหารจัดการ อย่างมีประสิทธิภาพ เพื่อให้เกิดประโยชน์สาธารณะสูงสุด

ส่วนที่ 2

สภาพทั่วไปและข้อมูลพื้นฐานที่สำคัญ

1. สภาพทั่วไป

◆ ขนาดและที่ตั้ง

เทศบาลนครนครสวรรค์ ตั้งอยู่ใจกลางท้องที่อำเภอเมืองนครสวรรค์ จังหวัดนครสวรรค์ อยู่ห่างจากกรุงเทพมหานครไปทางทิศเหนือประมาณ 237 กิโลเมตร มีพื้นที่ในเขตการปกครอง จำนวน 27.87 ตารางกิโลเมตร พื้นที่ครอบคลุม 5 ตำบล ดังนี้

1. ตำบลปากน้ำโพ ทั้งตำบล
2. ตำบลนครสวรรค์ตก หมู่ที่ 1,4,5,9,10
3. ตำบลนครสวรรค์ออก หมู่ที่ 1,4,5,6,7
4. ตำบลวัดไทย หมู่ที่ 10,11,12,13
5. ตำบลแควใหญ่ หมู่ที่ 4,7,10

◆ อาณาเขต

เทศบาลนครนครสวรรค์ มีอาณาเขตติดต่อ ดังนี้

ทิศเหนือ	จุดแนวสะพานข้ามแม่น้ำปิงใกล้เกาะตาเทพ อบต.บางม่วง และ อบต.บึงเสนาท
ทิศใต้	จุดวัดศรีสุวรรณ ทางหลวงแผ่นดินหมายเลข 3005 (ท่าตากูย - โกรกพระ) และ อบต.นครสวรรค์ออก
ทิศตะวันออก	จุดทางรถไฟบริเวณสถานีรถไฟปากน้ำโพ อบต.แควใหญ่ และบึงบอระเพ็ด
ทิศตะวันตก	จุดสะพาน 2 เขาขาด (กม.241+650) และ อบต.หนองกรด

แผนที่เขตเทศบาลนครสวรรค์

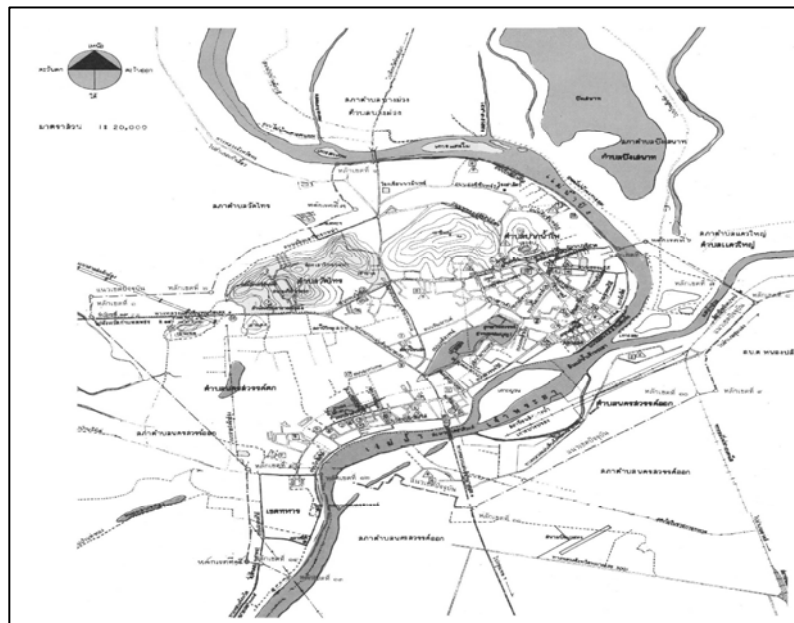

◆ สภาพภูมิศาสตร์ และทรัพยากรธรรมชาติ

ลักษณะภูมิประเทศในเขตเทศบาลนครนครสวรรค์ พื้นที่ส่วนใหญ่เป็นที่ราบลุ่ม โดยมีภูเขาขนาดเล็ก อยู่ตอนกลางเทศบาลนครนครสวรรค์ ได้แก่ เขากบซึ่งตั้งอยู่ทางทิศตะวันออกเฉียงเหนือของเขตเทศบาลนครนครสวรรค์ มีความสูงจากระดับน้ำทะเลประมาณ 185.50 เมตร นอกจากนี้ยังมีเขาน้อย เขาวัดไทร เขาดาวดั่งส์ และเขาโกรกพม่า ที่มีลักษณะเป็นภูเขาขนาดเล็ก มีแม่น้ำปิงผ่านกลางพื้นที่ตั้งแต่ทางด้านทิศเหนืออ้อมมาทางทิศตะวันออกแล้วเลี้ยวลงใต้ มารวมกับแม่น้ำน่านบริเวณปากน้ำโพเป็นต้นแม่น้ำเจ้าพระยาทางด้านทิศตะวันออกของเขตเทศบาลนครนครสวรรค์

◆ สภาพภูมิอากาศ

ภูมิอากาศโดยทั่วไปจะเป็นภูมิอากาศแบบทุ่งหญ้าเมืองร้อน ที่มีลักษณะค่อนข้างร้อนและแห้งแล้ง มีอุณหภูมิสูงสุดโดยเฉลี่ย 34.4 องศาเซลเซียส อุณหภูมิต่ำสุดโดยเฉลี่ยที่ 20 องศาเซลเซียส และอุณหภูมิเฉลี่ยทั้งปีที่ 28.7 องศาเซลเซียส มีฝนตกชุกในช่วงเดือนพฤษภาคมถึงตุลาคม โดยเฉพาะในเขตเทศบาลถือว่าเป็นบริเวณที่มีฝนตกชุกของจังหวัดซึ่งมีฝนตกอยู่ระหว่าง 80 - 100 วันต่อปี

◆ ทรัพยากรธรรมชาติ

• **ป่าไม้** ในเขตเทศบาลนครนครสวรรค์ มีพื้นที่ส่วนหนึ่งเป็นป่าไม้ที่อยู่ตามเทือกเขากบ เขาน้อย เขาวัดไทร เขาดาวดั่งส์ และเขาโกรกพม่า ซึ่งมีลักษณะเป็นป่าโปร่งเชิงเขา มีบางส่วนเป็นป่าปกคลุมหนาแน่น

• **แหล่งน้ำสำคัญ** ในเขตเทศบาลนครนครสวรรค์ มีแหล่งน้ำสำคัญ ได้แก่

(1) **แม่น้ำเจ้าพระยา** เกิดจากการไหลมารวมกันของแม่น้ำปิง และแม่น้ำน่าน ที่บริเวณปากน้ำโพ ในเขตเทศบาลนครนครสวรรค์ แล้วไหลลงทางทิศใต้สู่ที่ราบลุ่มภาคกลาง และออกสู่ทะเลที่อ่าวไทย เป็นแม่น้ำสายสำคัญที่มีประโยชน์ทั้งทางด้านการเกษตร การคมนาคม การอุตสาหกรรม การอุปโภคบริโภคของพื้นที่บริเวณริมสองฝั่งแม่น้ำมาตั้งแต่อดีต และยังเป็นแหล่งประมงน้ำจืด ที่สำคัญอีกด้วย

(2) **แม่น้ำปิง** เป็นลำน้ำสายใหญ่ที่มีต้นกำเนิดมาจากเทือกเขาภาคเหนือ ไหลผ่านท้องที่อำเภอบรรพตพิสัย อำเภอเก้าเลี้ยว มาบรรจบกับแม่น้ำน่านเป็นแม่น้ำเจ้าพระยาบริเวณตำบลปากน้ำโพเป็นแหล่งน้ำธรรมชาติที่สำคัญอีกสายหนึ่ง ทั้งในด้านการเกษตรอุตสาหกรรม การอุปโภคบริโภคของประชากรบริเวณสองฝั่งที่แม่น้ำไหลผ่าน

(3) **แม่น้ำน่าน** เป็นลำน้ำสายใหญ่ มีต้นกำเนิดมาจากเทือกเขาฝิปันน้ำ จังหวัดน่าน ไหลผ่านจังหวัดสำคัญ คือ พิษณุโลก พิจิตร และผ่านท้องที่อำเภอชุมแสงบรรจบกับแม่น้ำวังแล้วไหลผ่านอำเภอเมืองนครสวรรค์ก่อนมาบรรจบกับแม่น้ำปิงที่ตำบลปากน้ำโพ เป็นแหล่งน้ำที่ใช้ประโยชน์ทั้งด้านการเกษตร การคมนาคม การอุปโภคบริโภค เช่นเดียวกับลำน้ำอื่น ๆ ที่มีน้ำไหลผ่าน

◆ แหล่งท่องเที่ยวที่สำคัญในเขตเทศบาลนครนครสวรรค์

ในเขตเทศบาลนครนครสวรรค์ มีสถานที่ท่องเที่ยวหลายแห่งที่น่าสนใจ ดังนี้

1) วัดนครสวรรค์และหลวงพ่อดศรีสวรรค์ (วัดหัวเมือง)

เป็นวัดเก่าแก่คู่บ้านคูเมืองของจังหวัดนครสวรรค์และเป็นพระอารามหลวง เดิมชื่อ “วัดหัวเมือง” ในพระอุโบสถเป็นที่ประดิษฐานของหลวงพ่อดศรีสวรรค์ ซึ่งเป็นพระพุทธรูปประจำเมืองนครสวรรค์ที่ชาวจังหวัดนครสวรรค์เคารพนับถือ สันนิษฐานว่าสร้างขึ้นตั้งแต่ พ.ศ.1842 ข้างพระอุโบสถมีพระพุทธรูปใหญ่ 2 องค์นั่งหันหลังให้กัน เรียกว่า “พระผู้ให้อภัย”

2) วัดจอมคีรีนาคพรต (วัดเขา)

เป็นวัดเก่าแก่ตั้งอยู่บนเขาบริเวณเขาบวชนาคในเขตอำเภอเมืองนครสวรรค์ บนยอดเขามีรอยพระพุทธรูปบาทจำลองและพระอุโบสถที่ชาวบ้านเรียกว่า “โบสถ์เทวดาสว่าง” ในเทศกาลเดือน 12 ของทุกปีจะมีงานนมัสการและปิดทองรอยพระพุทธรูปบาทจำลอง ซึ่งเรียกกันว่า “งานวัดเขา” และยังมีการแข่งขันเรือยาวด้วย

3) วัดคีรีวงศ์

วัดคีรีวงศ์เป็นวัดขนาดใหญ่ ตั้งอยู่ในเขตเทศบาลนครนครสวรรค์ บริเวณเขาตาวดิงส์ ซึ่งแต่เดิมเรียกว่าเขาใหญ่ ที่วัดคีรีวงศ์มี**พระจุฬามณีเจดีย์**ตั้งอยู่บนยอดเขาตาวดิงส์ โดยสร้างบนฐานพระเจดีย์เก่าซึ่งเป็นเจดีย์ที่สร้างในสมัยศตวรรษที่ 19 ปลายกรุงสุโขทัย ภายในองค์เจดีย์ชั้น 5 มีพระพุทธรูปจำลองที่สำคัญของประเทศไทยไว้ให้สักการบูชา 4 องค์ คือ พระพุทธมหามณีรัตนปฏิมากร อยู่ทางทิศใต้ พระพุทธชินราชอยู่ทางทิศเหนือ พระพุทธโสดรอยู่ทางทิศตะวันออก และพระพุทธรูปหลวงพ่อดำไว้จริง อยู่ทางทิศตะวันตก

4) ศาลเจ้าพ่อเทพารักษ์ - เจ้าแม่ทับทิม

ตั้งอยู่ที่ตำบลแควใหญ่ อำเภอเมือง บริเวณต้นแม่น้ำเจ้าพระยาฝั่งตรงข้ามตลาดปากน้ำโพ เป็นอาคารตึกครึ่งไม้สีแดง รูปทรงมีลักษณะเป็นกังหัน หลังคาประดับด้วยมังกรคู่ชูลูกแก้วปลายสันหลังคาที่ทอดยาวลงมาสร้างเป็นหัวมังกรหงาย ภายในศาลประดิษฐานเทพปิ่นไถ่ดวง อยู่ตรงกลางเทพกวณคูอยู่ด้านขวา เจ้าแม่ทับทิมอยู่ด้านซ้าย ตัวอาคารศาลเจ้าเมื่อมองจากฝั่งตลาดปากน้ำโพจะดูโดดเด่นและสวยงามมาก ถ้ายืนอยู่ที่ทำนบน้ำศาลเจ้าจะมองเห็นแหลมมอันเป็นจุดบรรจบของแม่น้ำปิง และแม่น้ำน่านรวมถึงสีของแม่น้ำที่แตกต่างกันอย่างชัดเจน

5) ต้นแม่น้ำเจ้าพระยา

จังหวัดนครสวรรค์เป็นจุดกำเนิดของแม่น้ำเจ้าพระยา ซึ่งเป็นแม่น้ำสายสำคัญของประเทศ โดยแม่น้ำปิงไหลมาบรรจบกับแม่น้ำน่านในเขตเทศบาลนครนครสวรรค์ บริเวณตลาดริมน้ำ ที่จุดกำเนิดแม่น้ำเจ้าพระยานี้จะเห็นความแตกต่างของสีเขียวใสของแม่น้ำปิง และสีแดงขุ่นของแม่น้ำน่านได้อย่างชัดเจน ซึ่งเมื่อรวมตัวกันเป็นแม่น้ำเจ้าพระยาแล้ว สีของน้ำจะค่อย ๆ ผสมกันกลายเป็นสีเขียวขุ่น ซึ่งเป็นทัศนียภาพที่สวยงาม

6) เขาวรรณถบรรพต (เขากบ)

เขากบตั้งอยู่ในเขตเทศบาลนครนครสวรรค์ มีความสูงจากระดับน้ำทะเลประมาณ 187 เมตร บนยอดเขาและเชิงเขาเป็นที่ตั้งของวัดวรรณถบรรพต บนยอดเขามีโบราณสถานที่สำคัญ คือ รอยพระพุทธรูปบาทจำลอง และเจดีย์บรรจุพระบรมสารีริกธาตุ สร้างขึ้นในสมัยกรุงสุโขทัย เป็นราชธานี และที่บริเวณเชิงเขามีเจดีย์ขนาดใหญ่และรูปหล่อพระหลวงพ่อดำ ซึ่งเป็นที่เคารพนับถือของชาวนครสวรรค์ จากยอดเขากบจะสามารถมองเห็นทัศนียภาพของตัวเมืองนครสวรรค์และปึงบอระเพ็ดได้อย่างชัดเจน

7) อุทยานสวรรค์

เป็นสวนสาธารณะขนาดใหญ่ ตั้งอยู่ในเขตเทศบาลนครนครสวรรค์ เดิมเป็นหนองน้ำธรรมชาติขนาดใหญ่ เรียกว่าหนองสมบุญ เทศบาลได้ปรับปรุงสภาพให้เป็นสวนสาธารณะ สำหรับประชาชนใช้เป็นที่พักผ่อนและออกกำลังกาย

◆ **ศิลปวัฒนธรรมประจำถิ่น**

1) **งานประเพณีเจ้าพ่อ-เจ้าแม่ปากน้ำโพ**

เป็นงานประจำปีที่ยิ่งใหญ่และมีชื่อเสียงของจังหวัด จัดขึ้นในช่วงเทศกาลตรุษจีนของทุกปีโดยได้อัญเชิญเจ้าพ่อ-เจ้าแม่จากศาลเจ้าพ่อเทพารักษ์-เจ้าแม่ทับทิมซึ่งอยู่ริมฝั่งแม่น้ำตรงข้ามตลาดปากน้ำโพข้ามฝั่งมาที่ประรำพิธีชั่วคราว และแห่ไปรอบตลาดปากน้ำโพ จะมีการแสดงเชิดสิงโต แห่มังกรทองและขบวนแห่ต่าง ๆ ไปตามถนนสายสำคัญๆในเขตเทศบาลนครนครสวรรค์ ปัจจุบันการเชิดสิงโตและแห่มังกรทองได้มีการพัฒนาเทคนิค มีการแสดงประกอบแสงสี จนมีความยิ่งใหญ่ มโหฬาร และมีสวยงามมาก ในแต่ละปีจะมีนักท่องเที่ยวทั้งชาวไทยและชาวต่างชาติเดินทางมาเที่ยวชมงานเป็นจำนวนมาก

2) **ประเพณีลอยกระทงสาย**

เมื่อถึงวันเพ็ญ เดือน 12 ชาวบ้านหน้าผา อำเภอเมือง จะนำกะลาที่เก็บสะสมไว้ตลอดปี มาทำความสะอาดและตกแต่งด้วยกระดาษสี นำเทียนวางไว้กลางกะลา แต่ไม่ใส่ดอกไม้และธูปเหมือนกระทงทั่วไป และนำมาลอยในแม่น้ำเจ้าพระยา โดยจะเริ่มปล่อยกระทงกะลาบริเวณหน้าศาลเจ้าแม่หน้าผา

3) **งานสืบสานวัฒนธรรมต้นน้ำเจ้าพระยา**

ระหว่างปลายเดือนพฤศจิกายน-เดือนธันวาคม จังหวัดนครสวรรค์จะจัดงานสืบสานวัฒนธรรมต้นน้ำเจ้าพระยาที่บริเวณริมฝั่งแม่น้ำเจ้าพระยาหน้าศาลากลางจังหวัด โดยจะมีพิธีบวงสรวงต้นน้ำเจ้าพระยา การแสดงทางประเพณีท้องถิ่นต่างๆ รวมทั้งมีการออกร้านแสดงสินค้าต่าง ๆ

◆ **สถานที่พักผ่อนหย่อนใจ**

สถานที่พักผ่อนหย่อนใจในเขตเทศบาลนครนครสวรรค์ได้แก่

- **อุทยานสวรรค์ (หนองสมบุญ)** ตั้งอยู่ใจกลางเมืองบริเวณริมทางหลวงสายเอเชีย ประกอบไปด้วยบึงน้ำขนาดใหญ่ และลานกีฬาสำหรับออกกำลังกาย มีเนื้อที่รวม 314 ไร่
- **พื้นที่สาธารณะหน้าเทศบาล** ตั้งอยู่บริเวณด้านหน้าสำนักงานเทศบาลนครนครสวรรค์ เป็นพื้นที่พักผ่อนและออกกำลังกาย ประกอบด้วยพื้นที่พักผ่อนและสนามเด็กเล่น มีเนื้อที่ประมาณ 3 ไร่
- **พื้นที่ริมแม่น้ำเจ้าพระยาบริเวณหน้าศาลากลางหลังเดิม** เป็นพื้นที่สาธารณะริมแม่น้ำเจ้าพระยา สำหรับพักผ่อนหย่อนใจของคนเมือง มีที่นั่งพักผ่อนลักษณะชั้นบันไดลงไปแม่น้ำ และใช้สำหรับงานเทศกาลต่าง ๆ เช่น แข่งเรือยาวและลอยกระทง
- **สนามกีฬากลางจังหวัดนครสวรรค์** เป็นสนามกีฬาประจำจังหวัดนครสวรรค์ ตั้งอยู่บริเวณเชิงเขาโกรกพม่า ติดกับถนนพหลโยธิน ในบริเวณสนามกีฬาประกอบไปด้วยสิ่งอำนวยความสะดวกทางด้านกีฬาทั้งกลางแจ้งและในร่ม ทั้งสนามฟุตบอล สนามบาสเกตบอล สระว่ายน้ำ สนามมวย ในเนื้อที่กว่า 64 ไร่

2. ข้อมูลพื้นฐานทั่วไป

◆ ประชากร ณ วันที่ 31 มีนาคม 2551

จำนวนประชากรเทศบาลนครนครสวรรค์ ปี 2551 รวม 90,509 คน
แยกเป็นเพศชาย 42,520 คน เพศหญิง 47,989 คน

ช่วงอายุ/ปี	ชาย/คน	หญิง/คน	รวม/คน
0-5	2,594	2,293	4,887
6-10	2,823	2,638	5,461
11-15	3,978	3,796	7,774
16-20	3,463	3,791	7,254
21-25	3,286	3,699	6,985
26-30	3,664	3,674	7,338
31-35	3,353	3,540	6,893
36-40	3,267	3,764	7,031
41-45	3,336	4,080	7,416
46-50	3,351	4,057	7,408
51-55	2,801	3,616	6,417
56-60	2,068	2,752	4,820
61-65	1,379	1,688	3,067
66-70	1,162	1,591	2,753
71-75	876	1,292	2,168
76 ปีขึ้นไป	1,119	1,718	2,837
รวม	42,520	47,989	90,509

ที่มา : งานทะเบียนราษฎร สำนักปลัดเทศบาล

ชุมชนในเขตเทศบาลนครนครสวรรค์ (แยกตามเขต) รวม 62 ชุมชน

เขต 1	เขต 2	เขต 3	เขต 4
หัวเมืองพัฒนา	หน้าวัดนครสวรรค์	ซอนตะวัน	เจ้าแม่ศรีจันทร์
หลังอุทัยจิตต์	บางปรอง	บางเรารักกันจริง	เขาโกรกพม่า
หิมพานต์	ตลาดใหม่	หน้าอุทยานสวรรค์	วิมานลอย
ตลาดตายอม	สถานีรถไฟปากน้ำโพ	พรสวรรค์	พระบางมงคล
วรรณาด	เขาโรงครัว	หนองผักตบ	นวมินทร์
ไชยศิริ	เกาะยม	หนองปลาแห้ง	หน้าโรงเกลือ
ตัดใหม่	บ่อหมั่ง	วัดเขาจอมคีรีนาคพรต	เขานกกระเด็น
สุนันทา	ตลาดลาว	สะพานดำ	ถาวรพัฒนา
หลังแขวงการทาง	โกมินทร์	ตลาดใต้	วัดไทรใต้
ยุวบัณฑิต	รณชัย	วัดพรหม	วัดไทรเหนือ
เฉลิมชาติ	วัดตะแบก	สามัคคีพัฒนา	ประชาชนุเคราะห์
จำลองวิทยพัฒนา	หน้าผา	วัดเทวดาสว่าง	ข้าง พ.ว.น.
วิมานแมน	ป่าไม้	ฟ้าใหม่	หลวงปู่ท้าวพัฒนา
	ทรายทองพัฒนา	เดชาพัฒนา	วัดพุทธ
		หนองสาหร่าย	สวัสดิ์พัฒนา
			สุขสวัสดิ์ (ศูนย์ท่ารถ)
			เจ้าพ่อเศรษฐกิจ
			ดารารัตน์ 4
			ร่วมใจพัฒนา
			สะพานใหม่พัฒนา

◆ **อาชีพ**

ประชากรในเขตเทศบาลนครนครสวรรค์ ประกอบอาชีพดังนี้

อาชีพค้าขาย ร้อยละ 46

อาชีพรับจ้าง ร้อยละ 25

อาชีพรับราชการ ร้อยละ 11

อาชีพบริการต่างๆ ร้อยละ 18

ที่มา : กลุ่มบริษัทที่ปรึกษาโครงการวางและจัดทำแผนผังพัฒนาพื้นที่เฉพาะ

เทศบาลนครนครสวรรค์

◆ **เชื้อชาติ**

ประชาชนในเขตเทศบาลนครนครสวรรค์ ส่วนใหญ่ มีเชื้อชาติไทยคิดเป็นร้อยละ 96.0 รองลงมาเป็นเชื้อชาติจีนเสียส่วนใหญ่ประมาณร้อยละ 1.9 มีเชื้อชาติอื่น ๆ เพียงเล็กน้อย รวมไม่เกินร้อยละ 0.1

◆ **ศาสนา**

ศาสนาพุทธ คิดเป็นร้อยละ 99.72 ศาสนาอิสลามร้อยละ 0.09

ศาสนาคริสต์ร้อยละ 0.18 ศาสนาซิกข์และอื่น ๆ ร้อยละ 0.01

◆ การศึกษา

ประชากรในเขตเทศบาลนครนครสวรรค์ ส่วนใหญ่มีความรู้อ่านออก เขียนได้ คิดเป็นร้อยละ 86.31 กำลังศึกษาอยู่ร้อยละ 34.30 จบการศึกษาแล้วร้อยละ 52.01 ส่วนใหญ่จบการศึกษาระดับประถม รองลงมาคือ มัธยมศึกษา และอาชีวศึกษาตามลำดับ ระดับอุดมศึกษายังมีน้อย

◆ ข้อมูลเกี่ยวกับการศึกษา

สถานศึกษา รวม 39 แห่ง นักเรียน นักศึกษา และพระภิกษุ ประมาณ 53,236 คน ห้องเรียนจำนวน 1,947 ห้อง ครู อาจารย์ และบุคลากรทางการศึกษา จำนวน 2,568 คน โดยแยกเป็นสถาบันศึกษาสังกัดต่างๆ รวม 7 สังกัด ดังนี้

สังกัด	แห่ง	นักเรียน (คน)	ห้องเรียน (ห้อง)	ครู/อาจารย์ (คน)
1. สถานศึกษาสังกัดเทศบาลนครนครสวรรค์	8	6,899	211	299
2. สังกัดสำนักงานเขตพื้นที่การศึกษานครสวรรค์เขต 1	5	14,099	338	684
3. สังกัดกรมอาชีวศึกษา กระทรวงศึกษาธิการ	2	8,175	261	382
4. สถานศึกษาสังกัดสำนักงานการศึกษาเอกชน ระดับอนุบาล - ช่วงชั้นที่ 1-4 ระดับอาชีวศึกษา	22	17,232	795	830
5. สถานศึกษาสังกัดกระทรวงกีฬาและการท่องเที่ยว	1	354	12	48
6. สถานศึกษาสังกัดกรมศาสนา กระทรวงศึกษาธิการ	1	270	16	28
7. สถานศึกษาสังกัดทบวงมหาวิทยาลัย	2	10,992	240	576

◆ การสาธารณูปโภค

ในเขตเทศบาลนครนครสวรรค์ มีระบบสาธารณูปโภคเพื่อให้บริการแก่ประชาชน ดังนี้

- 1) ทางหลวงแผ่นดิน 4 สาย ที่สำคัญ ได้แก่
 - ก. ทางหลวงแผ่นดินหมายเลข 1 (พหลโยธิน) จากกรุงเทพฯผ่านนครสวรรค์ไปสิ้นสุดที่เชียงใหม่
 - ข. ทางหลวงแผ่นดินหมายเลข 32 (บางปะอิน-นครสวรรค์) เป็นเส้นทางที่แยกออกจากทางหลวงหมายเลข 1 เริ่มต้นจากอำเภอบางปะอิน จังหวัดพระนครศรีอยุธยา ผ่านนครสวรรค์
 - ค. ทางหลวงแผ่นดินหมายเลข 117 (นครสวรรค์-พิษณุโลก) เป็นเส้นทางเชื่อมระหว่างนครสวรรค์กับพิษณุโลก
 - ง. ทางหลวงแผ่นดินหมายเลข 225 (นครสวรรค์-ชัยภูมิ) เป็นเส้นทางเชื่อมระหว่างนครสวรรค์กับจังหวัดต่างๆของภาคอีสาน
- 2) ถนนภายในเขตเทศบาล มีทั้งหมด 430 สาย ยาวประมาณ 103,499 เมตร แยกเป็น
 - ก) ถนนคอนกรีตเสริมเหล็ก จำนวน 130 สาย ความยาว 41,405 เมตร
 - ข) ถนนแอสฟัลท์ติก/ลาดยาง จำนวน 288 สาย ความยาว 55,132 เมตร
 - ค) ถนนลูกรัง/หินคลุก จำนวน 12 สาย ความยาว 6,962 เมตร
- 3) พื้นที่ถนนและทางเท้า 919,524 ตารางเมตร
- 4) สะพานลอย คสล.ข้ามถนน 10 แห่ง
- 5) ทางม้าลาย 60 แห่ง
- 6) ไฟฟ้าสาธารณะ 9,205 จุด

◆ ข้อมูลเกี่ยวกับสถานที่ออกกำลังกายและสถานที่พักผ่อนหย่อนใจ

สนามกีฬาอเนกประสงค์ จำนวน 3 แห่ง สระว่ายน้ำ จำนวน 5 แห่ง
สวนสาธารณะ จำนวน 3 แห่ง สนามเด็กเล่น จำนวน 27 แห่ง

ลักษณะการใช้ประโยชน์ที่ดิน

ลำดับ	ประเภทการใช้ที่ดิน	พื้นที่(ไร่)	พื้นที่(%)
1	ที่อยู่อาศัย	4,353.88	24.930
2	พาณิชยกรรม	1,094.87	6.269
3	อุตสาหกรรม	226.61	1.298
4	คลังสินค้า	331.24	1.897
5	สาธารณูปโภคและสาธารณูปการ	1,354.88	7.758
6	สถาบันการศึกษา	528.25	3.025
7	สถาบันศาสนา	354.69	2.031
8	สถาบันราชการ	938.11	5.372
9	ที่โล่งเพื่อนันทนาการและการรักษาคุณภาพสิ่งแวดล้อม	151.15	0.865
10	ชนบทและเกษตรกรรม	412.97	2.365
11	ป่าไม้	1,068.16	6.116
12	แหล่งน้ำ	1,147.96	6.573
13	ที่ลุ่ม	1,730.97	9.911
14	ที่ว่าง	3,770.74	21.590

ที่มา : กลุ่มบริษัทที่ปรึกษาโครงการวางและจัดทำแผนผังพัฒนาพื้นที่เฉพาะ

เทศบาลนครนครสวรรค์

◆ ข้อมูลเกี่ยวกับการให้บริการไฟฟ้า

สำนักงานการไฟฟ้าส่วนภูมิภาค (กฟน.3) จังหวัดนครสวรรค์ ให้บริการไฟฟ้า ในเขตเทศบาลนครนครสวรรค์ โดยมีผู้ใช้ไฟฟ้าในเขตเทศบาลจำนวน 27,597 ราย โดยครอบคลุมพื้นที่ทั้งเขตเทศบาล

◆ ข้อมูลเกี่ยวกับการให้บริการน้ำประปา

เทศบาลนครนครสวรรค์ให้บริการประปาครอบคลุมในเขตพื้นที่ของเทศบาลนครนครสวรรค์ และมีผู้ใช้บริการจำนวน 27,232 ครัวเรือน (มีนาคม 2551) มีแหล่งน้ำดิบที่ใช้ผลิตน้ำประปา และแหล่งน้ำดิบสำรอง คือ แม่น้ำปิง และแม่น้ำยม ตามลำดับ มีกำลังการผลิต 70,800 ลูกบาศก์เมตรต่อวัน และใช้งานจริงในปัจจุบัน 55,000 ลูกบาศก์เมตรต่อวัน

สถิติผลการดำเนินงานของการประปา

ปี พ.ศ.	จำนวนผู้ใช้น้ำ (ราย)	ปริมาณน้ำผลิต (ลบ.ม./ปี)	ปริมาณน้ำจำหน่าย (ลบ.ม./ปี)	รายได้ (บาท)	รายจ่าย (บาท)
2550	27,054	20,050,769	12,228,388	76,501,804.83	70,669,619.78
2549	26,553	22,434,678	11,968,275	66,460,039.36	64,062,271.42
2548	26,045	20,346,724	12,269,714	60,241,418.36	55,287,304.32
2547	25,276	15,497,496	12,346,724	50,732,975.81	48,195,368.72
2546	24,752	15,456,260	12,246,726	49,154,015.99	46,615,064.99

◆ ข้อมูลเกี่ยวกับการสื่อสาร

1) จากข้อมูล เดือนพฤษภาคม 2551 มีชุมสายโทรศัพท์ในเขตเทศบาล จำนวน 10 แห่ง มีหมายเลขโทรศัพท์ เปิดใช้แล้ว จำนวน 19,930 เลขหมาย

- | | |
|-------------------------------|---------------|
| 2) ศูนย์โทรคมนาคม | จำนวน 1 แห่ง |
| 3) ที่ทำการไปรษณีย์ | จำนวน 2 แห่ง |
| 4) สถานีวิทยุกระจายเสียง | จำนวน 2 แห่ง |
| 5) วิทยุชุมชน | จำนวน 20 แห่ง |
| 6) สถานีถ่ายทอดสัญญาณโทรทัศน์ | จำนวน 6 แห่ง |
| 7) หนังสือพิมพ์ท้องถิ่น | จำนวน 20 ฉบับ |

◆ ข้อมูลเกี่ยวกับการสาธารณสุขและสิ่งแวดล้อม

โรงพยาบาลในเขตเทศบาล มีจำนวน 6 แห่ง แยกเป็นโรงพยาบาลเอกชน จำนวน 5 แห่ง จำนวนเตียงรวม 460 เตียง โรงพยาบาลของรัฐ จำนวน 1 แห่ง จำนวนเตียง 653 เตียง

คลินิกทันตกรรม จำนวน 25 แห่ง คลินิกเวชกรรมทั่วไป จำนวน 32 แห่ง คลินิกเฉพาะทาง จำนวน 46 แห่ง ร้านขายยาแผนโบราณ จำนวน 15 แห่ง ร้านขายยาแผนปัจจุบัน จำนวน 57 แห่ง ร้านขายยาแผนปัจจุบันบรรจุเสร็จ จำนวน 36 แห่ง

ศูนย์สุขภาพชุมชนมีจำนวน 8 แห่ง สังกัดเทศบาลจำนวน 4 แห่ง และสังกัดกระทรวงสาธารณสุข จำนวน 5 แห่ง ศูนย์บริการสาธารณสุขของเทศบาล มีบุคลากรแยกเป็น พยาบาล จำนวน 17 คน นักวิชาการส่งเสริมสุขภาพ จำนวน 4 คน นักวิชาการสุขาภิบาล จำนวน 2 คน เจ้าพนักงานสาธารณสุขชุมชน จำนวน 2 คน เจ้าพนักงานสุขาภิบาล จำนวน 4 คน สัตวแพทย์ จำนวน 1 คน

การเจ็บป่วยด้วยโรคที่ต้องเฝ้าระวังทางระบาดวิทยาในเขตเทศบาลนครนครสวรรค์

โรค	ปี 2548	ปี 2549	ปี 2550
1. อหิวาต์คว่ำวง	1,827 ราย (ตาย 1)	1,937 ราย	1,612 ราย
2. ปอดบวม	165 ราย (ตาย 10)	195 ราย	170 ราย
3. ไข้เลือดออก	149 ราย	164 ราย	167 ราย
4. การฆ่าตัวตาย	70 ราย (ตาย 1)	101 ราย	79 ราย
5. วัณโรคระบบต่างๆ	42 ราย	46 ราย	53 ราย

อัตรา 5 อันดับแรกตามกลุ่มโรคของผู้ป่วยนอกต่อประชากร 1,000 คน จังหวัดนครสวรรค์

โรค	ปี 2548 คน	ปี 2549 คน	ปี 2550 คน
1. โรคระบบหายใจ	485,539	481,820	456,242
2. อาการแสดงและสิ่งผิดปกติที่พบได้จากการตรวจทางคลินิก	331,252	338,547	337,004
3. โรคระบบไหลเวียนเลือด	290,780	331,616	338,033
4. โรคระบบย่อยอาหารรวมโรคในช่องปาก	254,948	261,946	256,620
5. โรคระบบกล้ามเนื้อ รวมโครงร่างและเนื้อเยื่อเสริม	248,177	241,540	245,975

อัตราตาย 5 อันดับแรกของสาเหตุการตายต่อประชากร 100,000 คน จังหวัดนครสวรรค์

โรค	ปี 2548 คน	ปี 2549 คน	ปี 2550 คน
1. อาการแสดงและสิ่งผิดปกติที่พบจากการตรวจทางคลินิก	1,072	1,057	727
2. สาเหตุภายนอกของการป่วยและตาย	1,518	884	347
3. โรคระบบไหลเวียนโลหิต	556	419	236
4. กลุ่มโรคติดเชื้อและปรสิตบางชนิด	334	285	172
5. โรคระบบหายใจ	293	210	167

สถานการณ์โรคเอดส์ของจังหวัดนครสวรรค์

โรคเอดส์	ปี 2548 คน	ปี 2549 คน	ปี 2550 คน
1. จำนวนผู้ติดเชื้อ HIV	302	118	366
2. จำนวนผู้ป่วย Symtomatic HIV	76	44	70
3. จำนวนผู้ป่วย AIDS	335	258	173

ที่มา : รายงานประจำปี 2549 สำนักงานสาธารณสุขจังหวัดนครสวรรค์

◆ น้ำเสีย

ปริมาณน้ำเสียเฉลี่ย 36,221 ลูกบาศก์เมตรต่อวัน โดยระบบบำบัดน้ำเสียรวมอยู่ระหว่างดำเนินการการก่อสร้างจะแล้วเสร็จในปี 2553-2554

◆ ขยะ

ปริมาณขยะที่เกิดประมาณ 90 - 130 ตันต่อวัน ซึ่งสามารถกำจัดได้ทั้งหมด โดยวิธีฝังกลบอย่างถูกสุขลักษณะและหลักสุขาภิบาล มีที่ดินสำหรับกำจัดขยะของเทศบาลขนาดพื้นที่ 266 ไร่ ดำเนินการแล้ว 55.375 ไร่ ตั้งอยู่ที่ตำบลบ้านมะเกลือ อำเภอเมือง จังหวัดนครสวรรค์ ห่างจากเขตเทศบาลเป็นระยะทาง 13 กิโลเมตร

พาหนะงานบริการรักษาความสะอาด

ชนิดยานพาหนะ	จำนวน (คัน)
รถยกถังคอนเทนเนอร์	2
รถบรรทุกขยะเปิดข้าง (ใหญ่)	10
รถบรรทุกขยะเปิดข้าง (เล็ก)	4
รถตัดหญ้า	1
รถอัดขยะ	15
รถดั้มเล็ก	2
รถเปลยกถังขยะ (ชนิด 4 ถัง)	3
รถดูดสิ่งปฏิกูล	3
รถดูดฝุ่น	2
รถน้ำล้างถนน	6
รถสิบล้อ	1
รถตักหน้าขุดหลัง	1

◆ ความปลอดภัยในชีวิตและทรัพย์สิน

อัตรากำลังในการป้องกันและบรรเทาสาธารณภัย

- พนักงานดับเพลิง จำนวน 103 คน
- อาสาสมัครป้องกันและบรรเทาสาธารณภัย (อปพร.) จำนวน 1,455 คน
- มีการฝึกซ้อมบรรเทาสาธารณภัย สัปดาห์ละ 3 วัน

วัสดุ อุปกรณ์ เครื่องมือ เครื่องใช้ในการป้องกันบรรเทาสาธารณภัย ประกอบด้วย

ชนิดยานพาหนะ	จำนวน (คัน)	ความจุ
รถยนต์ดับเพลิง	4	2,000 - 4,000 ลบ.ล
รถยนต์บรรทุกน้ำ	7	6,000 ลบ.ล
รถยนต์บันไดเลื่อนฯ	2	-
รถยนต์กู้ภัยขนาดกลาง	1	-
รถยนต์ตรวจการ	7	-
รถยนต์ดับเพลิง	4 (ลำ)	-
เครื่องสูบน้ำ(เล็ก)	23 (เครื่อง)	-

สถิติเพลิงไหม้ในปี พ.ศ.2550

ประเภทความเสียหาย	จำนวน (หลัง / ครั้ง)												
	ม.ค.	ก.พ.	มี.ค.	เม.ย.	พ.ค.	มิ.ย.	ก.ค.	ส.ค.	ก.ย.	ต.ค.	พ.ย.	ธ.ค.	รวม
ไหม้ทรัพย์สินในเขต	-	1	-	1	1	1	-	1	-	3	1	4	13
ไหม้ทรัพย์สินนอกเขต	1	1	-	1	1	-	-	-	-	1	-	1	6
ไหม้ป่า ป่าหญ้า ในเขต	2	3	18	9	3	-	-	1	-	-	2	4	42
ไหม้ป่า ป่าหญ้า นอกเขต	-	1	1	1	-	-	-	-	-	1	3	1	8

3. ข้อมูลด้านศักยภาพของเทศบาลนครนครสวรรค์

เทศบาลนครนครสวรรค์เป็นองค์กรปกครองส่วนท้องถิ่น มีขีดความสามารถในการบริหารงาน เพื่อให้บริการประชาชนในเขตพื้นที่การปกครองได้อย่างมีประสิทธิภาพและเต็มความสามารถ โดยมีระบบโครงสร้างการบริหารงาน อัตรากำลังบุคลากรขององค์กร สถานะการคลัง ดังนี้

ฝ่ายนิติบัญญัติ

สภาเทศบาลนครนครสวรรค์ ทำหน้าที่เป็นฝ่ายนิติบัญญัติ ประกอบด้วยสมาชิกสภาเทศบาลนครสวรรค์ จำนวน 24 คน เลือกตั้งโดยราษฎรผู้มีสิทธิเลือกตั้งตามกฎหมายว่าด้วยการเลือกตั้งสมาชิกสภาเทศบาล มีวาระการดำรงตำแหน่ง 4 ปี มีประธานสภาหนึ่งคน และรองประธานสภาหนึ่งคน ซึ่งผู้ว่าราชการจังหวัดแต่งตั้งจากสมาชิกสภาเทศบาลตามมติของสภาเทศบาล

ฝ่ายบริหาร

การบริหารงานเทศบาลนครนครสวรรค์ ประกอบด้วยนายกเทศมนตรีเป็นฝ่ายบริหารทางด้านนโยบาย มีรองนายกเทศมนตรีจำนวนสี่คนเป็นผู้ช่วย และฝ่ายปฏิบัติงานประจำมีปลัดเทศบาลเป็นผู้บังคับบัญชาสูงสุด และพนักงานเทศบาลและลูกจ้างเป็นฝ่ายปฏิบัติ ติดตามนโยบายที่นายกเทศมนตรีมอบหมายงานให้เป็นไปตามระเบียบแบบแผนที่กำหนด แบ่งเป็นส่วนต่าง ๆ ได้ 9 ส่วน ได้แก่

- สำนักปลัดเทศบาล
- กองวิชาการและแผนงาน
- สำนักการคลัง
- สำนักการช่าง
- หน่วยงานตรวจสอบภายใน
- สำนักการสาธารณสุขและสิ่งแวดล้อม
- สำนักการศึกษา
- กองสวัสดิการสังคม
- สำนักการประปา

อัตรากำลัง ณ วันที่ 1 พฤษภาคม 2551

เทศบาลนครนครสวรรค์ มีพนักงานเทศบาล พนักงานครูเทศบาล และลูกจ้าง รวมทั้งสิ้น 1,701 คน

แยกเป็น

- ◆ พนักงานเทศบาลสามัญ 269 คน
- ◆ พนักงานครูเทศบาล 356 คน
- ◆ ลูกจ้างประจำ 111 คน
- ◆ พนักงานจ้าง 965 คน

สำนัก/กอง	ระดับ														พนักงานเทศบาลรวม	ลูกจ้างประจำ	พนักงานจ้าง	รวมทั้งสิ้น
	9	8	7	6	5	4	3	2	1	คศ. 4	คศ. 3	คศ. 2	คศ. 1	วิ สา มัญ				
สำนักปลัดเทศบาล	1	4	3	10	5	5	10	8	5	-	-	-	-	-	51	22	123	196
สำนักการคลัง	1	-	5	8	8	2	4	5	1	-	-	-	-	-	34	2	74	110
สำนักการช่าง	1	2	9	16	7	5	1	3	1	-	-	-	-	-	45	41	250	336
สำนักการสาธารณสุข	1	4	10	11	8	5	1	2	1	-	-	-	-	-	43	17	364	424
สำนักการศึกษา	1	2	6	7	2	1	2	4	-	1	1	2	-	-	29	13	55	97
สำนักการประปา	1	-	-	7	8	1	1	2	6	-	-	-	-	1	27	14	65	106
กองวิชาการและแผนงาน	-	-	2	5	5	1	9	1	-	-	-	-	-	-	23	1	13	37
กองสวัสดิการสังคม	-	-	1	3	3	3	5	-	-	-	-	-	-	-	15	1	21	37
หน่วยงานตรวจสอบภายใน	-	-	-	-	1	-	1	-	-	-	-	-	-	-	2	-	-	2
รวมทั้งสิ้น	6	12	36	67	47	23	34	25	14	1	1	2	-	1	269	111	965	1,345

โครงสร้างการบริหารงานเทศบาลนครนครสวรรค์

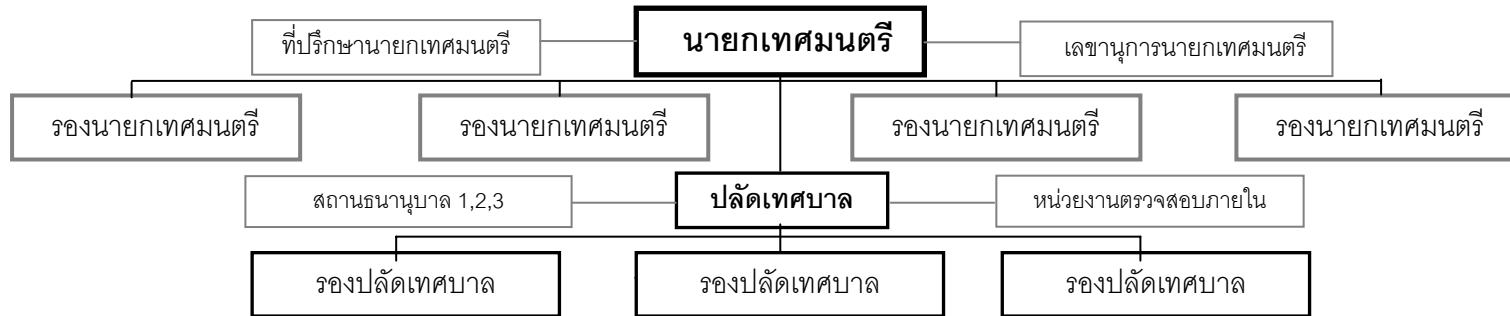

สำนักปลัดเทศบาล	กองวิชาการและแผนงาน	สำนักการคลัง	สำนักการช่าง	สำนักการสาธารณสุขและสิ่งแวดล้อม	สำนักการศึกษา	กองสวัสดิการสังคม	สำนักการประปา
<p>ฝ่ายอำนวยการ</p> <ul style="list-style-type: none"> งานการเจ้าหน้าที่ งานควบคุมเทศาภิบาล งานส่งเสริมการท่องเที่ยว <p>ฝ่ายปกครอง</p> <ul style="list-style-type: none"> งานป้องกันและบรรเทาสาธารณภัย งานรักษาความสงบเรียบร้อยและความมั่นคง งานทะเบียนราษฎร <p>ฝ่ายบริหารงานทั่วไป</p> <ul style="list-style-type: none"> งานธุรการ งานสารบรรณ งานแผนงานและการประชาสัมพันธ์ 	<p>ฝ่ายแผนงานและงบประมาณ</p> <ul style="list-style-type: none"> งานวิเคราะห์นโยบายและแผน งานเทคนิคในโยธีสถานเทศ งานจัดหางบประมาณ <p>ฝ่ายบริการและเผยแพร่วิชาการ</p> <ul style="list-style-type: none"> งานบริการและเผยแพร่วิชาการ งานบริการข้อมูลข่าวสารทางท้องถิ่น <p>ฝ่ายบริหารงานทั่วไป</p> <ul style="list-style-type: none"> งานธุรการ งานสารบรรณ งานนิติการ 	<p>ฝ่ายบริหารงานทั่วไป</p> <ul style="list-style-type: none"> งานธุรการ <p>ส่วนบริหารงานคลัง</p> <p>ฝ่ายพัสดุและทรัพย์สิน</p> <ul style="list-style-type: none"> งานพัสดุและพัสดุภัณฑ์ <p>ฝ่ายการเงินและบัญชี</p> <ul style="list-style-type: none"> งานตรวจสอบการเบิกจ่ายเงินทุกประเภท <p>ฝ่ายสถิติการคลัง</p> <ul style="list-style-type: none"> งานจัดทำสถิติ <p>ฝ่ายระเบียบการคลัง</p> <ul style="list-style-type: none"> งานจัดระเบียบการคลัง <p>ส่วนพัฒนารายได้</p> <p>ฝ่ายพัฒนารายได้</p> <ul style="list-style-type: none"> งานพัฒนาภาษี งานส่งเสริมรายได้ <p>ฝ่ายผลประโยชน์และกิจการพาณิชย์</p> <ul style="list-style-type: none"> งานจัดหาผลประโยชน์จากทรัพย์สิน <p>ฝ่ายแผนที่ภาษีและทะเบียนทรัพย์สิน</p> <ul style="list-style-type: none"> งานแผนที่ภาษีและทะเบียนทรัพย์สิน 	<p>ฝ่ายบริหารงานทั่วไป</p> <ul style="list-style-type: none"> งานธุรการ <p>ส่วนควบคุมอาคารและผังเมือง</p> <p>ฝ่ายควบคุมอาคาร</p> <ul style="list-style-type: none"> งานควบคุมอาคาร งานผังเมือง <p>ส่วนการโยธา</p> <p>ฝ่ายสาธารณูปโภค</p> <ul style="list-style-type: none"> งานสาธารณูปโภค งานสถานที่และไฟฟ้าสาธารณะ งานสวนสาธารณะ <p>ฝ่ายศูนย์เครื่องจักรกลและระบบจราจร</p> <ul style="list-style-type: none"> งานศูนย์เครื่องจักรกล งานวางระบบจราจร <p>ส่วนช่างสุขาภิบาล</p> <p>ฝ่ายจัดการสภาพแวดล้อมด้านวัสดุใช้แล้ว</p> <ul style="list-style-type: none"> งานกำจัดมูลฝอยและสิ่งปฏิกูล งานเครื่องจักรกลและซ่อมบำรุง งานโรงงานกำจัดขยะมูลฝอยและสิ่งปฏิกูล <p>ฝ่ายจัดการคุณภาพน้ำ</p> <ul style="list-style-type: none"> งานแบบแผนและก่อสร้าง งานควบคุมและตรวจสอบน้ำดื่มน้ำเสีย งานบำรุงรักษาและซ่อมแซม 	<p>งานธุรการ</p> <p>ส่วนส่งเสริมสาธารณสุขและสิ่งแวดล้อม</p> <p>กลุ่มงานส่งเสริมสุขภาพ</p> <ul style="list-style-type: none"> งานส่งเสริมสุขภาพ <p>งานสาธารณสุขมูลฐาน</p> <p>งานวิชาการและแผนงาน</p> <p>กลุ่มงานป้องกันโรคและควบคุมโรคติดต่อ</p> <ul style="list-style-type: none"> งานป้องกันโรคติดต่อ งานควบคุมโรคติดต่อ งานป้องกันและบำบัดการติดยาเสพติด <p>กลุ่มงานส่งเสริมสิ่งแวดล้อม</p> <ul style="list-style-type: none"> งานสุขาภิบาล งานอนามัยสิ่งแวดล้อม งานพัฒนาระบบจัดเก็บขยะมูลฝอยและสิ่งปฏิกูล งานควบคุมมลพิษและเหตุรำคาญ <p>ส่วนบริการสาธารณสุขและสิ่งแวดล้อม</p> <p>กลุ่มงานบริการการแพทย์</p> <ul style="list-style-type: none"> งานทันตสาธารณสุข งานเภสัชกรรม งานชันสูตรและรังสีวิทยา <p>กลุ่มงานบริการสิ่งแวดล้อม</p> <ul style="list-style-type: none"> งานสัตวแพทย์ งานบริการรักษาความสะอาด งานควบคุมสิ่งปฏิกูล <p>กลุ่มงานบริการสาธารณสุข</p> <ul style="list-style-type: none"> งานศูนย์บริการสาธารณสุข 1 งานศูนย์บริการสาธารณสุข 2 งานศูนย์บริการสาธารณสุข 3 งานศูนย์บริการสาธารณสุข 4 งานศูนย์บริการสาธารณสุข 5 	<p>ฝ่ายบริหารงานทั่วไป</p> <ul style="list-style-type: none"> งานงบประมาณ งานธุรการ <p>ส่วนบริหารการศึกษา</p> <p>ฝ่ายการเจ้าหน้าที่</p> <ul style="list-style-type: none"> งานวางแผนบุคคลและทะเบียนประวัติ <p>ฝ่ายกิจการโรงเรียน</p> <ul style="list-style-type: none"> งานการศึกษาปฐมวัย งานโรงเรียน งานกิจการนักเรียน <p>ฝ่ายวิชาการ</p> <ul style="list-style-type: none"> งานส่งเสริมคุณภาพและมาตรฐานหลักสูตร งานพัฒนาสื่อเทคโนโลยีและนวัตกรรมฯ งานวิชาการ <p>ส่วนส่งเสริมการศึกษา ศาสนา และวัฒนธรรม</p> <p>ฝ่ายศึกษานอกระบบตามอัธยาศัย</p> <ul style="list-style-type: none"> งานการศึกษาอภีระและอัยยาศัย งานฝึกและส่งเสริมอาชีพ งานห้องสมุด พิพิธภัณฑ์และเครือข่ายฯ <p>ฝ่ายกิจกรรมเด็กและเยาวชน</p> <ul style="list-style-type: none"> งานกิจกรรมเด็กและเยาวชน งานกีฬาและนันทนาการ <p>ฝ่ายส่งเสริมศาสนา</p> <ul style="list-style-type: none"> งานบริการศาสนา งานส่งเสริมประเพณี ศิลปวัฒนธรรม หน่วยศึกษานิเทศก์ <p>โรงเรียนเทศบาล 1 - 8</p>	<p>ฝ่ายสังคมสงเคราะห์</p> <ul style="list-style-type: none"> งานสังคมสงเคราะห์ งานสวัสดิการเด็กและเยาวชน งานกิจการสตรีและคนชรา <p>ฝ่ายพัฒนาชุมชน</p> <ul style="list-style-type: none"> งานพัฒนาชุมชน งานชุมชนเมือง งานอาสาสมัครสังคมสงเคราะห์ <p>ฝ่ายบริหารงานทั่วไป</p> <ul style="list-style-type: none"> งานธุรการ งานสารบรรณ 	<p>ส่วนผลิต</p> <p>ฝ่ายผลิต</p> <ul style="list-style-type: none"> งานผลิต 1 งานผลิต 2 <p>ฝ่ายวิเคราะห์คุณภาพน้ำ</p> <ul style="list-style-type: none"> งานวิเคราะห์คุณภาพน้ำ งานมาตรวัดน้ำ 1 งานมาตรวัดน้ำ 2 <p>ส่วนบริการและซ่อมบำรุง</p> <ul style="list-style-type: none"> งานติดตั้งและซ่อมบำรุง 1 งานติดตั้งและซ่อมบำรุง 2 งานบริการสาธารณะ 1 งานบริการสาธารณะ 2 <p>ฝ่ายบริหารงานทั่วไป</p> <ul style="list-style-type: none"> งานธุรการ ฝ่ายการเงินและบัญชี งานจัดเก็บรายได้

สถานะการคลังของเทศบาล

สถานะการคลังของเทศบาลเปรียบเทียบย้อนหลังตั้งแต่ปีงบประมาณ พ.ศ. 2546 – ปีงบประมาณ พ.ศ. 2550

หมวด	2546	2547	2548	2549	2550	รวม
รายรับจริง						
1. หมวดภาษีอากร	313,359,458.66	276,347,941.85	316,634,688.12	255,025,792.23	267,754,888.62	1,429,122,769.48
2. หมวดค่าธรรมเนียม ค่าปรับและใบอนุญาต	11,717,204.40	12,862,681.86	13,254,211.50	12,662,939.70	12,148,260	62,645,297.46
3. หมวดรายได้จาก ทรัพย์สิน	2,948,228.09	2,737,781.23	3,571,446.38	17,569,688.10	18,254,869.18	45,082,012.98
4. หมวดรายได้จาก สาธารณูปโภคและเทศ พาณิชย์	3,015,495.78	3,055,136.35	4,036,498.26	6,821,866.88	9,723,292.07	26,652,289.34
5. หมวดรายได้ เบ็ดเตล็ด	6,880,942.04	5,523,511.80	6,389,571.12	5,237,429.84	12,241,272.43	36,272,727.23
6. หมวดเงินอุดหนุน	216,363,676.62	187,957,015.05	903,542,579.40	422,069,715.13	333,789,159.44	2,063,722,145.64
7. รายได้อื่น	-	-	-	-	-	-
รวมรายรับทั้งสิ้น	554,285,005.59	488,484,068.14	1,247,428,994.78	719,387,431.88	653,911,741.74	3,663,497,242.13
รายจ่ายจริง						
1. รายจ่ายบกลาง	24,970,472.79	28,106,738.24	55,516,214.88	42,769,656.40	45,404,003.17	196,767,085.48
2. รายจ่ายประจำ	258,234,837.81	259,736,220.49	345,392,262.04	419,758,121.93	450,942,852.59	1,733,796,104.86
3. รายจ่ายเพื่อการ ลงทุน	257,947,732.20	172,483,068.00	834,199,196.00	255,879,363	154,802,994.10	1,723,518,743.3
4. รายจ่ายจากเงิน อุดหนุน	-	-	-	-	-	-
5. รายจ่ายจากเงินได้ อื่น	-	-	-	-	-	-
รวมรายจ่ายจริง	541,153,042.80	460,326,026.73	1,235,107,672.92	718,407,141.33	651,149,849.86	3,653,550,933.64
รายรับจริงสูงกว่า รายจ่ายจริง	13,131,962.79	28,158,041.41	12,321,321.86	980,290.55	2,761,891.88	9,946,308.49

ที่มา : สำนักการคลัง

ตารางแสดงข้อมูลเกี่ยวกับสถานธนาบาลเทศบาลนครนครสวรรค์

กิจการ	รายได้	2546	2547	2548	2549	2550
สถานธนาบาล 1	รายรับ (บาท)	13,114,455.51	12,802,428.16	12,748,964.47	14,752,049.70	17,804,870.44
	รายจ่าย (บาท)	7,658,682.70	7,591,091.33	6,884,092.16	8,286,225.23	9,311,235.95
	กำไรสุทธิ (บาท)	5,455,772.81	5,211,336.83	5,864,872.31	6,465,824.47	8,493,634.49
สถานธนาบาล 2	รายรับ (บาท)	12,350,175.80	12,257,049.91	12,697,675.33	14,641,231.97	16,466,226.67
	รายจ่าย (บาท)	7,398,147.05	7,173,673.55	7,301,564.47	8,738,716.11	9,918,624.37
	กำไรสุทธิ (บาท)	4,952,028.75	5,083,376.36	5,396,110.86	5,902,515.86	6,547,602.3
สถานธนาบาล 3	รายรับ (บาท)	1,438,714.50	2,109,821.50	3,147,217.57	5,561,076.60	8,595,964.02
	รายจ่าย (บาท)	1,457,445.11	1,577,921.10	2,430,949.11	2,233,883.05	5,471,782.18
	กำไรสุทธิ (บาท)	-18,730.61	531,900.40	716,268.46	3,327,193.55	3,124,181.84

ส่วนที่ 3

สรุปผลการพัฒนาท้องถิ่นในปีที่ผ่านมา

พิจารณาจากผลการดำเนินงานแผนพัฒนาสามปี (พ.ศ. 2551 – 2553) ของเทศบาลนคร นครสวรรค์ และฉบับเพิ่มเติมของปีงบประมาณ 2551 ณ เดือนพฤษภาคม 2551 สรุปผลการพัฒนาจำแนก ตามยุทธศาสตร์ได้ ดังนี้

1. ด้านการสาธารณสุขและสิ่งแวดล้อม

ประกอบด้วยโครงการตามแผนพัฒนาเทศบาล จำนวน 31 โครงการ สามารถดำเนินการได้ 23 โครงการ คิดเป็นร้อยละ 15.13 ของโครงการทั้งหมด งบประมาณตามแผนพัฒนาเทศบาลตั้งไว้ 26,030,000 บาท ได้รับจัดสรร 22,157,400 บาท คิดเป็นร้อยละ 85 หรือร้อยละ 18 ของงบประมาณ ทั้งหมด

2. ด้านการศึกษา ศาสนา วัฒนธรรมและนันทนาการ

ประกอบด้วยโครงการตามแผนพัฒนาเทศบาล จำนวน 45 โครงการ สามารถดำเนินการได้ 38 โครงการ คิดเป็นร้อยละ 25 ของโครงการทั้งหมด งบประมาณตามแผนพัฒนาเทศบาลตั้งไว้ 36,175,800 บาท ได้รับจัดสรร 22,070,800 บาท คิดเป็นร้อยละ 61 หรือร้อยละ 18 ของงบประมาณ ทั้งหมด

3. ด้านสวัสดิการสังคมและชุมชน

ประกอบด้วยโครงการตามแผนพัฒนาเทศบาล จำนวน 20 โครงการ สามารถดำเนินการได้ 17 โครงการ คิดเป็นร้อยละ 11.18 ของโครงการทั้งหมด งบประมาณตามแผนพัฒนาเทศบาลตั้งไว้ 19,430,000 บาท ได้รับจัดสรร 13,900,000 บาท คิดเป็นร้อยละ 71.54 หรือร้อยละ 11.53 ของงบประมาณ ทั้งหมด

4. ด้านการพัฒนาคุณภาพเมือง

ประกอบด้วยโครงการตามแผนพัฒนาเทศบาล จำนวน 28 โครงการ ดำเนินการได้ จำนวน 16 โครงการ คิดเป็นร้อยละ 10.53 ของโครงการทั้งหมด งบประมาณตามแผนพัฒนาเทศบาลตั้งไว้ 51,899,700 บาท ได้รับจัดสรร 21,345,000 บาท คิดเป็นร้อยละ 41.13 หรือร้อยละ 17.72 ของงบประมาณ ทั้งหมด

5. ด้านการรักษาความสงบเรียบร้อยและความมั่นคง

ประกอบด้วยโครงการตามแผนพัฒนาเทศบาล จำนวน 16 โครงการ สามารถดำเนินการได้ 15 โครงการ คิดเป็นร้อยละ 9.87 ของโครงการทั้งหมด งบประมาณตามแผนพัฒนาเทศบาลตั้งไว้

13,310,000 บาท ได้รับจัดสรร 11,310,000 บาท คิดเป็นร้อยละ 84.97 หรือร้อยละ 9.38 ของงบประมาณทั้งหมด

6. ด้านการบริหารจัดการที่ดี

ประกอบด้วยโครงการตามแผนพัฒนาเทศบาล จำนวน 55 โครงการ ดำเนินการได้ จำนวน 43 โครงการ คิดเป็นร้อยละ 78.18 หรือร้อยละ 28.29 ของโครงการทั้งหมด งบประมาณตามแผนพัฒนาเทศบาล ตั้งไว้ 57,396,700 บาท ได้รับจัดสรร 29,740,150 บาท คิดเป็นร้อยละ 51.82 หรือร้อยละ 24.68 ของงบประมาณทั้งหมด

สรุปภาพรวมทั้ง 6 ยุทธศาสตร์ ในปี 2551 มีโครงการตามแผนพัฒนาเทศบาล จำนวน 195 โครงการ สามารถดำเนินการได้ จำนวน 152 โครงการ คิดเป็นร้อยละ 77.95 งบประมาณตามแผนพัฒนาเทศบาลตั้งไว้ 204,242,200 บาท ได้รับจัดสรร 120,523,350 บาท คิดเป็นร้อยละ 59.01

ตารางสรุปผลการดำเนินงานในปีงบประมาณ 2551 (ณ เดือนพฤษภาคม 2551)

ยุทธศาสตร์	โครงการ				งบประมาณ			
	ตามแผน	ดำเนินการ	ร้อยละ		ตามแผน	ดำเนินการ	ร้อยละ	
			ตามแผน	ทั้งหมด			ตามแผน	ทั้งหมด
ด้านการสาธารณสุขและสิ่งแวดล้อม	31	23	74.19	15.13	26,030,000	22,157,400	85.12	18.38
ด้านการศึกษา ศาสนา วัฒนธรรม และนันทนาการ	45	38	84.44	25.00	36,175,800	22,070,800	61.01	18.31
ด้านสวัสดิการสังคมและชุมชน	20	17	85.00	11.18	19,430,000	13,900,000	71.54	11.53
ด้านการพัฒนาคุณภาพเมือง	28	16	57.14	10.53	51,899,700	21,345,000	41.13	17.72
ด้านการรักษาความสงบเรียบร้อย และความมั่นคง	16	15	93.75	9.87	13,310,000	11,310,000	84.97	9.38
ด้านการบริหารจัดการที่ดี	55	43	78.18	28.29	57,396,700	29,740,150	51.82	24.68
รวม	195	152	77.95	100	204,242,200	120,523,350	59.01	100

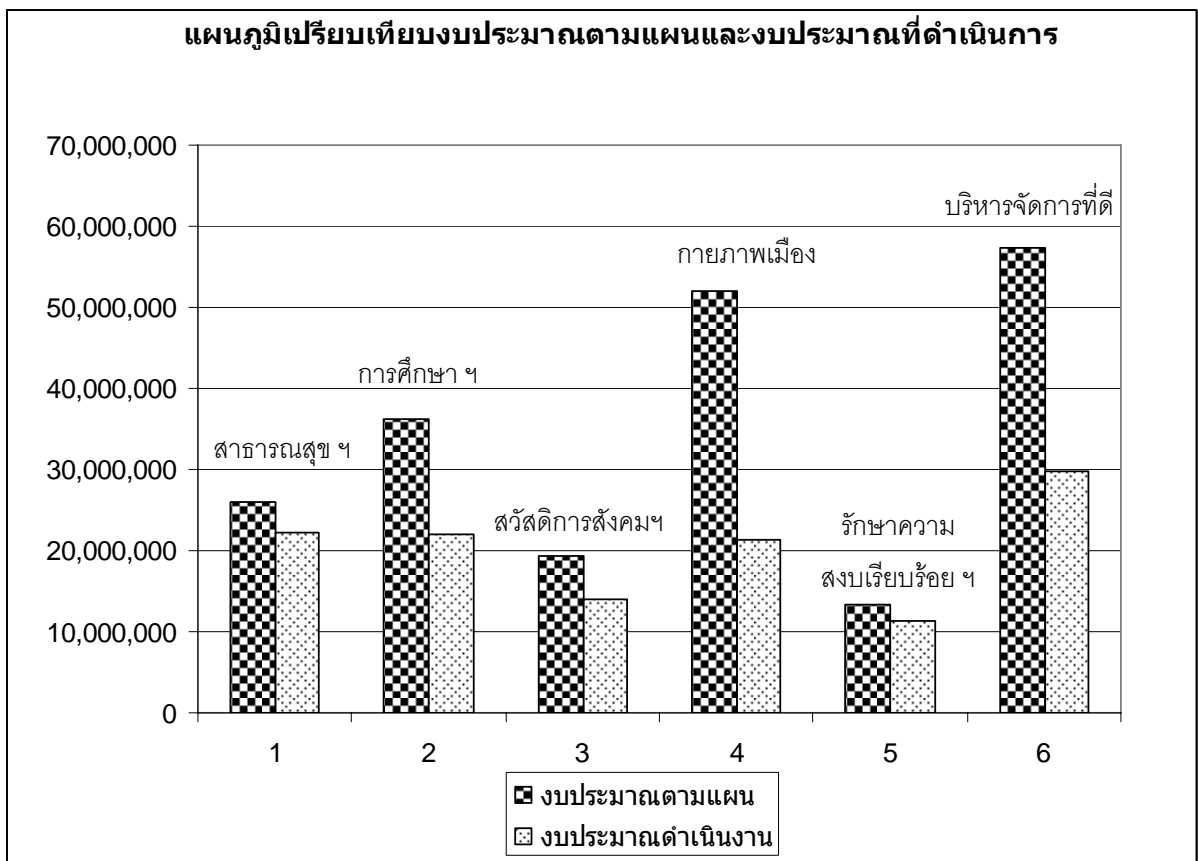
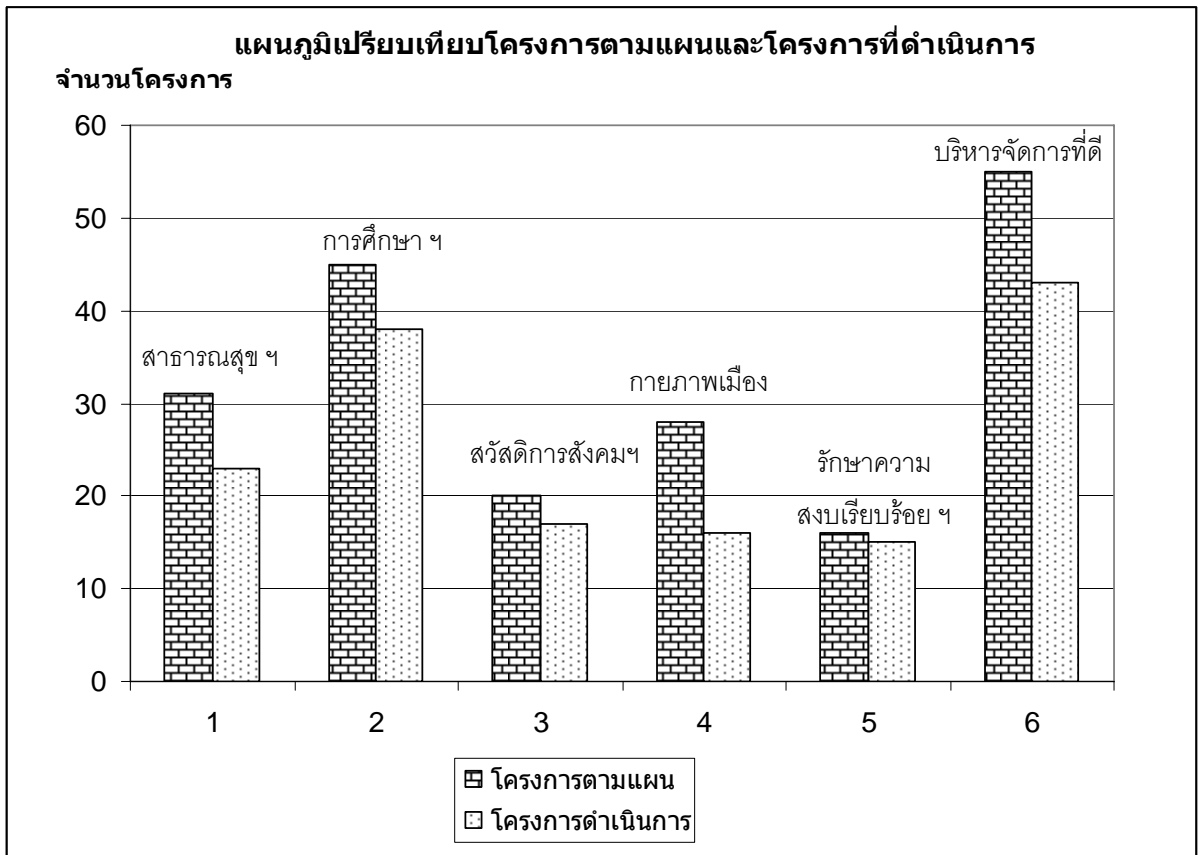

ยุทธศาสตร์และแนวทางการพัฒนาในช่วงสามปี

จากการที่แผนพัฒนาสามปี (พ.ศ.2552-2554) ได้นำแผนยุทธศาสตร์การพัฒนาเทศบาลมาเป็นกรอบแนวทางในการจัดทำ ในส่วนนี้จึงประกอบด้วย วิสัยทัศน์การพัฒนา ยุทธศาสตร์และแนวทางการพัฒนา กรอบยุทธศาสตร์การพัฒนาขององค์กรปกครองส่วนท้องถิ่นในเขตจังหวัด ยุทธศาสตร์การพัฒนาจังหวัด นโยบายของผู้บริหารท้องถิ่น และปัญหาความต้องการของประชาคม

4.1 วิสัยทัศน์การพัฒนาเทศบาลนครนครสวรรค์

สุขภาพดีถ้วนหน้า การศึกษาได้มาตรฐาน

สาธารณสุขปลอดภัย ร่วมใจพัฒนา พาเศรษฐกิจรุ่งเรือง

4.2 ยุทธศาสตร์และแนวทางการพัฒนาในช่วงสามปี

ด้านการสาธารณสุขและสิ่งแวดล้อม

- ส่งเสริม สนับสนุน ให้เด็ก เยาวชน และประชาชนมีพฤติกรรมสุขภาพ และการป้องกันควบคุมโรคที่เหมาะสม และจัดบริการด้านสุขภาพให้ครอบคลุมทั่วถึง เพื่อคุณภาพชีวิตที่ดีขึ้น
- พัฒนาระบบเครือข่ายการส่งเสริมสุขภาพ เพื่อความมั่นคงของชีวิต ครอบครัว สังคม
- เพิ่มความรู้ความเข้าใจ และปลูกฝังจิตสำนึก ให้ตระหนักถึงพิษภัยของยาเสพติด ให้แก่เด็ก เยาวชน และประชาชน
- เสริมสร้าง สนับสนุน ระบบคุ้มครองผู้บริโภคด้านสุขภาพให้มีประสิทธิภาพ
- ส่งเสริม พัฒนา สร้างจิตสำนึกในการดูแลรักษาสิ่งแวดล้อมและการจัดการทรัพยากรธรรมชาติ เพื่อการป้องกันและลดปัญหามลพิษ

ด้านการศึกษา ศาสนา วัฒนธรรมและนันทนาการ

- พัฒนาคุณภาพการจัดการเรียนรู้ และความเท่าเทียมกันทางการศึกษาของนักเรียนทุกระดับ
- พัฒนาวิชาการและส่งเสริมการเรียนรู้ด้วยสื่ออิเล็กทรอนิกส์ (e-learning)
- พัฒนาส่งเสริมให้นักเรียนสื่อสารได้ 3 ภาษา
- ส่งเสริม สนับสนุน ให้เด็ก เยาวชน และประชาชน มีความรู้ความสามารถ เป็นเลิศทางด้านกีฬา ดนตรี และนันทนาการ
- ส่งเสริม สนับสนุนด้านศาสนา ศิลปวัฒนธรรม ประเพณี ภูมิปัญญาท้องถิ่นกิจกรรมพระราชพิธี รัฐพิธี และการท่องเที่ยว
- ส่งเสริม สนับสนุนเด็ก เยาวชน และประชาชน รู้จักใช้เวลาว่างให้เป็นประโยชน์
- ส่งเสริม สนับสนุนการมีส่วนร่วมของภาครัฐและเอกชนในการจัดการศึกษาท้องถิ่น

ด้านสวัสดิการสังคมและชุมชน

1. ส่งเสริม และสนับสนุน การแก้ไขปัญหาความยากจน
2. พัฒนาสังคมและชุมชน เพื่อยกระดับคุณภาพชีวิตของประชาชน
3. เสริมสร้างความเข้มแข็งให้กับชุมชน
4. สงเคราะห์ ผู้ด้อยโอกาสทางสังคม และผู้ประสบภัยพิบัติ เพื่อบรรเทาความเดือดร้อนเบื้องต้น
5. ส่งเสริมการมีส่วนร่วมในการพัฒนาศักยภาพของชุมชน

ด้านการพัฒนาคุณภาพเมือง

1. ปรับปรุงเส้นทางคมนาคม ขนส่ง ไฟฟ้าสาธารณะ
2. พัฒนาระบบการจราจร
3. ปรับปรุงภูมิทัศน์ แหล่งท่องเที่ยว พื้นที่นันทนาการ และสวนสาธารณะ
4. ปรับปรุงและขยายระบบการผลิตและจำหน่ายน้ำประปา พัฒนาคุณภาพน้ำประปา
5. ปรับปรุงและเพิ่มประสิทธิภาพระบบระบายน้ำและการป้องกันน้ำท่วม

ด้านการรักษาความสงบเรียบร้อยและความมั่นคง

1. การสนับสนุน ส่งเสริมประชาธิปไตย ความเสมอภาค สิทธิ เสรีภาพ ของประชาชน
2. การสนับสนุน ส่งเสริมการมีส่วนร่วมของประชาชนในการพัฒนาท้องถิ่น
3. การป้องกันและบรรเทาสาธารณภัย
4. การรักษาความสงบเรียบร้อย ความมั่นคงปลอดภัยในชีวิตและทรัพย์สิน

ด้านการบริหารจัดการที่ดี

1. ส่งเสริมกระบวนการบริหารจัดการ โดยการมีส่วนร่วม และความรับผิดชอบการติดตาม ตรวจสอบ ประเมินผลการบริหารงานอย่างต่อเนื่อง
2. พัฒนาระบบการให้บริการประชาชนอย่างเสมอภาค เกิดความพึงพอใจสูงสุด
3. บริหารงบประมาณอย่างโปร่งใส ถูกต้องตามระเบียบกฎหมาย และพัฒนาให้เกิดความคุ้มค่า
4. เพิ่มประสิทธิภาพในการจัดเก็บรายได้อย่างทั่วถึง และเป็นธรรม
5. พัฒนาระบบเทคโนโลยีสารสนเทศ และการประชาสัมพันธ์ ให้สะดวก รวดเร็ว อย่างมีประสิทธิภาพ
6. พัฒนาศักยภาพบุคลากร สถานที่ เครื่องมือ เครื่องใช้ และระบบงานให้มีประสิทธิภาพได้มาตรฐาน

4.3 ยุทธศาสตร์การพัฒนาจังหวัดนครสวรรค์

วิสัยทัศน์การพัฒนาจังหวัดนครสวรรค์

“นครสวรรค์อยู่ดีมีสุข”

กรอบแผนงานภายใต้ยุทธศาสตร์อยู่ดีมีสุข

1. แผนงานด้านเศรษฐกิจพอเพียง

สนับสนุนกระบวนการเรียนรู้ในการดำเนินชีวิตของประชาชนและครอบครัว และการประกอบอาชีพทั้งในภาคเกษตร และนอกภาคเกษตร ตามแนวทางปรัชญาเศรษฐกิจพอเพียงและเกษตรทฤษฎีใหม่

2. แผนงานพัฒนาและสร้างโอกาสให้ชุมชน

สนับสนุนกิจกรรมใน 3 ระดับตามศักยภาพชุมชน โดยขึ้นต้นเน้นการผลิตเพื่อการอุปโภคในครัวเรือนเพื่อลดรายจ่าย

3. แผนงานฟื้นฟูความอุดมสมบูรณ์ของชุมชน

เน้นการอนุรักษ์ พัฒนา และฟื้นฟูทรัพยากรธรรมชาติ และป่าไม้ โดยเรียนรู้ตามแนวพระราชดำริ

4. แผนงานการสงเคราะห์ผู้ด้อยโอกาสและผู้สูงอายุ

สนับสนุนเน้นการสงเคราะห์ในระดับครัวเรือนตามความเป็นจริงในพื้นที่อย่างทันต่อเหตุการณ์

5. แผนงานด้านบริการขั้นพื้นฐานแก่ประชาชน

ครอบคลุมทั้งด้านสาธารณสุข การศึกษา การฝึกอบรมอาชีพ และการอำนวยความสะดวกอื่น ๆ ตามหลักเกณฑ์และวิธีการบริหารกิจการบ้านเมืองที่ดี

4.4 กรอบยุทธศาสตร์การพัฒนาขององค์กรปกครองส่วนท้องถิ่นในเขตจังหวัดนครสวรรค์ประจำปี 2552-2554

ยุทธศาสตร์ที่ 1 การสร้างความเข้มแข็งของชุมชนตามแนวทางปรัชญาเศรษฐกิจพอเพียง

แนวทางพัฒนา

- 1.1 ส่งเสริมการเรียนรู้และเสริมสร้างความเข้มแข็งของชุมชนตามแนวทางปรัชญาเศรษฐกิจพอเพียง
- 1.2 พัฒนาและส่งเสริมผลิตภัณฑ์ชุมชนในท้องถิ่นแบบครบวงจร
- 1.3 ส่งเสริมและสนับสนุนการแก้ไขปัญหาความยากจน
- 1.4 ส่งเสริมและสนับสนุนการใช้ภูมิปัญญาท้องถิ่นและประชาชนชาวบ้านในการพัฒนาท้องถิ่น
- 1.5 การส่งเสริมพืชพลังงานทดแทน

ยุทธศาสตร์ที่ 2 การพัฒนาคนให้มีคุณภาพชีวิตที่ดีมีคุณธรรมนำความรู้และเกิดความผาสุก

แนวทางพัฒนา

- 2.1 ส่งเสริมและสนับสนุนการจัดการศึกษาให้มีคุณภาพ
- 2.2 ส่งเสริมและสนับสนุนศาสนา ศิลปวัฒนธรรมและประเพณีอันดีงามของท้องถิ่น
- 2.3 สงเคราะห์เด็ก สตรี คนชรา ผู้พิการและผู้ด้อยโอกาสทางสังคมให้สามารถพึ่งพาตนเองได้
- 2.4 ส่งเสริมและสนับสนุนให้ประชากรมีการออกกำลังกายและจัดให้มีสถานที่สำหรับออกกำลังกายพักผ่อนหย่อนใจอย่างทั่วถึง
- 2.5 ส่งเสริมสาธารณสุขเพื่อการมีสุขภาพอนามัยคุณภาพชีวิตที่ดีขึ้น
- 2.6 ส่งเสริมและสนับสนุนการป้องกันและแก้ไขปัญหาเสพติด
- 2.7 สร้างความสงบเรียบร้อยและการป้องกัน บรรเทาความเดือดร้อนแก่ประชาชน
- 2.8 ส่งเสริมและพัฒนาความเป็นเมือง/ชุมชนน่าอยู่
- 2.9 ส่งเสริมและพัฒนาจริยธรรม
- 2.10 ส่งเสริมและพัฒนาองค์กร/ชุมชนเพื่อการพัฒนา

**ยุทธศาสตร์ที่ 3 การสร้างมูลค่าเพิ่มทางการเกษตรการค้าและอุตสาหกรรมเกษตรที่สมดุล
แนวทางพัฒนา**

- 3.1 พัฒนาระบบคมนาคมเพื่อทำการเกษตรและขนส่งสินค้าทางการเกษตร
- 3.2 พัฒนาแหล่งน้ำเพื่อทำการเกษตร
- 3.3 พัฒนา ส่งเสริมการเพิ่มมูลค่าแก่พืชผลทางการเกษตรและสินค้าเกษตรแปรรูป
- 3.4 ส่งเสริมและสนับสนุนกองทุนทางเศรษฐกิจและกลุ่มอาชีพของชุมชนให้เข้มแข็งอย่างยั่งยืน
- 3.5 พัฒนาทางการตลาดอย่างเป็นระบบ
- 3.6 สนับสนุนและส่งเสริมการลดต้นทุนการผลิตทางการเกษตร

**ยุทธศาสตร์ที่ 4 การบริหารจัดการทรัพยากรธรรมชาติสิ่งแวดล้อมและการท่องเที่ยวอย่างยั่งยืน
แนวทางพัฒนา**

- 4.1 ส่งเสริมและสนับสนุนให้ทุกภาคมีส่วนร่วมในการบริหารจัดการทรัพยากรธรรมชาติและสิ่งแวดล้อม
- 4.2 ปรับปรุงภูมิทัศน์ที่เหมาะสมต่อสภาพแวดล้อมของชุมชน การวางและจัดทำผังเมืองรวม
- 4.3 ส่งเสริมและพัฒนาแหล่งท่องเที่ยวในจังหวัดนครสวรรค์ให้มีศักยภาพ
- 4.4 อนุรักษ์และฟื้นฟูทรัพยากรธรรมชาติและหลากหลายทางชีวภาพ

**ยุทธศาสตร์ที่ 5 การเสริมสร้างธรรมาภิบาลและการบริหารจัดการบ้านเมืองที่ดี
แนวทางพัฒนา**

- 5.1 ส่งเสริมและพัฒนาบุคลากรให้มีคุณธรรม จริยธรรมและมีประสิทธิภาพ
- 5.2 ส่งเสริมประชาธิปไตยและเสริมสร้างความเข้มแข็งของกระบวนการประชาสังคมในการบริหารจัดการท้องถิ่น
- 5.3 เพิ่มประสิทธิภาพการปฏิบัติราชการและการบริการประชาชนโดยยึดหลักธรรมาภิบาล

4.5 นโยบายของผู้บริหารท้องถิ่น

จากการแถลงนโยบายของนายกเทศมนตรีนครสวรรค์ต่อสภาเทศบาลนครสวรรค์ในการประชุมสภาเทศบาลสมัยสามัญ สมัยแรก เมื่อวันที่ 15 พฤษภาคม 2551 มีนโยบาย ดังนี้

ด้านการสาธารณสุข

1. ส่งเสริมและสนับสนุนให้ประชาชนมีพฤติกรรมสุขภาพ และการป้องกันควบคุมโรคที่เหมาะสม และจัดบริการด้านสุขภาพให้ครอบคลุมทั่วถึง เพื่อคุณภาพชีวิตที่ดีขึ้น
2. พัฒนาระบบเครือข่ายการสร้างเสริมสุขภาพ เพื่อความมั่นคงของชีวิต ครอบครัวและสังคม
3. สนับสนุนการเพิ่มความรู้ความเข้าใจ และปลูกฝังจิตสำนึก ให้ตระหนักถึงพิษภัยของยาเสพติด
4. เสริมสร้างและสนับสนุน ระบบคุ้มครองผู้บริโภคด้านสุขภาพ ให้มีประสิทธิภาพยิ่งขึ้น
5. สนับสนุนให้ประชาชนออกกำลังกาย และเล่นกีฬา เพื่อสร้างเสริมสุขภาพและพลานามัยที่ดี

ด้านการศึกษา ศาสนา วัฒนธรรม ประเพณีและนันทนาการ

1. พัฒนาคุณภาพการจัดการเรียนรู้ และความเท่าเทียมกันทางการศึกษาของนักเรียนทุกระดับ
2. ส่งเสริมการเพิ่มประสิทธิภาพการเรียน การสอน และการเรียนรู้ โดยใช้เทคโนโลยีสารสนเทศ
3. พัฒนาและส่งเสริมให้นักเรียนสามารถสื่อสารได้ อย่างน้อย 3 ภาษา
4. ส่งเสริมและสนับสนุนกิจกรรมด้านศาสนา ศิลปวัฒนธรรม ประเพณี และภูมิปัญญาท้องถิ่น
5. ส่งเสริมและสนับสนุนให้เด็ก เยาวชน และประชาชน มีความรู้ ความสามารถเป็นเลิศทางด้าน กีฬา ดนตรี นันทนาการ และรู้จักใช้เวลาว่างให้เป็นประโยชน์

ด้านสวัสดิการสังคมและชุมชน

1. น้อมนำหลักปรัชญาเศรษฐกิจพอเพียง เป็นแนวทางในการยกระดับคุณภาพชีวิตและเสริมสร้างความเข้มแข็งให้กับชุมชน
2. ส่งเสริมและสนับสนุนการแก้ไขปัญหาความยากจนอย่างยั่งยืน โดยการสร้างงาน สร้างอาชีพ สร้างรายได้ และลดรายจ่ายของประชาชน
3. สนับสนุนการให้การสงเคราะห์ ผู้ด้อยโอกาสทางสังคม ได้แก่ เด็ก สตรี ผู้สูงอายุ คนพิการ และผู้ประสพภัย
4. สนับสนุนให้ประชาชนมีที่อยู่อาศัยอย่างทั่วถึง

ด้านสิ่งแวดล้อมและทรัพยากรธรรมชาติ

1. ส่งเสริมการอนุรักษ์สิ่งแวดล้อม และทรัพยากรธรรมชาติ โดยการมีส่วนร่วมของทุกภาคส่วน
2. ส่งเสริมและสนับสนุนโครงการ/กิจกรรม เพื่อลดผลกระทบจากภาวะโลกร้อน
3. สนับสนุนการอนุรักษ์และประหยัดพลังงาน อย่างจริงจังและต่อเนื่อง
4. สนับสนุนการจัดให้มีระบบกำจัดมูลฝอยรวม เพื่อใช้ร่วมกับองค์กรปกครองส่วนท้องถิ่นในพื้นที่ใกล้เคียง
5. จัดให้มีระบบจัดการคุณภาพน้ำที่มีประสิทธิภาพและยั่งยืน

ด้านความปลอดภัยในชีวิตและทรัพย์สิน

1. พัฒนาระบบการรักษาความปลอดภัยในชีวิตและทรัพย์สิน โดยใช้เทคโนโลยีที่ทันสมัย
2. เร่งรัดการจัดระเบียบการจำหน่ายสินค้าในพื้นที่สาธารณะ ให้มีประสิทธิภาพ
3. เพิ่มประสิทธิภาพ ระบบการป้องกันสาธารณภัย

ด้านสาธารณูปโภค

1. พัฒนาระบบคมนาคมขนส่ง ระบบการจราจร และไฟฟ้าสาธารณะ ให้ทั่วถึง เพียงพอ และได้มาตรฐาน
2. พัฒนาระบบการผลิต จำหน่ายน้ำประปา ให้ทั่วถึงเพียงพอ และมีคุณภาพ
3. สนับสนุนการปรับปรุงและเพิ่มประสิทธิภาพระบบระบายน้ำ และระบบป้องกันน้ำท่วมอย่างยั่งยืน

ด้านการท่องเที่ยว

1. ปรับปรุง พัฒนาภูมิทัศน์โครงสร้างพื้นฐานด้านการท่องเที่ยว พื้นที่นันทนาการ และสวนสาธารณะ ให้ได้มาตรฐาน
2. สนับสนุนการจัดโครงการ/กิจกรรมที่ส่งเสริมการท่องเที่ยวในรูปแบบต่างๆ

ด้านการบริหารจัดการ

1. เพิ่มประสิทธิภาพการให้บริการประชาชนโดยใช้เทคโนโลยีที่ทันสมัย
2. สนับสนุนและส่งเสริมการมีส่วนร่วมของประชาชน ชุมชน ภาคธุรกิจ และองค์กรเอกชน ในการพัฒนาท้องถิ่น
3. เพิ่มประสิทธิภาพในการจัดเก็บรายได้อย่างทั่วถึง และเป็นธรรม
4. พัฒนาโครงสร้างพื้นฐานด้านเทคโนโลยีสารสนเทศและการสื่อสาร เพื่อรองรับการขยายงานในอนาคต
5. พัฒนาศักยภาพบุคลากร ระบบการปฏิบัติงาน และเครื่องมือเครื่องใช้ เพื่อเพิ่มประสิทธิภาพการบริการประชาชน ให้เกิดความพึงพอใจสูงสุด
6. เสริมสร้างมาตรฐานด้านคุณธรรม และจริยธรรม ให้แก่บุคลากร เพื่อป้องกัน และปราบปราม การทุจริต และประพฤติมิชอบภายในหน่วยงาน

4.6 ปัญหา ความต้องการของประชาคม

เทศบาลนครนครสวรรค์จัดให้มีการประชุมประชาคมเมือง เมื่อวันที่ 28 พฤษภาคม 2551 ณ ห้องประชุมชั้น 5 สำนักงานเทศบาล เพื่อรับทราบปัญหา ความต้องการของประชาคมมาใช้เป็นข้อมูลประกอบการจัดทำแผนพัฒนาสามปี (พ.ศ.2552-2554) มีผู้เข้าร่วมประชุมรวม 150 คน ประกอบด้วย ผู้แทนชุมชน ผู้บริหาร พนักงาน และสมาชิกสภาเทศบาล องค์กรเอกชน สถานศึกษา ส่วนราชการ/รัฐวิสาหกิจ ที่ประชุมได้เสนอปัญหา ความต้องการสรุปได้ ดังนี้

ด้านสาธารณสุขและสิ่งแวดล้อม

ประเด็นปัญหา / การแก้ไข / ความต้องการ	เสนอโดย
1. ดูแลสุขภาพผู้สูงอายุ คัดกรองสุขภาพ	ชุมชนยุวบัณฑิต
2. ให้ปลอดจากยุง ไรโรคระบาด โรคเรื้อน	ชุมชนหัวเมืองพัฒนา
3. สักรวจร้านประกอบอาหาร ตรวจสอบความสะอาดของร้านค้า สถานประกอบอาหาร	ชุมชนวิมานแมน
4. จัดอบรมผู้ประกอบการร้านอาหาร	ชุมชนตลาดตายอม
5. ปัญหาเสียง/กลิ่นจากคูรถ, โรงฆ่าสัตว์	ชุมชนเขานกกระเด็น
6. ดูแลสุนัขจรจัด ชีตวัดขึ้น ทำหมัน , พ.ร.บ.เลี้ยงสุนัข	โรงเรียนสตรีนครสวรรค์
7. ปรับปรุงภูมิทัศน์ข้างถนน คุณภาพสิ่งแวดล้อมในชุมชน	ชุมชนหิมพานต์
8. มีสถานที่ออกกำลังกายพร้อมอุปกรณ์	ชุมชนวัดพรหม
9. จัดเวลาในการเก็บขยะ การจัดการขยะอย่างเป็นระบบ	ชุมชนสะพานใหม่พัฒนา
10. ปัญหาความสะอาดข้างถนน ทางเท้า ถังขยะหาย	ชุมชนสวัสดิ์พัฒนา
11. จัดหาดังขยะเพิ่มเติม	ชุมชนตลาดใต้
	ชุมชนหน้าวัดนครสวรรค์
	ชุมชนดารารัตน์ 4
	ชุมชนเจ้าพ่อเศรษฐี
	ชุมชนหน้าอุทยานสวรรค์
	ชุมชนพรสวรรค์

ด้านการศึกษา ศาสนา วัฒนธรรมและนันทนาการ

ประเด็นปัญหา / การแก้ไข / ความต้องการ	เสนอโดย
<p>การศึกษา</p> <ol style="list-style-type: none"> 1. มีการติดตามนักเรียน 2. ปัญหายาเสพติด แหล่งเกม 3. มีห้องสมุดที่ทันสมัยในชุมชน เทศบาล โรงเรียน 4. มีศูนย์สารสนเทศชุมชน 5. มีหนังสือพิมพ์เรียน ทุนการศึกษา วิทยุ- ส่งนักเรียน 6. พัฒนาคุณภาพการจัดการศึกษาของนักเรียน จัดตั้งเครือข่ายการศึกษา 	<p>ชุมชนวรรณาก กลุ่ม YCL ชุมชนฟ้าใหม่ ชุมชนพระบางมงคล นายกก่อตั้งสโมสรโรตารีสี่แคว</p>
<p>ศาสนา/ประเพณีและวัฒนธรรม</p> <ol style="list-style-type: none"> 1. อนุรักษ์ประเพณี ศิลปะ วัฒนธรรม 2. อบรม สอนธรรมะในสถานศึกษา 3. อบรมหลักศาสนาในชุมชน / โครงการเยาวชนสดใส่ฝึกฝนคนดีในชุมชน 4. มารยาทในความเป็นไทย / การเดิน, การนั่ง, การไหว้, การพูดจา 5. มีกิจกรรมวันสำคัญทางศาสนา 6. สนับสนุนการจัดกิจกรรมในวันสำคัญ เช่น วันสงกรานต์ 7. จัดให้มีประเพณีตักบาตรเทโวจากยอดเขาลงมา 	<p>ชุมชนเทวดาสว่าง ชุมชนหน้าผา โรงเรียนอนุบาลนครสวรรค์ ชุมชนเขาโกรกพม่า มหาวิทยาลัยเจ้าพระยา มหาวิทยาลัยราชภัฏนครสวรรค์</p>
<p>กีฬาและนันทนาการ</p> <ol style="list-style-type: none"> 1. จัดการแข่งขันกีฬากลุ่ม/กีฬาภายในกีฬาเด็กในชุมชนและสถานศึกษา 2. จัดสถานที่เล่นกีฬา อุปกรณ์ ผู้ควบคุมในชุมชน และสถานศึกษา 3. จัดกิจกรรมนันทนาการ เช่น ร้องเพลง แดนซ์เซอร์ ดนตรี 4. ห้องน้ำในสนามกีฬากลางมีน้อยเกินไป 	<p>ชุมชนหนองปลาแห้ง ชุมชนร่วมใจพัฒนา โรงเรียนอนุบาลเมืองนครสวรรค์ ชุมชนสถานีรถไฟ</p>

ด้านสวัสดิการสังคมและชุมชน

ประเด็นปัญหา / การแก้ไข / ความต้องการ	เสนอโดย
<ol style="list-style-type: none"> 1. เพิ่มจำนวนผู้รับเบี้ยยังชีพผู้สูงอายุ 2. สงเคราะห์ผู้ด้อยโอกาส เบี้ยยังชีพผู้พิการกับผู้ป่วยเรื้อรัง ผู้ประสบภัย เช่น น้ำท่วม ไฟไหม้ ค่าใช้จ่ายระหว่างเจ็บป่วย ค่าจัดการศพ 3. จัดอบรมอาชีพ ช่วยเหลือคนว่างงานในชุมชน 4. จัดสถานที่ขายสินค้าของชุมชน 5. ให้มีการรวมตัวตั้งกลุ่มออมทรัพย์ 6. ให้มีเบี้ยประชุมคณะกรรมการต่างๆของชุมชน 7. มีอุปกรณ์กีฬา และจัดแข่งขันกีฬาเพื่อความสามัคคี 8. สนับสนุนสื่อที่มให้กับประธานชุมชนเพื่อเป็นสัญลักษณ์ 9. จัดให้มีการศึกษาดูงานนอกสถานที่ เพื่อนำมาพัฒนาชุมชนตนเอง 10. เก็บข้อมูลพื้นฐานของชุมชนให้ครบถ้วน เพื่อนำไปเป็นข้อมูลในการพัฒนาชุมชน 11. จัดอบรมเกี่ยวกับครอบครัวเพื่อสร้างความผูกพัน 12. ให้มีห้องสมุดในชุมชน เพื่อให้ประชาชนมีความรู้เพิ่มมากขึ้น 13. รวบรวมภูมิปัญญาท้องถิ่นของผู้สูงอายุ จัดตั้งศูนย์การเรียนรู้ในชุมชน 14. ส่งเสริมเด็กที่ด้อยโอกาสในสังคม 15. ให้มีการรวมกลุ่มของเด็กและเยาวชนเพื่อพัฒนาชุมชน 16. จัดกีฬาให้เด็กและเยาวชน เพื่อใช้เวลาว่างให้เป็นประโยชน์ 17. รณรงค์ถึงพิษภัยของยาเสพติด 18. ส่งเสริมการจัดกิจกรรมด้านการศึกษา วัฒนธรรมในชุมชน 	<p>ชุมชนร่วมใจพัฒนา</p> <p>ชุมชนบางปรอง</p> <p>ชุมชนบ่อหนึ่ง</p> <p>ชุมชนวรรณาท</p> <p>ชุมชนถาวรพัฒนา</p> <p>ชุมชนสถานีรถไฟปากน้ำโพ</p> <p>ชุมชนป่าไม้</p> <p>ชุมชนวัดตะแบก</p>

ด้านการพัฒนาคุณภาพเมือง

ประเด็นปัญหา / การแก้ไข / ความต้องการ	เสนอโดย
1. ปรับปรุงถนนจากลูกรัง เป็นคอนกรีต พร้อมท่อระบายน้ำ ช.ถนนโกสีย์ 18-20	ชุมชนตลาดลาว
2. ซ่อมแซมผิวจราจรที่ชำรุดให้อยู่ในสภาพใช้งานได้	ชุมชนข้าง พ.ว.น.
3. ขยายความกว้างผิวจราจรเพื่อความสะดวกในการสัญจร	ชุมชนวัดพุทธ
4. ปรับปรุงถนนลาดยางเป็นคอนกรีตชุมชนข้าง พ.ว.น.	ชุมชนสถานีรถไฟปากน้ำโพ
5. แก้ปัญหาต้นไม้ริมถนนกีดขวางทางจราจร	ชุมชนบางเรารักจริง
6. ปรับปรุงสภาพทางเท้าให้มีระดับที่เสมอกัน และเข้มงวดการต่อเติมทางเท้าที่ไม่ถูกต้องตามกฎหมาย เพื่อให้ใช้งานได้ปกติและสวยงาม	ชุมชนวัดไทรใต้
7. ปรับปรุงเกาะกลางให้สวยงาม (ชุมชนสะพานดำ)	ชมรมเชากบ 26
8. ปรับปรุงระบบระบายน้ำในเขตเทศบาลให้มีคุณภาพดี	ชุมชนเจ้าพ่อเศรษฐี
9. ให้ออกท่อระบายน้ำ (สะพานดำ)	ชุมชนหลวงปู่ท้าว
10. เปลี่ยนฝาท่อระบายน้ำที่ชำรุดในชุมชนสุนันทา	การไฟฟ้าส่วนภูมิภาค
11. แก้ไขปัญหาไฟฟ้าสาธารณะดับบ่อย	
12. ติดตั้งแสงสว่างบริเวณที่เป็นจุดเสี่ยงต่อการก่ออาชญากรรมภายในชุมชน	
13. ขยายเขตเสาไฟฟ้าพร้อมไฟทางในเขตชุมชน	
14. พัฒนาที่รกร้างว่างเปล่าในชุมชน	
15. การจัดการวางผังเมืองอย่างมีระบบของเทศบาล	
16. ปรับปรุงห้องน้ำภายในอุทยานสวรรค์ ให้มีความสะอาด	
17. ปรับปรุงระบบสาธารณูปโภคบริเวณเกาะยม ศาลเจ้าพ่อโกมินทร์	
18. แก้ไขปัญหาเรื่องไฟดับ ท่อระบายน้ำอุดตัน น้ำท่วมขัง บริเวณชุมชนเฉลิมชาติ ชุมชนสะพานดำ และชุมชนหนองผักตบ	
19. ปรับปรุงภูมิทัศน์ ปลูกต้นไม้ข้างถนน พัฒนาสิ่งแวดล้อมภายในเขตเทศบาล	
20. พัฒนาหนองผักตบเป็นแหล่งท่องเที่ยว	
21. ปรับปรุงพัฒนาแหล่งท่องเที่ยวในเขตเทศบาล	
22. ขยายท่อเมนประปาในชุมชน	
23. น้ำประปาไม่ค่อยไหลหลังศาลเจ้าพ่อโกมินทร์	
24. น้ำดื่มประปาไม่สะอาด	
25. ให้การจัดการสายไฟฟ้า สายโทรศัพท์	

ด้านการรักษาความสงบเรียบร้อยและความมั่นคง

ประเด็นปัญหา / การแก้ไข / ความต้องการ	เสนอโดย
<ol style="list-style-type: none"> 1. จัดให้มีการอบรมเกี่ยวกับความปลอดภัยในชีวิตและทรัพย์สิน 2. จัดตั้งป้อมตำรวจประจำชุมชน 3. เพิ่มความถี่ในการตรวจตราของตำรวจ และติดตั้งตู้แดงเพิ่มเติม 4. เมื่อแจ้งเหตุเหตุอาชญากรรมแล้วเจ้าหน้าที่ตำรวจไม่มา หรือมาช้า 5. ให้ผู้นำชุมชนมีเครื่องมือสื่อสารในการติดต่อสื่อสารเพื่อขอความช่วยเหลือในกรณีฉุกเฉิน 6. ติดตั้งกล้องวงจรปิดให้ครอบคลุมทุกชุมชน 7. ขอบประมาณสนับสนุนผู้ที่ทำหน้าที่ดูแลรักษาความสงบเรียบร้อยในชุมชน 8. ปราบปรามยาเสพติดในชุมชนอย่างจริงจังและต่อเนื่อง 9. แก้ไขปัญหาความเป็นระเบียบเรียบร้อยของบ้านเมือง 10. แก้ปัญหาแหล่งมั่วสุมในร้านเกม 11. ติดตั้งอุปกรณ์เครื่องมือเครื่องใช้ในการระงับอัคคีภัยในบริเวณชุมชน พร้อมจัดอบรมให้ความรู้ในการปฏิบัติ 12. ให้พนักงานเทศกิจคอยตรวจตราในการดูแลทางเท้าในบริเวณที่มีสิ่งกีดขวางทางเท้า 13. จัดระเบียบ หอพัก ร้านเกม ร้านคาราโอเกะ 14. มีป้ายโฆษณากีดขวางทางเท้า 15. จัดระเบียบตลาดสะพานดำ 16. จัดระเบียบการวางขายสินค้าบนทางเท้ากีดขวางการสัญจร (บริเวณทางเข้าแฟลตตำรวจ ตรงข้างโรงเรียนมารีวิทยา) 	<p>ชุมชนสุขสวัสดิ์</p> <p>ชุมชนเจ้าแม่ศรีจันทร์</p> <p>ชุมชนสวัสดิ์พัฒนา</p> <p>ชุมชนเทวดาสร้าง</p> <p>ชุมชนสามัคคีพัฒนา</p> <p>ชุมชนหลวงปู่ท้าว</p> <p>ชุมชนวิมานลอย</p> <p>ชุมชนเขาโกรกพม่า</p>

ด้านการบริหารจัดการที่ดี

ประเด็นปัญหา / การแก้ไข / ความต้องการ	เสนอโดย
<ol style="list-style-type: none"> 1. ให้มีรถประชาสัมพันธ์ที่ทันสมัย และมีประสิทธิภาพ 2. จัดเก็บภาษีให้ทั่วถึง บางร้านค้าไม่มีใบอนุญาตประกอบการ 3. ไม่ได้รับบริการบริการที่ดีจากงานทะเบียนราษฎร 4. ปัญหาเรื่องการไม่มีเลขที่บ้าน 5. อบรมเจ้าหน้าที่ที่ให้บริการประชาชน 6. ปรับปรุงระบบงานให้บริการที่มีประสิทธิภาพและทันสมัยอย่างทั่วถึง และเป็นธรรม 	<p>ชุมชนสะพานดำ</p> <p>ชุมชนหน้าโรงเกลือ</p> <p>ชุมชนทรายทองพัฒนา</p> <p>ชุมชนสุนันทา</p> <p>ชุมชนเฉลิมชาติ</p> <p>ชุมชนเกาะยม</p>

ส่วนที่ 5 บัญชีโครงการพัฒนา
 บัญชีสรุปโครงการพัฒนา
 แผนพัฒนาสามปี (พ.ศ.2552 ถึง 2554)
 เทศบาลนครนครสวรรค์ (งบประมาณเทศบาล)

ยุทธศาสตร์	ปี 2552		ปี 2553		ปี 2554		รวม 3 ปี	
	จำนวนโครงการ	งบประมาณ (บาท)	จำนวนโครงการ	งบประมาณ (บาท)	จำนวนโครงการ	งบประมาณ (บาท)	จำนวนโครงการ	งบประมาณ (บาท)
1) ยุทธศาสตร์ด้านการสาธารณสุขและสิ่งแวดล้อม								
1.1 แนวทางส่งเสริม สนับสนุน ให้เด็ก เยาวชน และประชาชนมีพฤติกรรมสุขภาพ และการป้องกันควบคุมโรคที่เหมาะสม และจัดบริการด้านสุขภาพให้ครอบคลุมทั่วถึง เพื่อคุณภาพชีวิตที่ดีขึ้น	6	880,000	6	880,000	6	880,000	18	2,640,000
1.2 แนวทางพัฒนาระบบเครือข่ายการสร้างเสริมสุขภาพ เพื่อความมั่นคงของชีวิต ครอบครัว สังคม	1	3,000,000	1	3,000,000	1	3,000,000	3	9,000,000
1.3 แนวทางเพิ่มความรู้ความเข้าใจ และปลูกฝังจิตสำนึก ให้ตระหนักถึงพิษภัยของ ยาเสพติด ให้แก่เด็ก เยาวชน และประชาชน	2	600,000	2	600,000	2	600,000	6	1,800,000
1.4 แนวทางเสริมสร้าง สนับสนุน ระบบคุ้มครองผู้บริโภคด้านสุขภาพให้มีประสิทธิภาพ	4	540,000	7	40,600,000	4	540,000	15	41,680,000
1.5 แนวทางส่งเสริม พัฒนา สร้างจิตสำนึกในการดูแลรักษาสิ่งแวดล้อม และการจัดการทรัพยากรธรรมชาติ เพื่อการป้องกันและลดปัญหามลพิษ	7	35,411,325	6	4,370,000	4	2,270,000	17	42,051,325
รวม	20	40,431,325	22	49,450,000	17	7,290,000	59	97,171,325

ส่วนที่ 5 บัญชีโครงการพัฒนา
บัญชีสรุปโครงการพัฒนา
แผนพัฒนาสามปี (พ.ศ.2552 ถึง 2554)
เทศบาลนครนครสวรรค์ (งบประมาณเทศบาล)

ยุทธศาสตร์	ปี 2552		ปี 2553		ปี 2554		รวม 3 ปี	
	จำนวนโครงการ	งบประมาณ (บาท)	จำนวนโครงการ	งบประมาณ (บาท)	จำนวนโครงการ	งบประมาณ (บาท)	จำนวนโครงการ	งบประมาณ (บาท)
2) ยุทธศาสตร์ด้านการศึกษา ศาสนา วัฒนธรรมและนันทนาการ								
2.1 แนวทางพัฒนาคุณภาพการจัดการเรียนรู้ และความเท่าเทียมกันทางการศึกษาของนักเรียนทุกระดับ	12	10,330,800	11	10,080,800	12	10,330,800	35	30,742,400
2.2 แนวทางพัฒนาวิชาการและส่งเสริมการเรียนรู้ด้วยสื่ออิเล็กทรอนิกส์ (E-Learning)	3	1,275,000	4	1,335,000	3	1,275,000	10	3,885,000
2.3 แนวทางพัฒนาส่งเสริมให้นักเรียนสื่อสารได้ 3 ภาษา	1	160,000	2	210,000	1	160,000	4	530,000
2.4 แนวทางส่งเสริม สนับสนุนให้เด็ก เยาวชน และประชาชน มีความรู้ความสามารถ เป็นเลิศทางด้านกีฬา ดนตรี และนันทนาการ	8	11,700,000	8	11,700,000	8	11,700,000	24	35,100,000
2.5 แนวทางส่งเสริม สนับสนุนด้านศาสนา ศิลปวัฒนธรรม ประเพณี ภูมิปัญญาท้องถิ่นกิจกรรมพระราชพิธี รัฐพิธี และการท่องเที่ยว	9	5,410,000	10	6,260,000	10	6,260,000	29	17,930,000
2.6 แนวทางส่งเสริม สนับสนุนเด็ก เยาวชน และประชาชน รู้จักใช้เวลาว่างให้เป็นประโยชน์	5	1,190,000	5	1,190,000	5	1,190,000	15	3,570,000
2.7 แนวทางส่งเสริมสนับสนุนการมีส่วนร่วมของภาครัฐและเอกชนในการจัดการศึกษาท้องถิ่น	-	-	-	-	-	-	-	-
รวม	38	30,065,800	40	30,775,800	39	30,915,800	117	91,757,400

ส่วนที่ 5 บัญชีโครงการพัฒนา
 บัญชีสรุปโครงการพัฒนา
 แผนพัฒนาสามปี (พ.ศ.2552 ถึง 2554)
 เทศบาลนครนครสวรรค์ (งบประมาณเทศบาล)

ยุทธศาสตร์	ปี 2552		ปี 2553		ปี 2554		รวม 3 ปี	
	จำนวนโครงการ	งบประมาณ (บาท)	จำนวนโครงการ	งบประมาณ (บาท)	จำนวนโครงการ	งบประมาณ (บาท)	จำนวนโครงการ	งบประมาณ (บาท)
3) ยุทธศาสตร์ด้านสวัสดิการสังคมและชุมชน								
3.1 แนวทางส่งเสริม และสนับสนุน การแก้ไขปัญหาความยากจน	7	4,200,000	7	4,200,000	7	4,200,000	21	12,600,000
3.2 แนวทางพัฒนาสังคมและชุมชน เพื่อยกระดับคุณภาพชีวิตของประชาชน	5	2,600,000	5	2,600,000	5	2,600,000	15	7,800,000
3.3 แนวทางเสริมสร้างความเข้มแข็งให้กับชุมชน	2	600,000	2	600,000	2	600,000	6	1,800,000
3.4 แนวทางสงเคราะห์ ผู้ด้อยโอกาสทางสังคม และผู้ประสบภัยพิบัติ เพื่อบรรเทาความเดือดร้อนเบื้องต้น	2	6,500,000	2	6,500,000	2	6,500,000	6	19,500,000
3.5 แนวทางส่งเสริมการมีส่วนร่วมในการพัฒนาศักยภาพของชุมชน	5	8,000,000	5	8,000,000	5	8,000,000	15	24,000,000
รวม	21	21,900,000	21	21,900,000	21	21,900,000	63	65,700,000

ส่วนที่ 5 บัญชีโครงการพัฒนา
 บัญชีสรุปโครงการพัฒนา
 แผนพัฒนาสามปี (พ.ศ.2552 ถึง 2554)
 เทศบาลนครนครสวรรค์ (งบประมาณเทศบาล)

ยุทธศาสตร์	ปี 2552		ปี 2553		ปี 2554		รวม 3 ปี	
	จำนวนโครงการ	งบประมาณ (บาท)	จำนวนโครงการ	งบประมาณ (บาท)	จำนวนโครงการ	งบประมาณ (บาท)	จำนวนโครงการ	งบประมาณ (บาท)
4) ยุทธศาสตร์พัฒนากายภาพเมือง								
4.1 แนวทางปรับปรุงเส้นทางคมนาคมขนส่ง ไฟฟ้าสาธารณะ	18	21,190,000	64	113,236,000	35	138,018,000	117	272,444,000
4.2 แนวทางพัฒนาระบบการจราจร	2	2,100,000	2	2,600,000	1	2,000,000	5	6,700,000
4.3 แนวทางปรับปรุงภูมิทัศน์ แหล่งท่องเที่ยว พื้นที่นันทนาการ และสวนสาธารณะ	-	-	9	41,370,000	4	15,820,000	13	57,190,000
4.4 แนวทางปรับปรุงและขยายระบบการผลิตและจำหน่ายน้ำประปาพัฒนาคุณภาพน้ำประปา	6	2,236,000	1	116,000	-	-	7	2,352,000
4.5 แนวทางปรับปรุงและเพิ่มประสิทธิภาพระบบระบายน้ำและการป้องกันน้ำท่วม	3	2,200,000	8	26,623,000	2	6,600,000	13	35,423,000
รวม	29	27,726,000	84	183,945,000	42	162,438,000	155	374,109,000

ส่วนที่ 5 บัญชีโครงการพัฒนา

บัญชีสรุปโครงการพัฒนา

แผนพัฒนาสามปี (พ.ศ.2552 ถึง 2554)

เทศบาลนครนครสวรรค์ (งบประมาณเทศบาล)

ยุทธศาสตร์	ปี 2552		ปี 2553		ปี 2554		รวม 3 ปี	
	จำนวนโครงการ	งบประมาณ (บาท)	จำนวนโครงการ	งบประมาณ (บาท)	จำนวนโครงการ	งบประมาณ (บาท)	จำนวนโครงการ	งบประมาณ (บาท)
5) ยุทธศาสตร์ด้านการรักษาความสงบเรียบร้อยและความมั่นคง								
5.1 แนวทางการสนับสนุน ส่งเสริมประชาธิปไตย ความเสมอภาค สิทธิเสรีภาพ ของประชาชน	-	-	-	-	-	-	-	-
5.2 แนวทางการสนับสนุน ส่งเสริมการมีส่วนร่วมของประชาชนในการพัฒนาท้องถิ่น	4	3,280,000	4	3,280,000	4	3,280,000	12	9,840,000
5.3 แนวทางการป้องกันและบรรเทาสาธารณภัย	-	-	-	-	-	-	-	-
5.4 แนวทางการรักษาความสงบเรียบร้อย ความมั่นคงปลอดภัยในชีวิตและทรัพย์สิน	5	1,730,000	3	6,580,000	2	80,000	10	8,390,000
รวม	9	5,010,000	7	9,860,000	6	3,360,000	22	18,230,000

ส่วนที่ 5 บัญชีโครงการพัฒนา

บัญชีสรุปโครงการพัฒนา

แผนพัฒนาสามปี (พ.ศ.2552 ถึง 2554)

เทศบาลนครนครสวรรค์ (งบประมาณเทศบาล)

ยุทธศาสตร์	ปี 2552		ปี 2553		ปี 2554		รวม 3 ปี	
	จำนวนโครงการ	งบประมาณ (บาท)	จำนวนโครงการ	งบประมาณ (บาท)	จำนวนโครงการ	งบประมาณ (บาท)	จำนวนโครงการ	งบประมาณ (บาท)
6) ยุทธศาสตร์ด้านการบริหารจัดการที่ดี								
6.1 แนวทางส่งเสริมกระบวนการบริหารจัดการ โดยการมีส่วนร่วม และ ความรับผิดชอบต่อติดตาม ตรวจสอบ ประเมินผลการบริหารงานอย่าง ต่อเนื่อง	3	150,000	3	150,000	3	150,000	9	450,000
6.2 แนวทางพัฒนาระบบการให้บริการประชาชนอย่างเสมอภาค เกิด ความพึงพอใจสูงสุด	-	-	-	-	-	-	-	-
6.3 แนวทางบริหารงบประมาณอย่างโปร่งใส ถูกต้องตามระเบียบ กฎหมาย และพัฒนาให้เกิดความคุ้มค่า	1	1,650,000	1	100,000	1	100,000	3	1,850,000
6.4 แนวทางเพิ่มประสิทธิภาพในการจัดเก็บรายได้อย่างทั่วถึง และเป็น ธรรม	2	250,000	2	250,000	2	250,000	6	750,000
6.5 แนวทางพัฒนาระบบเทคโนโลยีสารสนเทศ และการประชาสัมพันธ์ ให้สะดวก รวดเร็ว อย่างมีประสิทธิภาพ	8	3,510,000	4	5,380,000	-	-	12	8,890,000
6.6 แนวทางพัฒนาศักยภาพบุคลากร สถานที่ เครื่องมือ เครื่องใช้ และ ระบบงานให้มีประสิทธิภาพได้มาตรฐาน	51	59,337,530	35	97,901,040	41	41,209,700	127	198,448,270
รวม	65	64,897,530	45	103,781,040	47	41,709,700	157	210,388,270
รวมทั้งสิ้น	182	190,030,655	219	399,711,840	172	267,613,500	573	857,355,995
รวมโครงการทั้งสิ้น	197	743,172,895	242	1,825,731,840	191	1,364,633,500	630	3,933,538,235

ส่วนที่ 5 บัญชีโครงการพัฒนา

บัญชีสรุปโครงการพัฒนา

แผนพัฒนาสามปี (พ.ศ.2552 ถึง 2554)

เทศบาลนครนครสวรรค์ (งบเงินอุดหนุน)

ยุทธศาสตร์	ปี 2552		ปี 2553		ปี 2554		รวม 3 ปี	
	จำนวนโครงการ	งบประมาณ (บาท)	จำนวนโครงการ	งบประมาณ (บาท)	จำนวนโครงการ	งบประมาณ (บาท)	จำนวนโครงการ	งบประมาณ (บาท)
1) ยุทธศาสตร์ด้านการสาธารณสุขและสิ่งแวดล้อม								
1.1 แนวทางส่งเสริม สนับสนุน ให้เด็ก เยาวชน และประชาชนมีพฤติกรรมสุขภาพ และการป้องกันควบคุมโรคที่เหมาะสม และจัดบริการด้านสุขภาพให้ครอบคลุมทั่วถึง เพื่อคุณภาพชีวิตที่ดีขึ้น	1	240,000	3	240,000	2	240,000	6	720,000
1.2 แนวทางพัฒนาระบบเครือข่ายการสร้างเสริมสุขภาพ เพื่อความมั่นคงของชีวิต ครอบครัว สังคม	1	640,000	1	640,000	1	640,000	3	1,920,000
1.3 แนวทางเพิ่มความรู้ความเข้าใจ และปลูกฝังจิตสำนึก ให้ตระหนักถึงพิษภัยของ ยาเสพติด ให้แก่เด็ก เยาวชน และประชาชน	-	-	-	-	-	-	-	-
1.4 แนวทางเสริมสร้าง สนับสนุน ระบบคุ้มครองผู้บริโภคด้านสุขภาพให้มีประสิทธิภาพ	-	-	-	-	-	-	-	-
1.5 แนวทางส่งเสริม พัฒนา สร้างจิตสำนึกในการดูแลรักษาสิ่งแวดล้อม และการจัดการทรัพยากรธรรมชาติ เพื่อการป้องกันและลดปัญหามลพิษ	1	20,000	3	153,020,000	2	150,020,000	6	303,060,000
รวม	3	900,000	7	153,900,000	5	150,900,000	15	305,700,000

ส่วนที่ 5 บัญชีโครงการพัฒนา

บัญชีสรุปโครงการพัฒนา

แผนพัฒนาสามปี (พ.ศ.2552 ถึง 2554)

เทศบาลนครนครสวรรค์ (งบเงินอุดหนุน)

ยุทธศาสตร์	ปี 2552		ปี 2553		ปี 2554		รวม 3 ปี	
	จำนวนโครงการ	งบประมาณ (บาท)	จำนวนโครงการ	งบประมาณ (บาท)	จำนวนโครงการ	งบประมาณ (บาท)	จำนวนโครงการ	งบประมาณ (บาท)
2) ยุทธศาสตร์ด้านการศึกษา ศาสนา วัฒนธรรมและนันทนาการ								
2.1 แนวทางพัฒนาคุณภาพการจัดการเรียนรู้ และความเท่าเทียมกันทางการศึกษาของนักเรียนทุกระดับ	2	157,508,240	1	100,000,000	-	-	3	257,508,240
2.2 แนวทางพัฒนาวิชาการและส่งเสริมการเรียนรู้ด้วยสื่ออิเล็กทรอนิกส์ (E-Learning)	-	-	-	-	-	-	-	-
2.3 แนวทางพัฒนาส่งเสริมให้นักเรียนสื่อสารได้ 3 ภาษา	-	-	-	-	-	-	-	-
2.4 แนวทางส่งเสริม สนับสนุนให้เด็ก เยาวชน และประชาชน มีความรู้ความสามารถ เป็นเลิศทางด้านกีฬา ดนตรี และนันทนาการ	-	-	-	-	-	-	-	-
2.5 แนวทางส่งเสริม สนับสนุนด้านศาสนา ศิลปวัฒนธรรม ประเพณี ภูมิปัญญาท้องถิ่นกิจกรรมพระราชพิธี รัฐพิธี และการท่องเที่ยว	1	20,000	1	20,000	1	20,000	3	60,000
2.6 แนวทางส่งเสริม สนับสนุนเด็ก เยาวชน และประชาชน รู้จักใช้เวลาว่างให้เป็นประโยชน์	-	-	-	-	-	-	-	-
2.7 แนวทางส่งเสริมสนับสนุนการมีส่วนร่วมของภาครัฐและเอกชนในการจัดการศึกษาท้องถิ่น	-	-	-	-	-	-	-	-
รวม	3	157,528,240	2	100,020,000	1	20,000	6	257,568,240

ส่วนที่ 5 บัญชีโครงการพัฒนา

บัญชีสรุปโครงการพัฒนา

แผนพัฒนาสามปี (พ.ศ.2552 ถึง 2554)

เทศบาลนครนครสวรรค์ (งบเงินอุดหนุน)

ยุทธศาสตร์	ปี 2552		ปี 2553		ปี 2554		รวม 3 ปี	
	จำนวนโครงการ	งบประมาณ (บาท)	จำนวนโครงการ	งบประมาณ (บาท)	จำนวนโครงการ	งบประมาณ (บาท)	จำนวนโครงการ	งบประมาณ (บาท)
3) ยุทธศาสตร์ด้านสวัสดิการสังคมและชุมชน								
3.1 แนวทางส่งเสริม และสนับสนุน การแก้ไขปัญหาความยากจน	-	-	-	-	-	-	-	-
3.2 แนวทางพัฒนาสังคมและชุมชน เพื่อยกระดับคุณภาพชีวิตของประชาชน	-	-	-	-	-	-	-	-
3.3 แนวทางเสริมสร้างความเข้มแข็งให้กับชุมชน	-	-	-	-	-	-	-	-
3.4 แนวทางสงเคราะห์ ผู้ด้อยโอกาสทางสังคม และผู้ประสบภัยพิบัติ เพื่อบรรเทาความเดือดร้อนเบื้องต้น	-	5,100,000	-	5,100,000	-	5,100,000	-	15,300,000
3.5 แนวทางส่งเสริมการมีส่วนร่วมในการพัฒนาศักยภาพของชุมชน	-	-	-	-	-	-	-	-
รวม	-	5,100,000	-	5,100,000	-	5,100,000	-	15,300,000

ส่วนที่ 5 บัญชีโครงการพัฒนา

บัญชีสรุปโครงการพัฒนา

แผนพัฒนาสามปี (พ.ศ.2552 ถึง 2554)

เทศบาลนครนครสวรรค์ (งบเงินอุดหนุน)

ยุทธศาสตร์	ปี 2552		ปี 2553		ปี 2554		รวม 3 ปี	
	จำนวนโครงการ	งบประมาณ (บาท)	จำนวนโครงการ	งบประมาณ (บาท)	จำนวนโครงการ	งบประมาณ (บาท)	จำนวนโครงการ	งบประมาณ (บาท)
4) ยุทธศาสตร์พัฒนากายภาพเมือง								
4.1 แนวทางปรับปรุงเส้นทางคมนาคมขนส่ง ไฟฟ้าสาธารณะ	1	50,000,000	1	50,000,000	2	85,000,000	4	185,000,000
4.2 แนวทางพัฒนาระบบการจราจร	1	25,000,000	2	40,000,000	2	87,000,000	5	152,000,000
4.3 แนวทางปรับปรุงภูมิทัศน์ แหล่งท่องเที่ยว พื้นที่นันทนาการ และสวนสาธารณะ	3	38,000,000	6	209,000,000	6	209,000,000	15	456,000,000
4.4 แนวทางปรับปรุงและขยายระบบการผลิตและจำหน่ายน้ำประปาพัฒนาคุณภาพน้ำประปา	-	-	1	500,000,000	1	300,000,000	2	800,000,000
4.5 แนวทางปรับปรุงและเพิ่มประสิทธิภาพระบบระบายน้ำและการป้องกันน้ำท่วม	2	260,000,000	4	368,000,000	2	260,000,000	8	888,000,000
รวม	7	373,000,000	14	1,167,000,000	13	941,000,000	34	2,481,000,000

ส่วนที่ 5 บัญชีโครงการพัฒนา

บัญชีสรุปโครงการพัฒนา

แผนพัฒนาสามปี (พ.ศ.2552 ถึง 2554)

เทศบาลนครนครสวรรค์ (งบเงินอุดหนุน)

ยุทธศาสตร์	ปี 2552		ปี 2553		ปี 2554		รวม 3 ปี	
	จำนวนโครงการ	งบประมาณ (บาท)	จำนวนโครงการ	งบประมาณ (บาท)	จำนวนโครงการ	งบประมาณ (บาท)	จำนวนโครงการ	งบประมาณ (บาท)
5) ยุทธศาสตร์ด้านการรักษาความสงบเรียบร้อยและความมั่นคง								
5.1 แนวทางการสนับสนุน ส่งเสริมประชาธิปไตย ความเสมอภาค สิทธิเสรีภาพ ของประชาชน	-	-	-	-	-	-	-	-
5.2 แนวทางการสนับสนุน ส่งเสริมการมีส่วนร่วมของประชาชนในการพัฒนาท้องถิ่น	-	-	-	-	-	-	-	-
5.3 แนวทางการป้องกันและบรรเทาสาธารณภัย	-	-	-	-	-	-	-	-
5.4 แนวทางการรักษาความสงบเรียบร้อย ความมั่นคงปลอดภัยในชีวิตและทรัพย์สิน	-	-	-	-	-	-	-	-
รวม	-	-	-	-	-	-	-	-

ส่วนที่ 5 บัญชีโครงการพัฒนา

บัญชีสรุปโครงการพัฒนา

แผนพัฒนาสามปี (พ.ศ.2552 ถึง 2554)

เทศบาลนครนครสวรรค์ (งบเงินอุดหนุน)

ยุทธศาสตร์	ปี 2552		ปี 2553		ปี 2554		รวม 3 ปี	
	จำนวนโครงการ	งบประมาณ (บาท)	จำนวนโครงการ	งบประมาณ (บาท)	จำนวนโครงการ	งบประมาณ (บาท)	จำนวนโครงการ	งบประมาณ (บาท)
6) ยุทธศาสตร์ด้านการบริหารจัดการที่ดี								
6.1 แนวทางส่งเสริมกระบวนการบริหารจัดการ โดยการมีส่วนร่วม และ ความรับผิดชอบการติดตาม ตรวจสอบ ประเมินผลการบริหารงานอย่างต่อเนื่อง	-	-	-	-	-	-	-	-
6.2 แนวทางพัฒนาระบบการให้บริการประชาชนอย่างเสมอภาค เกิด ความพึงพอใจสูงสุด	-	-	-	-	-	-	-	-
6.3 แนวทางบริหารงบประมาณอย่างโปร่งใส ถูกต้องตามระเบียบ กฎหมาย และพัฒนาให้เกิดความคุ้มค่า	-	-	-	-	-	-	-	-
6.4 แนวทางเพิ่มประสิทธิภาพในการจัดเก็บรายได้อย่างทั่วถึง และเป็น ธรรม	-	-	-	-	-	-	-	-
6.5 แนวทางพัฒนาระบบเทคโนโลยีสารสนเทศ และการประชาสัมพันธ์ ให้สะดวก รวดเร็ว อย่างมีประสิทธิภาพ	-	-	-	-	-	-	-	-
6.6 แนวทางพัฒนาศักยภาพบุคลากร สถานที่ เครื่องมือ เครื่องใช้ และ ระบบงานให้มีประสิทธิภาพได้มาตรฐาน	2	16,614,000	-	-	-	-	2	16,614,000
รวม	2	16,614,000	-	-	-	-	2	16,614,000
รวมทั้งสิ้น	15	553,142,240	23	1,426,020,000	19	1,097,020,000	57	3,076,182,240

รายละเอียดโครงการพัฒนา
แผนพัฒนาสามปี (พ.ศ.2552 ถึง 2554)
เทศบาลนครนครสวรรค์

1. ยุทธศาสตร์ด้านการสาธารณสุขและสิ่งแวดล้อม

1.1 แนวทางส่งเสริม สนับสนุน ให้เด็ก เยาวชน และประชาชนมีพฤติกรรมสุขภาพ และการป้องกันควบคุมโรคที่เหมาะสม และจัดบริการด้านสุขภาพให้ครอบคลุมทั่วถึง เพื่อคุณภาพชีวิตที่ดีขึ้น

ที่	โครงการ	วัตถุประสงค์	เป้าหมาย ผลผลิตของ โครงการ	งบประมาณและที่มา			ผลลัพธ์ที่คาดว่าจะได้รับ	หน่วยงานที่ รับผิดชอบ
				2552 (บาท)	2553 (บาท)	2554 (บาท)		
1	พัฒนาศักยภาพการเฝ้าระวังป้องกันและควบคุมโรคติดต่อในเขตเทศบาลนครนครสวรรค์ (เสนอโดยชุมชนยุวบัณฑิต)	เพื่อให้แกนนำสุขภาพ ในชุมชนและนักเรียน แกนนำสุขภาพใน โรงเรียนสังกัดเทศบาล ได้รับการเพิ่มพูนความรู้ เพื่อพัฒนาศักยภาพในการเฝ้าระวังป้องกันและควบคุมโรคติดต่อต่าง ๆ อย่างต่อเนื่อง	จัดอบรมแกนนำสุขภาพในชุมชน จำนวน 620 คน อบรมแกนนำนักเรียน จำนวน 80 คน จากโรงเรียนเทศบาล 8 แห่ง อบรมพนักงานและลูกจ้างงานควบคุมโรคติดต่อ จำนวน 15 คน	140,000	140,000	140,000	ชุมชนและโรงเรียนสังกัดเทศบาลมีการเฝ้าระวังอย่างต่อเนื่องจากแกนนำสุขภาพ ทำให้ปลอดภัยจากโรคติดต่อต่างๆ	สำนักงานสาธารณสุข
2	พัฒนาศักยภาพการเรียนการสอนเพศศึกษาและโรคติดต่อทางเพศสัมพันธ์ (เสนอโดยชุมชนวิมานแมน)	เพื่อให้บุคลากรครูและนักเรียนในสังกัดเทศบาลได้รับความรู้เกี่ยวกับการเรียนเพศศึกษาและโรคติดต่อทางเพศสัมพันธ์	อบรมบุคลากรครูในสังกัดเทศบาลฯ จำนวน 30 คน และนักเรียนในสังกัดเทศบาล	30,000	30,000	30,000	นักเรียนในสังกัดเทศบาลมีความรู้ความเข้าใจในเรื่องเพศศึกษาและโรคติดต่อทางเพศสัมพันธ์อย่างถูกต้อง	สำนักงานสาธารณสุข

1.1 แนวทางส่งเสริม สนับสนุน ให้เด็ก เยาวชน และประชาชนมีพฤติกรรมสุขภาพ และการป้องกันควบคุมโรคที่เหมาะสม และจัดบริการด้านสุขภาพให้ครอบคลุมทั่วถึง เพื่อคุณภาพชีวิตที่ดีขึ้น

ที่	โครงการ	วัตถุประสงค์	เป้าหมาย ผลผลิตของ โครงการ	งบประมาณและที่มา			ผลลัพธ์ที่คาดว่าจะได้รับ	หน่วยงานที่ รับผิดชอบ
				2552 (บาท)	2553 (บาท)	2554 (บาท)		
3	จิตแจ่มใสหัวใจเบิกบาน (เสนอโดยชุมชนตลาด ตายนอม)	เพื่อสร้างเสริมสุขภาพ ประชาชนในเขตเทศบาล นครนครสวรรค์	ออกตรวจสุขภาพประชาชนใน เขตเทศบาล จำนวน 5,000 คน	400,000	400,000	400,000	ประชาชนในเขตเทศบาล ได้รับการสร้างเสริมสุขภาพ ไม่น้อยกว่าร้อยละ 80	สำนักงาน สาธารณสุขฯ
4	โรงเรียนส่งเสริมสุขภาพ (เสนอโดยชุมชนเขานก กระเต็น)	เพื่อให้นักเรียนได้รับการ ส่งเสริมอนามัยและแก้ไข ปัญหาสุขภาพทั้งด้าน ร่างกายและจิตใจตลอดจน มีพัฒนาการเหมาะสมตามวัย	ตรวจสุขภาพอนามัยและให้การ รักษาพยาบาลเบื้องต้น โรงเรียน สังกัดเทศบาลจำนวน 8 แห่ง และ โรงเรียนสังกัดการศึกษาเอกชน จำนวน 1 แห่ง	110,000	110,000	110,000	นักเรียนได้รับการส่งเสริม สุขภาพและแก้ไขปัญหา สุขภาพทั้งด้านร่างกายและ จิตใจไม่น้อยกว่าร้อยละ 80	สำนักงาน สาธารณสุขฯ
5	สถานสลายไข้ไข้ใจผู้สูงอายุ (เสนอโดยชุมชนหิมพานต์)	เพื่อให้ผู้สูงอายุได้รับการ ตรวจสุขภาพประจำปี	ตรวจสุขภาพผู้สูงอายุในเขต เทศบาล จำนวน 400 คน	100,000	100,000	100,000	ผู้สูงอายุในเขตเทศบาล ได้รับการตรวจสุขภาพ ประจำปี	สำนักงาน สาธารณสุขฯ
6	ทันตกรรมโรงเรียน (เสนอ โดยชุมชนวัดพรหม)	เพื่อตรวจและเฝ้าระวังการ เกิดโรคในช่องปากของ นักเรียนชั้นประถมศึกษาใน สังกัดเทศบาล	นักเรียนชั้นประถมศึกษาของ เทศบาลจำนวนคิดเป็น 80 % ของทั้งหมด	100,000	100,000	100,000	สุขภาพช่องปากของเด็ก นักเรียนในโรงเรียนสังกัด เทศบาลจะดีขึ้นในอนาคต	สำนักงาน สาธารณสุขฯ

1.1 แนวทางส่งเสริม สนับสนุน ให้เด็ก เยาวชน และประชาชนมีพฤติกรรมสุขภาพ และการป้องกันควบคุมโรคที่เหมาะสม และจัดบริการด้านสุขภาพให้ครอบคลุมทั่วถึง เพื่อคุณภาพชีวิตที่ดีขึ้น

ที่	โครงการ	วัตถุประสงค์	เป้าหมาย ผลผลิตของ โครงการ	งบประมาณและที่มา			ผลลัพธ์ที่คาดว่าจะได้รับ	หน่วยงานที่ รับผิดชอบ
				2552 (บาท)	2553 (บาท)	2554 (บาท)		
7	พัฒนาศักยภาพด้านการ สาธารณสุข (เสนอโดย ชุมชนสะพานใหม่พัฒนา)	เพื่อส่งเสริมให้ประชาชนมี พฤติกรรมสุขภาพที่ เหมาะสม ส่งเสริมการ คุ้มครองผู้บริโภค และ สนับสนุนให้ประชาชนมีส่วน ร่วมในการดูแลสุขภาพตนเอง	จัดอบรมไม่น้อยกว่า 1 ครั้ง	240,000 (งบฯ สปสช)	240,000 (งบฯ สปสช)	240,000 (งบฯ สปสช)	ประชาชนมีคุณภาพชีวิตที่ดี ขึ้น	สำนักงาน สาธารณสุขฯ
			งบประมาณเทศบาล	880,000	880,000	880,000		
			งบเงินอุดหนุน	240,000	240,000	240,000		

รายละเอียดโครงการพัฒนา
แผนพัฒนาสามปี (พ.ศ.2552 ถึง 2554)
เทศบาลนครนครสวรรค์

1. ยุทธศาสตร์ด้านการสาธารณสุขและสิ่งแวดล้อม

1.2 แนวทางพัฒนาระบบเครือข่ายการส่งเสริมสุขภาพ เพื่อความมั่นคงของชีวิต ครอบครัว สังคม

ที่	โครงการ	วัตถุประสงค์	เป้าหมาย ผลผลิตของ โครงการ	งบประมาณและที่มา			ผลลัพธ์ที่คาดว่าจะได้รับ	หน่วยงานที่ รับผิดชอบ
				2552 (บาท)	2553 (บาท)	2554 (บาท)		
1	พัฒนาศักยภาพ อสม. (เสนอโดยชุมชนสวัสดิ์ พัฒนา)	เพื่อให้ อสม. มีความรู้และ ทักษะในการดำเนินงานด้าน สาธารณสุขมูลฐาน	จัดอบรม ศึกษาดูงาน อสม. ใน เขตเทศบาล จำนวน 900 คน	3,000,000	3,000,000	3,000,000	อสม. มีความรู้และทักษะใน การดำเนินงานด้าน สาธารณสุขมูลฐานไม่น้อย กว่าร้อยละ 80	สำนักงานที่ รับผิดชอบ
2	พัฒนางานสาธารณสุขมูล ฐานในเขตเทศบาล (เสนอ โดยชุมชนตลาดใต้)	เพื่อสนับสนุนและพัฒนา ศักยภาพการดำเนินงาน สาธารณสุขมูลฐานในชุมชน	จำนวน 64 ชุมชน	640,000 (งบฯ สปสช)	640,000 (งบฯ สปสช)	640,000 (งบฯ สปสช)	ชุมชนมีความเข้มแข็งและมี คุณภาพชีวิตที่ดีขึ้น	สำนักงานที่ รับผิดชอบ
			งบประมาณเทศบาล	3,000,000	3,000,000	3,000,000		
			งบเงินอุดหนุน	640,000	640,000	640,000		

รายละเอียดโครงการพัฒนา
แผนพัฒนาสามปี (พ.ศ.2552 ถึง 2554)
เทศบาลนครนครสวรรค์

1. ยุทธศาสตร์ด้านการสาธารณสุขและสิ่งแวดล้อม

1.3 แนวทางการเพิ่มความรู้ความเข้าใจ และปลูกฝังจิตสำนึกให้ตระหนักถึงพิษภัยของยาเสพติดให้แก่เด็ก เยาวชน และประชาชน

ที่	โครงการ	วัตถุประสงค์	เป้าหมาย ผลผลิตของ โครงการ	งบประมาณและที่มา			ผลลัพธ์ที่คาดว่าจะได้รับ	หน่วยงานที่ รับผิดชอบ
				2552 (บาท)	2553 (บาท)	2554 (บาท)		
1	เข้าค่ายทักษะชีวิตพิชิต ยาเสพติด (เสนอโดยชุมชน หน้าวัดนครสวรรค์)	เพื่อพัฒนาทักษะชีวิตของ นักเรียน และสร้างภูมิคุ้มกัน ให้ห่างไกลยาเสพติด	จัดเข้าค่ายอบรม จัดกิจกรรม เสริมสร้างทักษะชีวิต จำนวน 160 คน	100,000	100,000	100,000	นักเรียนมีทักษะในการใช้ ชีวิตอย่างถูกต้อง	สำนักงานการศึกษา ฝ่ายกิจการนักเรียน
2	รณรงค์และป้องกัน ยาเสพติดกับประชาชนใน ชุมชน (เสนอโดยชุมชนเจ้า พ่อเศรษฐกิจ)	เพื่อให้ผู้นำชุมชน เยาวชน และประชาชนในชุมชน ทราบถึงนโยบายและ แนวทางในการป้องกันและ แก้ไขปัญหายาเสพติด	จัดการอบรมให้กับผู้นำชุมชน เยาวชนและประชาชนในชุมชน ประมาณ 640 คน/ปี	500,000	500,000	500,000	ผู้นำชุมชน เยาวชนการมี ส่วนร่วมในการรณรงค์ ป้องกันและแก้ไขปัญหาเสพ ติด	กองสวัสดิการสังคม
			งบประมาณเทศบาล	600,000	600,000	600,000		
			งบเงินอุดหนุน	-	-	-		

รายละเอียดโครงการพัฒนา
แผนพัฒนาสามปี (พ.ศ.2552 ถึง 2554)
เทศบาลนครนครสวรรค์

1. ยุทธศาสตร์ด้านการสาธารณสุขและสิ่งแวดล้อม

1.4 แนวทางเสริมสร้าง สนับสนุน ระบบคุ้มครองผู้บริโภคด้านสุขภาพให้มีประสิทธิภาพ

ที่	โครงการ	วัตถุประสงค์	เป้าหมาย ผลผลิตของ โครงการ	งบประมาณและที่มา			ผลลัพธ์ที่คาดว่าจะได้รับ	หน่วยงานที่ รับผิดชอบ
				2552 (บาท)	2553 (บาท)	2554 (บาท)		
1	พัฒนาศักยภาพ ผู้ประกอบการจำหน่าย อาหารในเขตเทศบาลและ ในสถานศึกษา (เสนอโดย ชุมชนพรสวรรค์)	เพื่อพัฒนาศักยภาพและ ยกระดับมาตรฐานสถานที่ จำหน่ายอาหารตามเกณฑ์ มาตรฐานสุขาภิบาลอาหาร	อบรมผู้จำหน่ายอาหารภายใน เขตเทศบาล	150,000	150,000	150,000	60 % ของผู้จำหน่ายอาหาร ภายในเขตเทศบาล ผ่าน เกณฑ์มาตรฐานด้าน สุขาภิบาลอาหาร	สำนักงาน สาธารณสุขฯ
2	มหกรรมอาหารและของดี เมืองปากน้ำโพ (เสนอโดย ชุมชนหน้าอุทยานสวรรค์)	เพื่อสร้างรายได้ให้กับ ผู้ประกอบการในท้องถิ่นเพื่อ สร้างสัมพันธ์อันดีระหว่าง ประชาชนกับเทศบาล	จัดมหกรรมอาหารและของดี เมืองปากน้ำโพ จำนวน 1 ครั้ง	100,000	100,000	100,000	ผู้ประกอบการในท้องถิ่นมี รายได้เพิ่มมากขึ้น	สำนักงาน สาธารณสุขฯ
3	พัฒนาตลาดสดน้ำซ้อในเขต เทศบาล (เสนอโดยชุมชน วัดพรหม)	เพื่อยกระดับมาตรฐาน ตลาดสดภายในเขตเทศบาล เพื่อพัฒนาอาหารปลอดภัย ในตลาดสด	จัดการประเมินด้านความ ปลอดภัยของอาหาร จำนวน 3 แห่ง	240,000	240,000	240,000	ตลาดสดภายในเขตเทศบาล ได้รับพัฒนาตามเกณฑ์ มาตรฐานตลาดสดน้ำซ้อ ประชาชนได้บริโภคพืชผักที่ ปราศจากสารเคมี	สำนักงาน สาธารณสุขฯ

1.4 แนวทางเสริมสร้าง สนับสนุน ระบบคุ้มครองผู้บริโภคด้านสุขภาพให้มีประสิทธิภาพ

ที่	โครงการ	วัตถุประสงค์	เป้าหมาย ผลผลิตของ โครงการ	งบประมาณและที่มา			ผลลัพธ์ที่คาดว่าจะได้รับ	หน่วยงานที่ รับผิดชอบ
				2552 (บาท)	2553 (บาท)	2554 (บาท)		
4	สถานที่ทำงานน่าอยู่น่า ทำงาน	เพื่อพัฒนาสถานที่ทำงาน ของเทศบาลนครนครสวรรค์ ให้เป็นสถานที่น่าอยู่น่า ทำงานในระดับมาตรฐาน	จัดประกวดสถานที่ทำงานของ หน่วยงานในสำนักงานเทศบาล จำนวน 1 ครั้ง	50,000	50,000	50,000	สำนักงานเทศบาลนคร นครสวรรค์ได้รับการพัฒนา ตามเกณฑ์มาตรฐาน	สำนักงาน สาธารณสุขฯ
5	พัฒนาศักยภาพ ผู้ประกอบการสถานที่แต่ง ผมเสริมสวย	เพื่อเสริมสร้างความรู้กับ ผู้ประกอบการแต่งผมเสริม สวยภายในเขตเทศบาล	อบรมผู้ประกอบการสถานที่แต่ง ผมเสริมสวยภายในเขตเทศบาล		30,000		80 % ของสถานที่แต่งผม เสริมสวยผ่านเกณฑ์ มาตรฐานด้านสุขาภิบาล สถานที่	สำนักงาน สาธารณสุขฯ
6	พัฒนาศักยภาพ ผู้ประกอบการสถานที่ จำหน่ายน้ำมัน	เพื่อเสริมสร้างความรู้กับ ผู้ประกอบการสถานที่ จำหน่ายน้ำมันภายในเขต เทศบาล	อบรมผู้ประกอบการสถานที่ จำหน่ายน้ำมันภายในเขตเทศบาล		30,000		70 % ของสถานที่จำหน่าย น้ำมันผ่านเกณฑ์มาตรฐาน ด้านสุขาภิบาลสถานที่	สำนักงาน สาธารณสุขฯ
7	ปรับปรุงโรงฆ่าสัตว์	เพื่อยกระดับมาตรฐานโรง ฆ่าสัตว์เทศบาล	ปรับปรุงอาคาร ปรับปรุงระบบ บำบัดน้ำเสีย ตามแบบแปลน รายละเอียดของเทศบาล		40,000,000		ผู้บริโภคได้รับประทาน เนื้อสัตว์ที่สะอาดปลอดภัย	สำนักงาน สาธารณสุขฯ
			งบประมาณเทศบาล	540,000	40,600,000	540,000		
			งบเงินอุดหนุน	-	-	-		

**รายละเอียดโครงการพัฒนา
แผนพัฒนาสามปี (พ.ศ.2552 ถึง 2554)
เทศบาลนครนครสวรรค์**

1. ยุทธศาสตร์ด้านการสาธารณสุขและสิ่งแวดล้อม

1.5 แนวทางส่งเสริม พัฒนา สร้างจิตสำนึกในการดูแลรักษาสิ่งแวดล้อมและการจัดการทรัพยากรธรรมชาติ เพื่อการป้องกันและลดปัญหามลพิษ

ที่	โครงการ	วัตถุประสงค์	เป้าหมาย ผลผลิตของ โครงการ	งบประมาณและที่มา			ผลลัพธ์ที่คาดว่าจะได้รับ	หน่วยงานที่ รับผิดชอบ
				2552 (บาท)	2553 (บาท)	2554 (บาท)		
1	คัดแยกขยะในโรงเรียน (เสนอโดยโรงเรียนสตรี นครสวรรค์)	เพื่อรณรงค์ให้เกิดความ ตระหนักและเห็น ความสำคัญเกี่ยวกับการคัด แยกขยะมูลฝอย	จัดการอบรมเกี่ยวกับการคัดแยก ขยะ ให้แก่นักเรียน ในสังกัด เทศบาลฯ ทุกคน	80,000	80,000	80,000	นักเรียนในสังกัดเทศบาลทุก คนเกิดความตระหนักและ เห็นความสำคัญเกี่ยวกับ การคัดแยกขยะ	สำนักงานศึกษา งานโรงเรียน
2	ลดภาวะโลกร้อน (เสนอ โดยชุมชนเขานกกระเต็น)	เพื่อลดปริมาณการใช้ ถุงพลาสติกในเขต เทศบาล	จัดกิจกรรมรณรงค์เพื่อลดภาวะ โลกร้อน	100,000	100,000	100,000	การใช้ถุงพลาสติกที่ลดลง	สำนักงาน สาธารณสุขฯ
3	จัดกิจกรรมค่ายเยาวชนของ องค์กรปกครองส่วนท้องถิ่น (เสนอโดยชุมชนสถานีรถไฟ)	เพื่อปลูกจิตสำนึก และ เผยแพร่ความรู้ ความเข้าใจ เกี่ยวกับการอนุรักษ์ ทรัพยากรธรรมชาติ และ สิ่งแวดล้อมแก่เด็กและ เยาวชน	จัดอบรม และทัศนศึกษา ตาม แหล่งเรียนรู้ และแหล่งธรรมชาติ นักเรียนในสังกัดเทศบาลฯ จำนวน 120 คน	20,000 (เงินอุดหนุน)	20,000 (เงินอุดหนุน)	20,000 (เงินอุดหนุน)	เยาวชนมีความรู้ และสร้าง จิตสำนึกในการอนุรักษ์ ทรัพยากรธรรมชาติ และ สิ่งแวดล้อม	สำนักงานศึกษา ฝ่ายกิจกรรมเด็กฯ

1.5 แนวทางส่งเสริม พัฒนา สร้างจิตสำนึกในการดูแลรักษาสิ่งแวดล้อมและการจัดการทรัพยากรธรรมชาติ เพื่อการป้องกันและลดปัญหามลพิษ

ที่	โครงการ	วัตถุประสงค์	เป้าหมาย ผลผลิตของ โครงการ	งบประมาณและที่มา			ผลลัพธ์ที่คาดว่าจะได้รับ	หน่วยงานที่ รับผิดชอบ
				2552 (บาท)	2553 (บาท)	2554 (บาท)		
4	ลดภาวะโลกร้อน (เสนอ โดยชุมชนยุวบัณฑิต)	เพื่อปลูกฝังให้เกิดความ ตระหนักในเรื่องการอนุรักษ์ พลังงาน ทรัพยากรและ สิ่งแวดล้อม	จัดอบรมนักเรียนแกนนำ จำนวน 120 คน	100,000	100,000	100,000	นักเรียนแกนนำมีความ ตระหนักในเรื่องการอนุรักษ์ พลังงาน ทรัพยากรและ สิ่งแวดล้อม	สำนักงานศึกษา งานกิจกรรมเด็กฯ
5	ก่อสร้างเมรุพร้อมเตาเผา แบบปลอดมลพิษ	เพื่อให้เป็นที่ฌาปนกิจ ผู้เสียชีวิตและรักษาคุณภาพ สิ่งแวดล้อมทางอากาศ	ก่อสร้างเมรุพร้อมเตาเผาแบบ ปลอดมลพิษ ปีละ 1 แห่ง ตาม แบบแปลนรายละเอียดของ เทศบาล	1,990,000	1,990,000	1,990,000	มีสถานที่ฌาปนกิจระบบ มาตรฐานไร้มลพิษในอากาศ	กองสวัสดิการสังคม
6	ศึกษาความเหมาะสมและ ออกแบบรายละเอียดศูนย์ กำจัดขยะมูลฝอยแบบครบ วงจร	เพื่อให้มีระบบจัดการขยะ มูลฝอยถูกต้องตามหลัก สุขาภิบาลรองรับมูลฝอยจาก เทศบาลและชุมชนใกล้เคียง ได้	จัดจ้างที่ปรึกษา	4,000,000			มีรายงานการศึกษาความ เหมาะสมและเอกสารนี้ใช้ ในการประมูลจ้างเหมา ก่อสร้างปรับปรุง ศูนย์กำจัด มูลฝอยแบบครบวงจร	สำนักงานช่าง
7	เงินสมทบค่าก่อสร้างระบบ รวบรวมและบำบัดน้ำเสีย	เพื่อการก่อสร้างระบบ รวบรวมและบำบัดน้ำเสีย	สมทบค่าก่อสร้างระบบรวบรวม และบำบัดน้ำเสีย	28,941,325			คุณภาพน้ำและทรัพยากร ทางน้ำในแม่น้ำเจ้าพระยา จะดีขึ้น	สำนักงานช่าง

1.5 แนวทางส่งเสริม พัฒนา สร้างจิตสำนึกในการดูแลรักษาสิ่งแวดล้อมและการจัดการทรัพยากรธรรมชาติ เพื่อการป้องกันและลดปัญหามลพิษ

ที่	โครงการ	วัตถุประสงค์	เป้าหมาย ผลผลิตของ โครงการ	งบประมาณและที่มา			ผลลัพธ์ที่คาดว่าจะได้รับ	หน่วยงานที่ รับผิดชอบ
				2552 (บาท)	2553 (บาท)	2554 (บาท)		
8	ก่อสร้างบ่อดักไขมันภายใน เขตเทศบาล (เสนอโดย ชุมชนดารารัตน์ 4)	ลดปริมาณไขมันที่ระบายลง ท่อสาธารณะ	ก่อสร้างหรือติดตั้งบ่อดักไขมันปี ละไม่น้อยกว่า 4 แห่ง	200,000	200,000		ลดภาระการบำบัดน้ำเสีย ของโรงบำบัดน้ำเสีย	สำนักงานช่าง
9	ปรับคุณภาพน้ำด้วยพืชน้ำ ภายในอุทยานสวรรค์	ปรับปรุงคุณภาพน้ำให้อยู่ใน สภาพที่เหมาะสมต่อการ ดำรงชีวิตของสัตว์น้ำ	ก่อสร้างระบบปรับปรุงคุณภาพ น้ำตามแนวตลิ่งอุทยานสวรรค์		1,900,000		คุณภาพน้ำในอุทยานสวรรค์ จะดีขึ้น	สำนักงานช่าง
10	ศึกษาความเหมาะสมใน การจัดเก็บและกำหนด ค่าธรรมเนียมการบำบัดน้ำ เสีย	เพื่อให้มีการจัด ค่าธรรมเนียมการบำบัดน้ำ เสียเพียงพอที่จะเดินระบบ บำบัดน้ำเสียได้	จัดจ้างที่ปรึกษา		3,000,000 (เงินอุดหนุน)		มีรายงานการศึกษาความ เหมาะสมในการกำหนด วิธีการจัดเก็บค่าธรรมเนียม การบำบัดน้ำเสียและวิธีการ จัดเก็บที่ประชาชนยอมรับ	สำนักงานช่าง
11	ก่อสร้างศูนย์กำจัดขยะมูล ฝอย แบบครบวงจร	เพื่อให้ระบบจัดการขยะมูล ฝอยถูกต้องตามหลัก สุขาภิบาล	ก่อสร้างปรับปรุงศูนย์กำจัดขยะ มูลฝอยที่ตำบลบ้านมะเกลือ จำนวน 1 แห่งตามผล การศึกษาฯ		150,000,000 (เงินอุดหนุน)	150,000,000 (เงินอุดหนุน)	มีสถานที่กำจัดมูลฝอยที่ รองรับอนาคตได้ไม่น้อยกว่า 20 ปี	สำนักงานช่าง
			งบประมาณเทศบาล	35,411,325	4,370,000	2,270,000		
			งบเงินอุดหนุน	20,000	153,020,000	150,020,000		

รายละเอียดโครงการพัฒนา
แผนพัฒนาสามปี (พ.ศ.2552 ถึง 2554)
เทศบาลนครนครสวรรค์

2. ยุทธศาสตร์ด้านการศึกษา ศาสนา วัฒนธรรมและนันทนาการ

2.1 แนวทางพัฒนาคุณภาพการจัดการเรียนรู้ และความเท่าเทียมกันทางการศึกษาของนักเรียนทุกระดับ

ที่	โครงการ	วัตถุประสงค์	เป้าหมาย ผลผลิตของ โครงการ	งบประมาณและที่มา			ผลลัพธ์ที่คาดว่าจะได้รับ	หน่วยงานที่ รับผิดชอบ
				2552 (บาท)	2553 (บาท)	2554 (บาท)		
1	เงินอุดหนุนสำหรับการจัดการศึกษา	เพื่อสนับสนุนส่งเสริมการศึกษาด้านบุคลากรส่งเสริมการศึกษาจัดหาอุปกรณ์ การศึกษาที่เพียงพอและเอื้อต่อการพัฒนาการศึกษา และส่งเสริมการศึกษาทุกระดับให้มีคุณภาพและประสิทธิภาพ	อุดหนุนเป็นค่าเงินเดือน และค่าจ้างประจำ อุดหนุนค่าใช้จ่ายการจัดกิจกรรมต่างๆของโรงเรียนสังกัดเทศบาล 1. เงินเดือนพนักงานครู , พนักงานจ้างตามภารกิจ 2. เงินเดือนครูอัตราใหม่ 3. ค่าจ้างตำแหน่งภารโรง 4. เงินเพิ่มการครองชีพชั่วคราวของครู/ลูกจ้าง 5. เงินวิทยฐานะของครู 6. จัดทำหนังสือและเอกสารทางวิชาการ 7. นิเทศติดตามงานงบประมาณการศึกษา	154,860,940 (เงินอุดหนุน)			ครู และบุคลากรทางการศึกษาได้รับเงินเดือนและค่าจ้างที่พอเพียง โรงเรียนมีอุปกรณ์ครุภัณฑ์สำหรับการจัดการศึกษาที่เพียงพอ การจัดการศึกษาภาคบังคับมีคุณภาพและประสิทธิภาพ	สำนักงานการศึกษา

2.1 แนวทางพัฒนาคุณภาพการจัดการเรียนรู้ และความเท่าเทียมกันทางการศึกษาของนักเรียนทุกระดับ

ที่	โครงการ	วัตถุประสงค์	เป้าหมาย ผลผลิตของ โครงการ	งบประมาณและที่มา			ผลลัพธ์ที่คาดว่าจะได้รับ	หน่วยงานที่ รับผิดชอบ
				2552 (บาท)	2553 (บาท)	2554 (บาท)		
			8. เชื่อมค่าอินเทอร์เน็ตความเร็ว สูง 9. ปรับปรุงหลักสูตร สถานศึกษา 10. จัดซื้อ เครื่องแบบ เครื่องกันหนาว 11. ค่าใช้จ่ายในการจัดการศึกษาชั้น พื้นฐาน 12. ประชาสัมพันธ์การ จัดการศึกษา 13. พัฒนา บุคลากรทางการศึกษา 14. รณรงค์ป้องกันยาเสพติด 15. แข่งขันกีฬานักเรียนเทศบาล 16. แข่งขันกีฬานักเรียนเทศบาล และการประกวดดุริยางค์ 17. ส่งเสริมกิจกรรมพัฒนาเยาวชน ศูนย์เยาวชนเรวอน 18. โรงเรียน เครือข่ายต้นแบบ 19. แข่งขันคน เก่งของโรงเรียนท้องถิ่น 20. พัฒนาประสิทธิภาพการจัด การศึกษาของท้องถิ่น					

2.1 แนวทางพัฒนาคุณภาพการจัดการเรียนรู้ และความเท่าเทียมกันทางการศึกษาของนักเรียนทุกระดับ

ที่	โครงการ	วัตถุประสงค์	เป้าหมาย ผลผลิตของ โครงการ	งบประมาณและที่มา			ผลลัพธ์ที่คาดว่าจะได้รับ	หน่วยงานที่ รับผิดชอบ
				2552 (บาท)	2553 (บาท)	2554 (บาท)		
			21. เงินอุดหนุนสำหรับสนับสนุน อาหารเสริม (นม) 22. เงิน อุดหนุนสำหรับสนับสนุนอาหาร กลางวัน 23. เงินอุดหนุนสำหรับ สนับสนุนศูนย์เด็กเล็ก 24. เงิน อุดหนุนสำหรับการจัดการศึกษา ปฐมวัย 25. เงินอุดหนุนสำหรับ สนับสนุนการบริหารสนามกีฬา 26. เงินอุดหนุนสำหรับการจัด การศึกษาภาคบังคับ 27. เงิน อุดหนุนสำหรับการจัดการศึกษา มัธยมศึกษาตอนปลาย 28. เงิน ประกันสังคม 29. เงิน ทุนการศึกษา 30. อื่นๆ ที่กรม อุดหนุนฯ 31. โครงการอบรม สัมมนาผู้บริหารเทศบาล และครู อาสา					

2.1 แนวทางพัฒนาคุณภาพการจัดการเรียนรู้ และความเท่าเทียมกันทางการศึกษาของนักเรียนทุกระดับ

ที่	โครงการ	วัตถุประสงค์	เป้าหมาย ผลผลิตของ โครงการ	งบประมาณและที่มา			ผลลัพธ์ที่คาดว่าจะได้รับ	หน่วยงานที่ รับผิดชอบ
				2552 (บาท)	2553 (บาท)	2554 (บาท)		
2	ส่งเสริมโรงเรียนในสังกัด เทศบาลฯ ผู้สังคมแห่งการ เรียนรู้	เพื่อส่งเสริมการจัด การศึกษาทุกระดับให้ได้ มาตรฐาน	โรงเรียนสังกัดเทศบาลฯ ได้รับ งบประมาณสนับสนุนจัด กิจกรรมการเรียนการสอน (7,054 คน)	1,410,800	1,410,800	1,410,800	โรงเรียน และนักเรียนมี คุณภาพตามเกณฑ์ (สมศ.) และแผนยุทธศาสตร์การจัด การศึกษาท้องถิ่น	สำนักงานการศึกษา ฝ่ายโรงเรียน
3	อบรมครูเพื่อพัฒนาวิชาการ (เสนอโดยชุมชนเขาโกรก พม่า)	เพื่อพัฒนาพนักงานครู และ บุคลากรทางการศึกษา มี แนวทาง วิธีการ และเทคนิค ที่หลากหลายในการจัด กิจกรรมการเรียนรู้ และ เพื่อให้ได้รับประสบการณ์ ตรงจากการศึกษาดูงานและ นำมาประยุกต์ใช้ในการ เรียนการสอน	จัดอบรมเชิงปฏิบัติการ ปีละ 3 ครั้ง - สัมมนา และทัศนศึกษาดู งาน ปีละ 1 ครั้ง ให้กับพนักงาน ครู และบุคลากรทางการศึกษา จำนวน 400 คน	1,500,000	1,500,000	1,500,000	พนักงานครู และบุคลากร ทางการศึกษา มีความเข้าใจ และมีแนวทางการจัดการ เรียนรู้ที่หลากหลาย อย่างต่อเนื่อง และนักเรียนมี ผลสัมฤทธิ์ทางการเรียนสูงขึ้น	สำนักงานการศึกษา ฝ่ายวิชาการ

2.1 แนวทางพัฒนาคุณภาพการจัดการเรียนรู้ และความเท่าเทียมกันทางการศึกษาของนักเรียนทุกระดับ

ที่	โครงการ	วัตถุประสงค์	เป้าหมาย ผลผลิตของ โครงการ	งบประมาณและที่มา			ผลลัพธ์ที่คาดว่าจะได้รับ	หน่วยงานที่ รับผิดชอบ
				2552 (บาท)	2553 (บาท)	2554 (บาท)		
4	ปฐมนิเทศผู้ปกครองนักเรียน	เพื่อสร้างความสัมพันธ์อันดีระหว่างผู้ปกครองนักเรียน ครู - อาจารย์ สถานศึกษา ชุมชน เพื่อให้ผู้ปกครอง ทราบนโยบาย และมีส่วนร่วมในการจัดการศึกษา	จัดประชุมผู้ปกครองนักเรียน ในระดับชั้นอนุบาล ประถม และมัธยม ปีละ 1 ครั้ง จำนวน 700 คน	60,000	60,000	60,000	ผู้ปกครองนักเรียน ทราบนโยบายและมีส่วนร่วมในการพัฒนาการจัดการศึกษาของสถานศึกษา และเทศบาลฯ	สำนักงานการศึกษา หน่วยศึกษานิเทศก์
5	คุณธรรมนำความรู้ เสริมสร้างปรัชญาเศรษฐกิจพอเพียง (เสนอโดยชุมชน เขาโกรกพม่า)	เพื่อปลูกจิตสำนึกให้นักเรียน มีการดำเนินชีวิตตามหลักเศรษฐกิจพอเพียง มีคุณธรรม และจริยธรรม	จัดกิจกรรมเข้าค่ายคุณธรรม จริยธรรม ตามแนวคิดเศรษฐกิจพอเพียง ให้กับนักเรียนระดับชั้นมัธยมศึกษาปีที่ 1 จำนวน 2 คืน 3 วัน จำนวน 3 รุ่นๆละ 200 คน	300,000	300,000	300,000	นักเรียนสามารถดำเนินชีวิตตามหลักเศรษฐกิจพอเพียง	สำนักงานการศึกษา หน่วยศึกษานิเทศก์
6	ประเมินคุณภาพการศึกษา ภายในสถานศึกษา	เพื่อพัฒนาคุณภาพ การศึกษาในโรงเรียนสังกัดเทศบาลฯ และให้การศึกษา ได้มาตรฐาน	ประเมินตนเอง ด้านปัจจัย กระบวนการ และผลผลิต ในโรงเรียนสังกัดเทศบาลฯ และผ่านเกณฑ์มาตรฐานร้อยละ 80 (24 มาตรฐาน)	40,000	40,000	40,000	ผู้บริหาร ครู และนักเรียน มีการพัฒนาการศึกษาอย่างเป็นระบบ มีคุณภาพได้มาตรฐาน และผลสัมฤทธิ์ทางการเรียนของนักเรียนสูงขึ้น	สำนักงานการศึกษา หน่วยศึกษานิเทศก์

2.1 แนวทางพัฒนาคุณภาพการจัดการเรียนรู้ และความเท่าเทียมกันทางการศึกษาของนักเรียนทุกระดับ

ที่	โครงการ	วัตถุประสงค์	เป้าหมาย ผลผลิตของ โครงการ	งบประมาณและที่มา			ผลลัพธ์ที่คาดว่าจะได้รับ	หน่วยงานที่ รับผิดชอบ
				2552 (บาท)	2553 (บาท)	2554 (บาท)		
7	จัดหาหนังสือเรียนให้ นักเรียนระดับอนุบาลศึกษา ประถมศึกษา และ มัธยมศึกษา (เสนอโดย ชุมชนเขาโคกพม่า)	เพื่อจัดหาหนังสือเรียนให้แก่ นักเรียนทุกระดับชั้น ใน โรงเรียนสังกัดเทศบาลฯ โรงเรียนสังกัดเทศบาลฯ	นักเรียนทุกคน และทุกระดับชั้น ในโรงเรียนสังกัดเทศบาลฯ มี หนังสือเรียน ครบทุกกลุ่มสาระ (7,054 คน)	6,000,000	6,000,000	6,000,000	นักเรียนมีความพร้อมด้าน การเรียน และแบ่งเบาภาระ ผู้ปกครอง	สำนักงานศึกษา หน่วยศึกษานิเทศก์
8	ประกวดครูดีเด่น (เสนอโดย ชุมชนหน้าผา)	เพื่อสนับสนุนส่งเสริมให้ พนักงานครูในสังกัด เทศบาลฯ มีการพัฒนา ศักยภาพการจัดการเรียน การสอน	จัดประเมินพนักงานครูในสังกัด เทศบาลฯ ด้านการจัดกิจกรรม การเรียนรู้ทุกกลุ่มสาระ คุณธรรม จริยธรรม และผลสัมฤทธิ์ นักเรียน ระดับอนุบาล ประถม มัธยม และศูนย์พัฒนาเด็กเล็ก จำนวน 25 คน	40,000	40,000	40,000	มีครูดีเด่นที่เป็นต้นแบบใน การพัฒนากิจกรรมการ เรียนรู้ที่มีคุณภาพ และเป็น ตัวแทนของเทศบาลฯต่อไป	สำนักงานศึกษา หน่วยศึกษานิเทศก์
9	แข่งขันคนเก่ง ระดับ เทศบาลกลุ่มการศึกษา ท้องถิ่นที่ 7 และระดับประเทศ	เพื่อคัดเลือกนักเรียนในสังกัด เทศบาลฯ เข้าแข่งขันใน ระดับเทศบาลกลุ่ม การศึกษาท้องถิ่นที่ 7 และ ระดับประเทศ	จัดการสอบแข่งขันนักเรียนใน สังกัดเทศบาลฯ ทุกระดับชั้น 5 กลุ่มวิชา (ภาษาไทย ภาษาต่างประเทศ สังคม วิทยาศาสตร์ คณิตศาสตร์) จำนวน 360 คน	100,000	100,000	100,000	มีตัวแทนนักเรียนเข้าร่วม แข่งขัน ระดับเทศบาลกลุ่ม การศึกษาท้องถิ่นที่ 7 และ ระดับประเทศ และสร้าง ชื่อเสียงให้กับเทศบาลฯ	สำนักงานศึกษา หน่วยศึกษานิเทศก์

2.1 แนวทางพัฒนาคุณภาพการจัดการเรียนรู้ และความเท่าเทียมกันทางการศึกษาของนักเรียนทุกระดับ

ที่	โครงการ	วัตถุประสงค์	เป้าหมาย ผลผลิตของ โครงการ	งบประมาณและที่มา			ผลลัพธ์ที่คาดว่าจะได้รับ	หน่วยงานที่ รับผิดชอบ
				2552 (บาท)	2553 (บาท)	2554 (บาท)		
10	ประกวดโรงเรียนดีเด่น (เสนอโดยชุมชนหนองปลา แห้ง)	เพื่อส่งเสริมมาตรฐาน การศึกษา และเพื่อเข้าร่วม ประกวดโรงเรียนดีเด่นของ กรมส่งเสริมการปกครอง ส่วนท้องถิ่น และโรงเรียน รางวัลพระราชทาน	จัดการประกวดโรงเรียนในสังกัด เทศบาลฯ ตามเกณฑ์มาตรฐาน ของสำนักงานการศึกษา	40,000	40,000	40,000	มีตัวแทนโรงเรียนเข้าร่วม การประกวดของกรม ส่งเสริมการปกครองท้องถิ่น และโรงเรียนรางวัล พระราชทาน - ประชาชนมี ความเชื่อมั่น และยอมรับใน การจัดการศึกษา	สำนักงานศึกษา ฝ่ายกิจการโรงเรียนฯ
11	สัมมนาคณะกรรมการ สถานศึกษาขั้นพื้นฐาน โรงเรียนสังกัดเทศบาลนคร นครสวรรค์	เพื่ออบรมให้ความรู้ ด้าน การศึกษาตาม พรบ. การศึกษา พ.ศ.2546 และระดมความคิด ระดมทุน ในการพัฒนาการศึกษาของ โรงเรียนสังกัดเทศบาลฯ	จัดอบรม สัมมนา และทัศน ศึกษาดูงาน คณะกรรมการ ศึกษาขั้นพื้นฐานโรงเรียนใน สังกัดเทศบาลฯ ทั้งใน และ ต่างประเทศ จำนวน 160 คน 1 ครั้ง/ปี	500,000	500,000	500,000	คณะกรรมการสถานศึกษา มีความรู้ ความเข้าใจ เกี่ยวกับบทบาทหน้าที่ นโยบาย และมีส่วนร่วมใน การจัดการศึกษา	สำนักงานศึกษา ฝ่ายกิจการโรงเรียนฯ
12	อบรมครูเพื่อพัฒนาความ เป็นมืออาชีพ (เสนอโดย ชุมชนฟ้าใหม่)	เพื่อให้ครูพัฒนาตนเองให้ ก้าวหน้าในวิชาชีพ	จัดอบรมพนักงานครู จำนวน 250 คน	250,000		250,000	ครูสามารถจัดกระบวนการ เรียนรู้ได้ดี และนักเรียนมี ผลสัมฤทธิ์ทางการเรียนดีขึ้น	สำนักงานศึกษา

2.1 แนวทางพัฒนาคุณภาพการจัดการเรียนรู้ และความเท่าเทียมกันทางการศึกษาของนักเรียนทุกระดับ

ที่	โครงการ	วัตถุประสงค์	เป้าหมาย ผลผลิตของ โครงการ	งบประมาณและที่มา			ผลลัพธ์ที่คาดว่าจะได้รับ	หน่วยงานที่ รับผิดชอบ
				2552 (บาท)	2553 (บาท)	2554 (บาท)		
13	มอบประกาศนียบัตร นักเรียนที่สำเร็จการศึกษา โรงเรียนสังกัดเทศบาลฯ (เสนอโดยชุมชนร่วมใจ พัฒนา)	เพื่อให้นักเรียนรักการศึกษา สร้างขวัญกำลังใจ และ ความภาคภูมิใจให้แก่ นักเรียนและผู้ปกครอง เพื่อ ประชาสัมพันธ์ผลการจัด การศึกษาของเทศบาลฯ	จัดพิธีมอบประกาศนียบัตร ให้แก่นักเรียนที่สำเร็จการศึกษา ระดับชั้นอนุบาล ประถมศึกษา และมัธยมศึกษาโรงเรียนสังกัด เทศบาลฯ(อนุบาล/ป.6/ม.3/ม.6)	90,000	90,000	90,000	นักเรียนที่สำเร็จการศึกษา ได้รับเกียรติ มีขวัญและ กำลังใจ จากคณะผู้บริหาร คณะครู และผู้ปกครอง และ นักเรียนเกิดความภาคภูมิใจ และมีกำลังใจที่จะศึกษาต่อ ในระดับที่สูงขึ้น	สำนักงานการศึกษา ฝ่ายกิจการโรงเรียนฯ
14	อุทยานการเรียนรู้ เฉลิมพระเกียรติ 80 พรรษา พระบาทสมเด็จพระเจ้าอยู่หัว	เพื่อให้นักเรียน เยาวชนและ ประชาชนมีแหล่งเรียนรู้และ แหล่งค้นคว้าข้อมูลที่มีความ ทันสมัยและหลากหลาย	จัดสร้างอาคาร 3 ชั้น และจัดหา เครื่องมือ อุปกรณ์สำหรับ ค้นคว้าหาความรู้ แก่นักเรียน เยาวชนและประชาชนทั่วไป จำนวน 1 แห่ง		100,000,000 (เงินอุดหนุน)		นักเรียน เยาวชนและ ประชาชนมีแหล่งเรียนรู้และ แหล่งค้นคว้าข้อมูลที่มีความ ทันสมัยและหลากหลาย	สำนักงานการศึกษา หน่วยศึกษานิเทศก์

2.1 แนวทางพัฒนาคุณภาพการจัดการเรียนรู้ และความเท่าเทียมกันทางการศึกษาของนักเรียนทุกระดับ

ที่	โครงการ	วัตถุประสงค์	เป้าหมาย ผลผลิตของ โครงการ	งบประมาณและที่มา			ผลลัพธ์ที่คาดว่าจะได้รับ	หน่วยงานที่ รับผิดชอบ
				2552 (บาท)	2553 (บาท)	2554 (บาท)		
15	เงินอุดหนุนสำหรับสนับสนุน ศูนย์พัฒนาเด็กเล็ก	เพื่อสนับสนุนส่งเสริม การศึกษาด้านบุคลากร ส่งเสริมการจัดหาอุปกรณ์ การศึกษาที่เพียงพอให้มี คุณภาพและประสิทธิภาพ	อุดหนุนค่าใช้จ่ายต่างๆของศูนย์ พัฒนาเด็กเล็ก 1.ค่าจ้างและเงิน ค่าครองชีพ 2.เงินประกันสังคม 3.ค่าวัสดุการศึกษาเด็กเล็ก 4. ค่าพาหนะนำส่งเด็กไป สถานพยาบาล 5.ทุนการศึกษา ศูนย์ละ 1 ทุน 6.ค่าอาหารเสริม นม 7.ค่าอาหารกลางวัน	2,647,300 (เงินอุดหนุน)			บุคลากรของศูนย์พัฒนา เด็กเล็กได้รับการส่งเสริมด้าน การศึกษาและจัดหา อุปกรณ์ที่เพียงพอให้มี คุณภาพและประสิทธิภาพ	กองสวัสดิการสังคม
			งบประมาณเทศบาล	10,330,800	10,080,800	10,330,800		
			งบเงินอุดหนุน	157,508,240	100,000,000	-		

รายละเอียดโครงการพัฒนา
แผนพัฒนาสามปี (พ.ศ.2552 ถึง 2554)
เทศบาลนครนครสวรรค์

2. ยุทธศาสตร์ด้านการศึกษา ศาสนา วัฒนธรรมและนันทนาการ

2.2 แนวทางพัฒนาวิชาการและส่งเสริมการเรียนรู้ด้วยสื่ออิเล็กทรอนิกส์ (e-learning)

ที่	โครงการ	วัตถุประสงค์	เป้าหมาย ผลผลิตของ โครงการ	งบประมาณและที่มา			ผลลัพธ์ที่คาดว่าจะได้รับ	หน่วยงานที่ รับผิดชอบ
				2552 (บาท)	2553 (บาท)	2554 (บาท)		
1	จัดนิทรรศการผลงาน การศึกษาระดับท้องถิ่น ระดับกลุ่มการศึกษาท้องถิ่น ที่ 7 , 8 และระดับประเทศ	เพื่อเผยแพร่ ประชาสัมพันธ์ ผลงานทางวิชาการ ของ พนักงานครู และนักเรียน โรงเรียนในสังกัดเทศบาลฯ	จัดการประกวดโครงการ/ กิจกรรมด้านวิชาการตามกลุ่ม สาระการเรียนรู้ การจัดป้ายนิเทศ และการจัดแสดงผลงานทาง วิชาการของพนักงานครู และ นักเรียนโรงเรียนในสังกัด เทศบาลฯ	1,200,000	1,200,000	1,200,000	พนักงานครู และนักเรียน เป็นต้นแบบ ในการจัด กิจกรรมการเรียนการสอนที่ มีคุณภาพ ได้มาตรฐาน	สำนักงานการศึกษา ฝ่ายวิชาการ
2	พัฒนาคุณภาพด้านวิชาการ ของนักเรียน (เสนอโดย ชุมชนวรรณถ)	เพื่อเป็นการเตรียมความพร้อม พร้อมของนักเรียนที่จะเข้า แข่งขันในระดับท้องถิ่น ระดับประเทศและส่งเสริม นักเรียนที่เรียนดีและพัฒนา นักเรียนในระดับปานกลาง ให้ดีขึ้น	จัดกวดวิชาตัวเข้มในวิชาหลัก วิทย์/คณิต/ไทย/สังคม นักเรียน คนเก่งของทั้ง 8 โรงเรียน	50,000	50,000	50,000	นักเรียนสามารถเป็นตัวแทน เข้าร่วมแข่งขันทางวิชาการ และสอบคัดเลือกเรียนต่อใน ระดับสูงต่อไปได้	สำนักงานการศึกษา ฝ่ายวิชาการ

2.2 แนวทางพัฒนาวิชาการและส่งเสริมการเรียนรู้ด้วยสื่ออิเล็กทรอนิกส์ (e-learning)

ที่	โครงการ	วัตถุประสงค์	เป้าหมาย ผลผลิตของ โครงการ	งบประมาณและที่มา			ผลลัพธ์ที่คาดว่าจะได้รับ	หน่วยงานที่ รับผิดชอบ
				2552 (บาท)	2553 (บาท)	2554 (บาท)		
3	จัดทำเอกสารเผยแพร่ ข่าวสารทางวิชาการ	เพื่อเป็นสื่อกลางแลกเปลี่ยน ความคิดเห็นด้านวิชาการ และเผยแพร่งานวิชาการ	จัดทำเอกสารเผยแพร่ข่าวสาร ทางวิชาการ เทอมละ 2 ครั้งๆละ 300 ฉบับ	25,000	25,000	25,000	ครูและบุคลากรทาง การศึกษาได้รับความรู้ด้าน วิชาการและรับทราบ ข่าวสารทันต่อเหตุการณ์	สำนักการศึกษา ฝ่ายวิชาการ
4	ผลิตและประกวดสื่อการ เรียนการสอน	เพื่อให้ครูได้มีการพัฒนาสื่อ การสอน นำมาใช้ ประกอบการเรียนการสอน อย่างมีประสิทธิภาพ	ผลิตสื่อการเรียนการสอน ทุก กลุ่มสาระการเรียนรู้ จำนวนไม่ น้อยกว่า 24 ชิ้น		60,000		ครูมีการพัฒนา และ สร้างสรรค์สื่อการเรียนการ สอนอย่างมีประสิทธิภาพ และนักเรียนได้ประสบการณ์ ตรงจากการใช้สื่อ	สำนักการศึกษา ฝ่ายวิชาการ
			งบประมาณเทศบาล	1,275,000	1,335,000	1,275,000		
			งบเงินอุดหนุน	-	-	-		

รายละเอียดโครงการพัฒนา
แผนพัฒนาสามปี (พ.ศ.2552 ถึง 2554)
เทศบาลนครนครสวรรค์

2. ยุทธศาสตร์ด้านการศึกษา ศาสนา วัฒนธรรมและนันทนาการ

2.3 แนวทางพัฒนาส่งเสริมให้นักเรียนสื่อสารได้ 3 ภาษา

ที่	โครงการ	วัตถุประสงค์	เป้าหมาย ผลผลิตของ โครงการ	งบประมาณและที่มา			ผลลัพธ์ที่คาดว่าจะได้รับ	หน่วยงานที่ รับผิดชอบ
				2552 (บาท)	2553 (บาท)	2554 (บาท)		
1	พัฒนาศักยภาพในการจัด กิจกรรมเรียนรู้ 3 ภาษา (ภาษาไทย,ภาษาจีน ,ภาษาอังกฤษ) (เสนอโดย ชุมชนพระบางมงคล)	เพื่อให้นักเรียนในสังกัด เทศบาล พนักงานครู บุคลากรทางการศึกษา พนักงานเทศบาล และชุมชน ในเขตเทศบาล ได้รับการ เสริมทักษะการพูด ฟัง อ่าน เขียนทั้ง 3 ภาษา และ เพิ่มความสามารถในการ จัดการเรียนรู้ให้กับครูผู้สอน	นักเรียนในสังกัดเทศบาล ที่ เข้าร่วมกิจกรรมเสริมทักษะ ทั้ง 3 ภาษา จำนวน 2 รุ่นๆละ 120 คน - อบรม และฝึกทักษะพนักงาน ครู บุคลากรทางการศึกษา พนักงานเทศบาล และผู้สนใจ สัปดาห์ละ 3 วัน จำนวน 60 คน	160,000	160,000	160,000	นักเรียน พนักงานครู บุคลากรทางการศึกษา สามารถจัดการเรียนรู้ได้ อย่างมีประสิทธิภาพ	สำนักการศึกษา หน่วยศึกษานิเทศก์
2	มีคฤเทศ์น้อย (เสนอโดย โรงเรียนลาซาลโชติรวี, ชุมชนสถานีรถไฟ)	เพื่อสนับสนุน และส่งเสริม ให้นักเรียนได้รับ ประสบการณ์ตรงในการใช้ 3 ภาษา	อบรม เข้าค่าย 3 ภาษา ทักษะ ศึกษาดูงานและปฏิบัติจริง นักเรียนในสังกัดเทศบาลฯ จำนวน 360 คน		50,000		นักเรียน กล้าแสดงออกใน การใช้ 3 ภาษา	สำนักการศึกษา ฝ่ายวิชาการ
			งบประมาณเทศบาล	160,000	210,000	160,000		
			งบเงินอุดหนุน	-	-	-		

รายละเอียดโครงการพัฒนา
แผนพัฒนาสามปี (พ.ศ.2552 ถึง 2554)
เทศบาลนครนครสวรรค์

2. ยุทธศาสตร์ด้านการศึกษา ศาสนา วัฒนธรรมและนันทนาการ

2.4 แนวทางส่งเสริม สนับสนุนให้เด็ก เยาวชน และประชาชน มีความรู้ความสามารถ เป็นเลิศทางด้านกีฬา ดนตรี และนันทนาการ

ที่	โครงการ	วัตถุประสงค์	เป้าหมาย ผลผลิตของ โครงการ	งบประมาณและที่มา			ผลลัพธ์ที่คาดว่าจะได้รับ	หน่วยงานที่ รับผิดชอบ
				2552 (บาท)	2553 (บาท)	2554 (บาท)		
1	พัฒนานักเรียนด้านกีฬา กรีฑาและดนตรีสู่ความเป็น เลิศ (เสนอโดยชุมชนฟ้า ใหม่)	เพื่อคัดเลือกนักเรียนเป็น ตัวแทนเทศบาลในการ แข่งขันกีฬา กรีฑา และดนตรี ระดับจังหวัด ภาค เขต ประเทศ และระดับชาติ เพื่อ เพิ่มทักษะความรู้ด้านกีฬา กรีฑา และดนตรีในระดับที่ สูงขึ้น	ฝึกซ้อม เทคนิค และทักษะ กีฬา กรีฑา และดนตรี กลุ่มโรงเรียน สังกัดเทศบาลฯ ทุกระดับการ แข่งขัน(1.จัดกีฬากลุ่ม 2.ร่วม กีฬานักเรียนเทศบาลและเมือง พัทธยา ภาคและประเทศ 3.ร่วม กีฬานักเรียนนักศึกษาจังหวัดฯ 4.ฝึกซ้อมนักกีฬาและกรีฑา 5. จัดกีฬาเยาวชน 6.ร่วมแข่งขัน กีฬา	2,500,000	2,500,000	2,500,000	นักเรียน มีเทคนิค ทักษะใน ด้านกีฬา กรีฑา และดนตรี	สำนักงานการศึกษา ฝ่ายกิจกรรมเด็กฯ
2	แข่งขันกีฬาอนุบาล (เสนอ โดยโรงเรียนลาซาลโชติรวี, ชุมชนสถานีรถไฟ)	เพื่อส่งเสริมพัฒนาการ ทางด้านร่างกาย จิตใจ อารมณ์ และสุขภาพ พลานามัยสมบูรณ์แข็งแรง	จัดการแข่งขันกีฬา กรีฑา นักเรียนระดับชั้นอนุบาล โรงเรียนในเขตเทศบาล	300,000	300,000	300,000	นักเรียนระดับชั้นอนุบาล มี พัฒนาการ ทางด้านร่างกาย จิตใจ อารมณ์ สุขภาพ แข็งแรง จิตใจร่าเริงแจ่มใส	สำนักงานการศึกษา ฝ่ายกิจกรรมเด็กฯ

2.4 แนวทางส่งเสริม สนับสนุนให้เด็ก เยาวชน และประชาชน มีความรู้ความสามารถ เป็นเลิศทางด้านกีฬา ดนตรี และนันทนาการ

ที่	โครงการ	วัตถุประสงค์	เป้าหมาย ผลผลิตของ โครงการ	งบประมาณและที่มา			ผลลัพธ์ที่คาดว่าจะได้รับ	หน่วยงานที่ รับผิดชอบ
				2552 (บาท)	2553 (บาท)	2554 (บาท)		
3	แข่งขันฟุตบอลเทศบาลนครนครสวรรค์คัพ	เพื่อให้เด็ก เยาวชน และประชาชน มีสุขภาพพลานามัยที่ดี และใช้เวลาว่างให้เกิดประโยชน์และห่างไกลยาเสพติด	จัดการแข่งขันกีฬาฟุตบอล เด็ก เยาวชน และประชาชน ในเขตเทศบาลฯ	200,000	200,000	200,000	เด็ก เยาวชน และประชาชน มีสุขภาพพลานามัยที่ดี และใช้เวลาว่างให้เกิดประโยชน์และห่างไกลยาเสพติด	สำนักงานการศึกษา ฝ่ายกิจกรรมเด็กฯ
4	แข่งขันกีฬาสัมพันธ์ พนักงาน พนักงานจ้างของเทศบาล ในจังหวัดนครสวรรค์	เพื่อส่งเสริมความสัมพันธ์ อันดีงาม ระหว่างเทศบาล ในจังหวัดนครสวรรค์ และมี สุขภาพพลานามัยที่ดี	จัดการแข่งขันกีฬา บุคลากรใน สังกัด เทศบาลในจังหวัด นครสวรรค์	100,000	100,000	100,000	พนักงานเทศบาล และ พนักงานจ้าง มีความ สัมพันธ์อันดีระหว่างกัน	สำนักงานการศึกษา ฝ่ายกิจกรรมเด็กฯ
5	วันเด็กแห่งชาติ (เสนอ โดยชุมชนพระบางมงคล)	เพื่อให้เด็กและเยาวชน ตระหนักถึงหน้าที่ของตนเอง ได้เข้าร่วมกิจกรรม และ ความบันเทิงต่างๆ	จัดกิจกรรมวันเด็กแห่งชาติ นักเรียนในสังกัดเทศบาลฯ	500,000	500,000	500,000	เด็กและเยาวชน เข้าใจ บทบาทหน้าที่ตนเอง กล้า แสดงออก และได้รับความ บันเทิง	สำนักงานการศึกษา ฝ่ายกิจกรรมเด็กฯ
6	ดนตรีเพื่อประชาชน (เสนอโดยชุมชนเขาโกรก พม่า,วิทยาลัยเทคนิค นครสวรรค์)	เพื่อให้เด็ก เยาวชน และ ประชาชน ได้รับความสุขใช้ เวลาว่างให้เกิดประโยชน์ และห่างไกลยาเสพติด	จัดแสดงดนตรี ประกวดร้องเพลง ประกวดวงดนตรี ประกวด เต้นเซอร์ ประกวดลิปซิง	100,000	100,000	100,000	เด็ก เยาวชน และประชาชน ได้รับความสุข ใช้เวลาว่างให้ เกิดประโยชน์ กล้าแสดงออก และห่างไกลยาเสพติด	สำนักงานการศึกษา ฝ่ายกิจกรรมเด็กฯ

2.4 แนวทางส่งเสริม สนับสนุนให้เด็ก เยาวชน และประชาชน มีความรู้ความสามารถ เป็นเลิศทางด้านกีฬา ดนตรี และนันทนาการ

ที่	โครงการ	วัตถุประสงค์	เป้าหมาย ผลผลิตของ โครงการ	งบประมาณและที่มา			ผลลัพธ์ที่คาดว่าจะได้รับ	หน่วยงานที่ รับผิดชอบ
				2552 (บาท)	2553 (บาท)	2554 (บาท)		
7	สนับสนุนการจัดการแข่งขัน กีฬาและการออกกำลังกาย จังหวัดนครสวรรค์	เพื่อส่งเสริมให้เด็ก เยาวชน และประชาชนในการ พัฒนามาตรฐานของนักเรียน และเล่นกีฬาเพื่อสุขภาพ นักเรียน เยาวชน และ ประชาชนสู่ความเป็นเลิศ	จัดการแข่งขัน เข้าร่วมการแข่งขัน และสนับสนุนการแข่งขันกีฬา และการออกกำลังกาย ได้แก่ กีฬาฟุตบอล กีฬาในอุทยาน สวรรค์และชมรมกีฬาต่างๆ กีฬา เด็กเยาวชนและประชาชน(กีฬา ข้ามปี) กีฬายกน้ำหนัก กีฬา ตะกร้อ วิ่งสะสมระยะทาง	6,000,000	6,000,000	6,000,000	เด็ก เยาวชนและประชาชน มีมาตรฐานทางด้านกีฬา สูงขึ้นและชนะเลิศการ แข่งขันในระดับต่างๆมากขึ้น	สำนักงานการศึกษา ฝ่ายกิจกรรมเด็กฯ
8	ชุมชนสัมพันธ์ในเขตเทศบาล (เสนอโดยชุมชนหนอง ปลาแห้ง)	เพื่อให้เด็ก เยาวชนและ ประชาชนมีสุขภาพ พลานามัยและสร้าง สามัคคีในชุมชน	จัดการแข่งกีฬา และกิจกรรม นันทนาการระหว่างชุมชนในเขต เทศบาล ประมาณ 7,360 คนปี ให้กับเด็ก เยาวชนและประชาชน	2,000,000	2,000,000	2,000,000	เด็ก เยาวชน ผู้สูงอายุและ ประชาชนได้มีส่วนร่วมใน การออกกำลังกายร่วมกันทำ ให้สุขภาพพลานามัย แข็งแรงและทำให้เด็กและ เยาวชนห่างไกลจาก ยาเสพติด	กองสวัสดิการสังคม
			งบประมาณเทศบาล	11,700,000	11,700,000	11,700,000		
			งบเงินอุดหนุน	-	-	-		

รายละเอียดโครงการพัฒนา
แผนพัฒนาสามปี (พ.ศ.2552 ถึง 2554)
เทศบาลนครนครสวรรค์

2. ยุทธศาสตร์ด้านการศึกษา ศาสนา วัฒนธรรมและนันทนาการ

2.5 แนวทางส่งเสริม สนับสนุนด้านศาสนา ศิลปวัฒนธรรม ประเพณี ภูมิปัญญาท้องถิ่นกิจกรรมพระราชพิธี รัฐพิธี และการท่องเที่ยว

ที่	โครงการ	วัตถุประสงค์	เป้าหมาย ผลผลิตของ โครงการ	งบประมาณและที่มา			ผลลัพธ์ที่คาดว่าจะได้รับ	หน่วยงานที่ รับผิดชอบ
				2552 (บาท)	2553 (บาท)	2554 (บาท)		
1	ประกวดมารยาท (เสนอ โดยชุมชนบรรณ)	เพื่อส่งเสริมให้นักเรียน อนุรักษ์ขนบธรรมเนียม ประเพณีไทย	จัดประกวดมารยาททั้ง 8 โรงเรียน ทุกช่วงชั้นจำนวน 200 คน	40,000	40,000	40,000	นักเรียนมีแบบอย่างที่ดี	สำนักงานการศึกษา หน่วยศึกษานิเทศก์
2	ประกวดสวดมนต์หมู่ทำนอง สรภัญญะ (เสนอโดยชุมชน สถานีรถไฟ)	เพื่ออนุรักษ์แบบแผนทำนอง การสวดมนต์หมู่ทำนอง สรภัญญะ และเข้าใจ ความหมาย	นักเรียนที่เข้าร่วมโครงการ จำนวน 160 คน	20,000	20,000	20,000	นักเรียนสามารถสวดมนต์ หมู่ทำนองสรภัญญะ และ เข้าใจความหมายอย่าง ถูกต้อง (ซาบซึ้ง)	สำนักงานการศึกษา ฝ่ายส่งเสริมศาสนา
3	จัดงานวันครู (เสนอโดยชุมชนเขาโกรก พม่า)	เพื่อให้พนักงานครู และ บุคลากรทางการศึกษา ได้ รำลึกถึงบูรพคณาจารย์และ มีจิตวิญญาณ ความศรัทธา ในวิชาชีพครู	จัดกิจกรรมวันครู พนักงานครู และบุคลากรทางการศึกษา ใน สังกัดเทศบาลฯ จำนวน 400 คน	100,000	100,000	100,000	ครูสังกัดเทศบาลแสดงตัว เป็นแบบอย่างที่ดีและเป็นที่ยอมรับในสังคม	สำนักงานการศึกษา ฝ่ายส่งเสริมศาสนา

2.5 แนวทางส่งเสริม สนับสนุนด้านศาสนา ศิลปวัฒนธรรม ประเพณี ภูมิปัญญาท้องถิ่นกิจกรรมพระราชพิธี รัฐพิธี และการท่องเที่ยว

ที่	โครงการ	วัตถุประสงค์	เป้าหมาย ผลผลิตของ โครงการ	งบประมาณและที่มา			ผลลัพธ์ที่คาดว่าจะได้รับ	หน่วยงานที่ รับผิดชอบ
				2552 (บาท)	2553 (บาท)	2554 (บาท)		
4	สนับสนุน ส่งเสริม งานรัฐพิธี ราชพิธี และงานประเพณี ท้องถิ่น	เพื่ออนุรักษ์ประเพณีส่งเสริม ศิลปวัฒนธรรมอันดีงาม และส่งเสริมการมีส่วนร่วม ของประชาชน ตลอดจนการ เฉลิมพระเกียรติ พระบาทสมเด็จพระ เจ้าอยู่หัว สมเด็จพระนาง เจ้าพระบรมราชินีนาถ และ พระบรมวงศานุวงศ์	จัด/ร่วมงานวันขึ้นปีใหม่ วัน สงกรานต์ วันลอยกระทง แห่ เทียนจำนำพรรษา งานเฉลิมพระ เกียรติเนื่องในโอกาสเฉลิมพระ ชนมพรรษา 5 ธันวาคมหาราช" งานเฉลิมพระเกียรติสมเด็จพระ พระนางเจ้าสิริกิติ์ พระบรมราชินีนาถ เนื่องใน วโรกาสวันเฉลิมพระชนมพรรษา "12สิ่งมหัศจรรย์นี้ ค่าใช้จ่ายใน การรับเสด็จฯ	1,200,000	1,200,000	1,200,000	ประชาชน ภาคเอกชนและ หน่วยงานราชการในจังหวัด นครสวรรค์ และจังหวัด ใกล้เคียงเข้ามามีส่วนร่วม	สำนักงานศึกษา ฝ่ายส่งเสริมศาสนาฯ
5	อบรมลูกเสือจรรยา (เสนอ โดยชุมชนตลาดลาว)	เพื่อให้ลูกเสือ เนตรนารี และ ยุวกาชาด มีความรู้เกี่ยวกับ กฎจรรยา และสามารถนำ ความรู้ไปใช้ในโรงเรียน และ ชีวิตประจำวันได้	จัดอบรมลูกเสือ เนตรนารี และยุวกาชาด ในสังกัดเทศบาลฯ จำนวน 160 คน	100,000	100,000	100,000	ลูกเสือ เนตรนารี และยุว กาชาด นำความรู้เรื่องกฎ จรรยา ไปใช้ใน ชีวิตประจำวันได้ถูกต้อง	สำนักงานศึกษา ฝ่ายกิจการนักเรียน

2.5 แนวทางส่งเสริม สนับสนุนด้านศาสนา ศิลปวัฒนธรรม ประเพณี ภูมิปัญญาท้องถิ่นกิจกรรมพระราชพิธี รัฐพิธี และการท่องเที่ยว

ที่	โครงการ	วัตถุประสงค์	เป้าหมาย ผลผลิตของ โครงการ	งบประมาณและที่มา			ผลลัพธ์ที่คาดว่าจะได้รับ	หน่วยงานที่ รับผิดชอบ
				2552 (บาท)	2553 (บาท)	2554 (บาท)		
6	อบรมผู้บังคับบัญชาลูกเสือ (เสนอโดยชุมชนเขาโกรก พม่า)	เพื่อพัฒนาผู้บังคับบัญชา ลูกเสือให้มีความรู้และเข้าใจ ในกระบวนการลูกเสือ ผัก ทักษะ และนำไปใช้ มี ความก้าวหน้าในการเข้ารับ การอบรมแต่ละชั้น	จัดอบรมผู้บังคับบัญชาลูกเสือ ในสังกัดเทศบาลฯ ไม่ต่ำกว่า 5 วัน จำนวน 60 คน	150,000	150,000	150,000	ผู้บังคับบัญชาลูกเสือ มี ความรู้ สามารถนำไปจัด กิจกรรมลูกเสือในโรงเรียน ได้อย่างมีประสิทธิภาพ	สำนักงานศึกษา ฝ่ายกิจการนักเรียน
7	รณรงค์เพื่อป้องกันและ แก้ไขปัญหายาเสพติด (เสนอโดยชุมชนพระบาง มงคล)	เพื่อฝึกอบรมพัฒนาคุณธรรม จริยธรรม ของนักเรียนไม่ให้ ยุ่งเกี่ยวกับยาเสพติด	จัดอบรมเกี่ยวกับยาเสพติด ปีละ 1 ครั้ง	20,000 (เงินอุดหนุน)	20,000 (เงินอุดหนุน)	20,000 (เงินอุดหนุน)	นักเรียนมีความรู้และ ป้องกันตนเองจากยาเสพติด ไม่ยุ่งเกี่ยวอบายมุข สามารถปฏิบัติหน้าที่เป็น แกนนำนักเรียนช่วยเหลือครู สอดส่องดูแลนักเรียนที่มี พฤติกรรมเสี่ยง	สำนักงานศึกษา ฝ่ายกิจการนักเรียน
8	ถนนคนเดิน	เพื่อส่งเสริมการท่องเที่ยว และกระตุ้นเศรษฐกิจในช่วง ภาวะที่ราคาสินค้าสูงขึ้น อย่างต่อเนื่อง	จัดกิจกรรมถนนคนเดินภายใน เขตเทศบาล	300,000	1,000,000	1,000,000	มีการจับจ่ายใช้สอยมากขึ้น และเกิดกระแสเงินหมุนเวียน ในระบบเศรษฐกิจ	สำนักปลัดเทศบาล

2.5 แนวทางส่งเสริม สนับสนุนด้านศาสนา ศิลปวัฒนธรรม ประเพณี ภูมิปัญญาท้องถิ่นกิจกรรมพระราชพิธี รัฐพิธี และการท่องเที่ยว

ที่	โครงการ	วัตถุประสงค์	เป้าหมาย ผลผลิตของ โครงการ	งบประมาณและที่มา			ผลลัพธ์ที่คาดว่าจะได้รับ	หน่วยงานที่ รับผิดชอบ
				2552 (บาท)	2553 (บาท)	2554 (บาท)		
9	ส่งเสริมกิจกรรมชุมชน (เสนอโดยชุมชนถาวรพัฒนา)	เพื่อให้เด็ก เยาวชนและ ประชาชนในชุมชนได้มี โอกาสจัดกิจกรรมร่วมกัน เพื่อให้เกิดความรักความ สามัคคี	ประมาณ 18,000 คนปี	3,000,000	3,000,000	3,000,000	เด็ก เยาวชนและประชาชน ในชุมชนได้มีโอกาสจัด กิจกรรมร่วมกัน สืบทอด ประเพณีอันดีงามสนุกสนาน ร่วมกัน เกิดความรักความ สามัคคี	กองสวัสดิการสังคม
10	อบรมจริยธรรมในชุมชนและ ศึกษาดูงาน (เสนอโดย ชุมชนป้อมหนึ่ง)	เพื่อให้ประชาชนในชุมชน ตระหนักในหลักคำสอนของ พุทธศาสนา	ประมาณ 448 คนปี	500,000	500,000	500,000	ประชาชนในชุมชนได้นำ หลักคำสอนของพุทธศาสนา มาปรับใช้ในชีวิตรประจำวัน และหน้าที่การงาน ประชาชนห่างไกลจาก อบายมุข	กองสวัสดิการสังคม
11	ค่ายลูกเสือ-เนตรนารี โรงเรียนสังกัดเทศบาลนคร นครสวรรค์ (เสนอโดยชุมชน เทวดาสว่าง)	เพื่อปฏิบัติตามข้อบังคับ ลูกเสือแห่งชาติ และเพื่อ ปลูกฝังระเบียบวินัยความ อดทน และเสียสละเพื่อ ส่วนรวม ความสามัคคีเพื่อ หมู่คณะ	ลูกเสือ-เนตรนารี สามัญและ สามัญรุ่นใหญ่ โรงเรียนสังกัด เทศบาลฯ จำนวน 2 รุ่น (500 คน)		150,000	150,000	ลูกเสือ-เนตรนารีสามารถนำ ความรู้และประสบการณ์ที่ ได้ไปใช้ในชีวิตรประจำวัน มี ความอดทน มีระเบียบ วินัย ซื่อสัตย์	สำนักการศึกษา ฝ่ายกิจการนักเรียน
			งบประมาณเทศบาล	5,410,000	6,260,000	6,260,000		
			งบเงินอุดหนุน	20,000	20,000	20,000		

รายละเอียดโครงการพัฒนา
แผนพัฒนาสามปี (พ.ศ.2552 ถึง 2554)
เทศบาลนครนครสวรรค์

2. ยุทธศาสตร์ด้านการศึกษา ศาสนา วัฒนธรรมและนันทนาการ

2.6 แนวทางส่งเสริม สนับสนุนเด็ก เยาวชน และประชาชน รู้จักใช้เวลาว่างให้เป็นประโยชน์

ที่	โครงการ	วัตถุประสงค์	เป้าหมาย ผลผลิตของ โครงการ	งบประมาณและที่มา			ผลลัพธ์ที่คาดว่าจะได้รับ	หน่วยงานที่ รับผิดชอบ
				2552 (บาท)	2553 (บาท)	2554 (บาท)		
1	ทักษะอาชีพตามแนวทาง ปรัชญาเศรษฐกิจพอเพียง (เสนอโดยชุมชนหลวงปู่ท้าว พัฒนา)	เพื่อให้นักเรียน นำความรู้ ตามแนวทางปรัชญา เศรษฐกิจพอเพียงไปใช้ใน การดำรงชีวิต	อบรม และศึกษาดูงาน นักเรียน จำนวน 80 คน	50,000	50,000	50,000	นักเรียน ใช้เวลาว่างให้เกิด ประโยชน์ สามารถพึ่งตนเอง ได้ และนำความรู้ไป ประกอบอาชีพจนทำให้เกิด รายได้กับครอบครัว	สำนักงานการศึกษา ฝ่ายกิจกรรมเด็กฯ
2	จัดกิจกรรมวันเยาวชน (เสนอโดยชุมชนตลาดลาว)	เพื่อให้เยาวชนได้ตระหนัก ถึงบทบาทหน้าที่ของตนต่อ ชุมชน สังคม และสิ่งแวดล้อม	จัดกิจกรรมรักษาความสะอาด สาธารณประโยชน์ ปลูกต้นไม้ และพัฒนาสิ่งแวดล้อม โรงเรียน ในสังกัดเทศบาลฯ วัด และชุมชน	40,000	40,000	40,000	เยาวชน ได้เห็นคุณค่าของ พลังเยาวชนที่มีต่อสังคมมี จิตสำนึกในการรักษ สิ่งแวดล้อม	สำนักงานการศึกษา ฝ่ายกิจกรรมเด็กฯ
3	ส่งเสริมการเรียนรู้สำหรับเด็ก นอกระบบ (เสนอโดย ชุมชนวรรณถ)	เพื่อส่งเสริมและสนับสนุน กิจกรรมเด็กด้อยโอกาสใน ชุมชนให้มีพัฒนาการ ทางด้านร่างกาย อารมณ์ สังคมและสติปัญญา	จัดโครงการ/กิจกรรม (อบรม คุณธรรมจริยธรรม/พัฒนาการ ด้านจินตนาการและความคิด สร้างสรรค์ /ศึกษาจากแหล่ง เรียนรู้ในท้องถิ่น /ส่งเสริมการ เรียนรู้จากภูมิปัญญาชาวบ้าน) เด็กด้อยโอกาส จำนวน 50 คน	50,000	50,000	50,000	เด็กด้อยโอกาสในชุมชน มี พัฒนาการด้านร่างกาย อารมณ์ สังคมและ สติปัญญา ดีขึ้น	สำนักงานการศึกษา ฝ่ายการศึกษานอก ระบบฯ

2.6 แนวทางส่งเสริม สนับสนุนเด็ก เยาวชน และประชาชน รู้จักใช้เวลาว่างให้เป็นประโยชน์

ที่	โครงการ	วัตถุประสงค์	เป้าหมาย ผลผลิตของ โครงการ	งบประมาณและที่มา			ผลลัพธ์ที่คาดว่าจะได้รับ	หน่วยงานที่ รับผิดชอบ
				2552 (บาท)	2553 (บาท)	2554 (บาท)		
4	ส่งเสริมกิจกรรมเด็กและ เยาวชนในเขตเทศบาล (เสนอโดยชุมชนบางปรอง)	เพื่อให้เด็กและเยาวชนใน ชุมชนได้ใช้เวลาว่างให้เป็น ประโยชน์ในทางสร้างสรรค์ ห่างไกลจากอบายมุข	จัดอบรม และจัดแข่งขันกีฬาใน ชุมชน จำนวนปีละประมาณ 6,400 คน	700,000	700,000	700,000	เด็กและเยาวชนในชุมชนได้ ใช้เวลาว่างให้เป็นประโยชน์ ในทางสร้างสรรค์ห่างไกล จากอบายมุข	กองสวัสดิการสังคม
5	จัดกิจกรรมเด็กเล็กและ ส่งเสริมศูนย์พัฒนาเด็กเล็ก (เสนอโดยชุมชนป่าไม้)	เพื่อส่งเสริมและสนับสนุน กิจกรรมเด็กเล็กในศูนย์ พัฒนาเด็กเล็กในชุมชนให้มี พัฒนาการทางด้าน ร่างกาย อารมณ์สังคมและสติปัญญา	ศูนย์พัฒนาเด็กเล็ก จำนวน 4 ศูนย์ฯ	350,000	350,000	350,000	เด็กเล็กในศูนย์พัฒนาเด็ก เล็กมีการพัฒนาการ ทางด้านร่างกาย อารมณ์ สังคม และสติปัญญา	กองสวัสดิการสังคม
			งบประมาณเทศบาล	1,190,000	1,190,000	1,190,000		
			งบเงินอุดหนุน	-	-	-		

รายละเอียดโครงการพัฒนา
แผนพัฒนาสามปี (พ.ศ.2552 ถึง 2554)
เทศบาลนครนครสวรรค์

3. ยุทธศาสตร์ด้านสวัสดิการสังคมและชุมชน

3.1 แนวทางส่งเสริม และสนับสนุน การแก้ไขปัญหาความยากจน

ที่	โครงการ	วัตถุประสงค์	เป้าหมาย ผลผลิตของ โครงการ	งบประมาณและที่มา			ผลลัพธ์ที่คาดว่าจะได้รับ	หน่วยงานที่ รับผิดชอบ
				2552 (บาท)	2553 (บาท)	2554 (บาท)		
1	ส่งเสริมอาชีพประชาชน (เสนอโดยชุมชนร่วมใจ พัฒนา)	เพื่อให้ประชาชนมีรายได้ เพิ่มให้ครอบครัวและชุมชน และแก้ปัญหาการว่างงาน ของประชาชน	จัดฝึกอบรมอาชีพจำนวนไม่น้อย กว่า256 คน/ปี และสนับสนุน กลุ่มอาชีพในชุมชนอย่างน้อย 1 กลุ่มอาชีพ	1,000,000	1,000,000	1,000,000	ลดปัญหาการว่างงานชุมชน มีความเข้มแข็งพึ่งตนเองได้	กองสวัสดิการสังคม
2	ส่งเสริมผลิตภัณฑ์ลานค้า ชุมชน หนึ่งชุมชนหนึ่ง ผลิตภัณฑ์ (เสนอโดยชุมชน สถานีรถไฟ)	เพื่อส่งเสริมสนับสนุนการ สร้างรายได้ และการพัฒนา ผลิตภัณฑ์ให้มีคุณภาพของ สมาชิกในชุมชน	จัดศูนย์จำหน่ายสินค้าในและ นอกอาคารสำนักงานเทศบาล อาคารสหกรณ์ชุมชนเมือง พร้อม จัดกิจกรรม	1,000,000	1,000,000	1,000,000	กลุ่มอาชีพในเขตชุมชนมี รายได้เพิ่มขึ้นและมีการ พัฒนาผลิตภัณฑ์ให้มี คุณภาพมีมาตรฐานและ เป็นที่ต้องการของตลาด	กองสวัสดิการสังคม
3	อบรมสัมมนาและทัศน ศึกษาดูงานคณะกรรมการ และสมาชิกกลุ่มออมทรัพย์	เพื่อส่งเสริมและพัฒนา แลกเปลี่ยนทัศนคติ ประสบการณ์ทำงาน ประสานให้เกิดความร่วมมือ กับกลไกท้องถิ่นกลุ่มออม ทรัพย์และหน่วยงานที่ เกี่ยวข้อง	มีการจัดอบรมสัมมนาปีละ 1 ครั้ง	1,000,000	1,000,000	1,000,000	พัฒนาแลกเปลี่ยนทัศนคติ ประสบการณ์ทำงาน ประสานให้เกิดความร่วมมือ กับกลไกท้องถิ่นกลุ่มออม ทรัพย์ และหน่วยงานที่ เกี่ยวข้องมากยิ่งขึ้น	กองสวัสดิการสังคม

3.1 แนวทางส่งเสริม และสนับสนุน การแก้ไขปัญหาความยากจน

ที่	โครงการ	วัตถุประสงค์	เป้าหมาย ผลผลิตของ โครงการ	งบประมาณและที่มา			ผลลัพธ์ที่คาดว่าจะได้รับ	หน่วยงานที่ รับผิดชอบ
				2552 (บาท)	2553 (บาท)	2554 (บาท)		
4	ช่วยเหลือค่าใช้จ่ายในระหว่างเจ็บป่วยของผู้ยากไร้ในเขตเทศบาล (เสนอโดยชุมชนวัดตะแบก)	เพื่อสนับสนุนความช่วยเหลือผู้ยากไร้ในเขตเทศบาล	ผู้จดทะเบียนคนจนในเขตเทศบาลโดยผ่านศูนย์สงเคราะห์หรือผ่านคณะกรรมการชุมชนได้รับความช่วยเหลือรายละไม่เกิน 2,000.-บาท	100,000	100,000	100,000	สามารถส่งเสริม และสนับสนุน การแก้ไขปัญหาความยากจนและให้การช่วยเหลือประชาชนยากจนในด้านการรักษาพยาบาลในชุมชนได้	กองสวัสดิการสังคม
5	ช่วยเหลือฌาปนกิจศพผู้ยากไร้อนาถา	เพื่อส่งเสริม และสนับสนุน การแก้ไขปัญหาความยากจนและให้การช่วยเหลือฌาปนกิจศพประชาชนผู้ยากจนในชุมชน	ประชาชนผู้ยากจนได้รับความช่วยเหลือฌาปนกิจศพ รายละไม่เกิน 2,000.-บาท	100,000	100,000	100,000	สามารถส่งเสริมและสนับสนุน การแก้ไขปัญหาความยากจนและให้การช่วยเหลือฌาปนกิจศพประชาชนผู้ยากจนในชุมชนเขตเทศบาล	กองสวัสดิการสังคม

3.1 แนวทางส่งเสริม และสนับสนุน การแก้ไขปัญหาความยากจน

ที่	โครงการ	วัตถุประสงค์	เป้าหมาย ผลผลิตของ โครงการ	งบประมาณและที่มา			ผลลัพธ์ที่คาดว่าจะได้รับ	หน่วยงานที่ รับผิดชอบ
				2552 (บาท)	2553 (บาท)	2554 (บาท)		
6	แก้ไขปัญหาความยากจนในเขตเทศบาลนครนครสวรรค์ (เสนอโดยชุมชนป่าไม้)	เพื่อส่งเสริม และสนับสนุน การแก้ไขปัญหาความยากจนของประชาชน นักศึกษาที่มีรายได้น้อย ผู้พิการผู้สูงอายุ ได้ซ่อมแซมที่อยู่อาศัยของตนเอง	มีประชาชนในเขต ฯ จดทะเบียน แก้ไขปัญหาความยากจน จำนวน 8,502 คน ได้รับความช่วยเหลือแล้ว 1,632 คน จะดำเนินการให้ความช่วยเหลืออีก 6,870 คน	500,000	500,000	500,000	มีการส่งเสริม และสนับสนุน การแก้ไขปัญหาความยากจนประชาชนที่มีรายได้น้อย ผู้พิการ ผู้สูงอายุได้มีโอกาสซ่อมแซมที่อยู่อาศัยของตนเอง	กองสวัสดิการสังคม
7	พัฒนาชุมชนประชาชนอยู่ดีมีสุขตามแนวทางปรัชญาเศรษฐกิจพอเพียง (เสนอโดยชุมชนป้อมหนึ่ง)	เพื่อส่งเสริมและสนับสนุน การสร้างงาน สร้างรายได้ ลดรายจ่าย เพิ่มผลผลิตและสร้างเศรษฐกิจของชุมชนเพื่อเสริมสร้างคุณภาพชีวิตและความเป็นอยู่ของประชาชน	ประชาชนในชุมชน จำนวน 64 ชุมชน	500,000	500,000	500,000	สามารถสนับสนุนให้ประชาชนแก้ไขปัญหาความยากจนโดยยึดหลักช่วยเหลือตนเองในการสร้างรายได้ ลดรายจ่ายเพิ่มผลผลิต และสร้างเศรษฐกิจตามแนวทางปรัชญาเศรษฐกิจพอเพียง	กองสวัสดิการสังคม
			งบประมาณเทศบาล	4,200,000	4,200,000	4,200,000		
			งบเงินอุดหนุน	-	-	-		

รายละเอียดโครงการพัฒนา
แผนพัฒนาสามปี (พ.ศ.2552 ถึง 2554)
เทศบาลนครนครสวรรค์

3. ยุทธศาสตร์ด้านสวัสดิการสังคมและชุมชน

3.2 แนวทางพัฒนาสังคมและชุมชน เพื่อยกระดับคุณภาพชีวิตของประชาชน

ที่	โครงการ	วัตถุประสงค์	เป้าหมาย ผลผลิตของ โครงการ	งบประมาณและที่มา			ผลลัพธ์ที่คาดว่าจะได้รับ	หน่วยงานที่ รับผิดชอบ
				2552 (บาท)	2553 (บาท)	2554 (บาท)		
1	เทศบาลพบประชาชน (เสนอโดยชุมชนถาวรพัฒนา)	เพื่อให้บริการด้านต่างๆ สู่ ชุมชน เพื่อพัฒนาคุณภาพ ชีวิตขั้นพื้นฐานของ ประชาชนและรับทราบ ปัญหาของประชาชนและ สนองตอบปัญหาได้ตรงจุด รวดเร็ว	ประชาชนในชุมชนได้รับบริการ ด้านต่าง ๆ ของเทศบาล จำนวน 64 ชุมชน	1,000,000	1,000,000	1,000,000	สามารถให้บริการด้านต่างๆ สู่ชุมชนมีการพัฒนา คุณภาพชีวิตขั้นพื้นฐานของ ประชาชนให้ดียิ่งขึ้นและ รับทราบปัญหาของ ประชาชนและสนองตอบ ปัญหาได้ตรงจุดรวดเร็ว	กองสวัสดิการสังคม

3.2 แนวทางพัฒนาสังคมและชุมชน เพื่อยกระดับคุณภาพชีวิตของประชาชน

ที่	โครงการ	วัตถุประสงค์	เป้าหมาย ผลผลิตของ โครงการ	งบประมาณและที่มา			ผลลัพธ์ที่คาดว่าจะได้รับ	หน่วยงานที่ รับผิดชอบ
				2552 (บาท)	2553 (บาท)	2554 (บาท)		
2	ประกวดชุมชนพัฒนาดีเด่น และคัดเลือกคณะกรรมการ ชุมชนตัวอย่าง (เสนอโดย ชุมชนวัดตะแบก)	เพื่อให้คณะกรรมการบริหาร ชุมชนได้รับรู้บทบาทหน้าที่ ของตนเองรู้หลักการบริหาร การพัฒนาด้านจิตใจ ด้าน สังคม ด้านเศรษฐกิจ ด้าน ทรัพยากรธรรมชาติและ สิ่งแวดล้อมให้เกิดประโยชน์ กับชุมชน	คณะกรรมการชุมชน ตัวอย่าง ชุมชนละ 3 คน ชุมชนดีเด่น จำนวน 5 ชุมชน	200,000	200,000	200,000	คณะกรรมการบริหารชุมชน รู้บทบาทหน้าที่ของตนเอง รู้ หลักการบริหาร การพัฒนา ด้านจิตใจ ด้านสังคม ด้าน เศรษฐกิจ ด้าน ทรัพยากรธรรมชาติ และ สิ่งแวดล้อมให้เกิดประโยชน์ กับชุมชน และประชาชนใน ชุมชนได้มีจิตสำนึกในการ พัฒนาชุมชนของตนเอง	กองสวัสดิการสังคม
3	สำรวจ จปฐ. ชุมชนในเขต เทศบาล	เพื่อสนับสนุนการสำรวจ ข้อมูลพื้นฐานนำมาวางแผน พัฒนาชุมชนอย่างมีส่วน ร่วมกับประชาชน และให้ ความรู้แก่ผู้นำชุมชนเพื่อให้ มีศักยภาพและสร้าง กระบวนการเรียนรู้ในชุมชน ของตนเอง	ปีละ 1 ครั้ง	400,000	400,000	400,000	มีข้อมูลพื้นฐานนำมา วางแผนพัฒนาชุมชนอย่าง มีส่วนร่วมกับประชาชน ชุมชนมีศักยภาพและสร้าง กระบวนการเรียนรู้ในชุมชน ของตนเอง	กองสวัสดิการสังคม

3.2 แนวทางพัฒนาสังคมและชุมชน เพื่อยกระดับคุณภาพชีวิตของประชาชน

ที่	โครงการ	วัตถุประสงค์	เป้าหมาย ผลผลิตของ โครงการ	งบประมาณและที่มา			ผลลัพธ์ที่คาดว่าจะได้รับ	หน่วยงานที่ รับผิดชอบ
				2552 (บาท)	2553 (บาท)	2554 (บาท)		
4	อบรมสัมมนา คณะกรรมการ เจ้าหน้าที่ และสมาชิกฅาปนกิจ	เพื่อให้คณะกรรมการ เจ้าหน้าที่ผู้ปฏิบัติและ สมาชิกฅาปนกิจทราบถึง ระเบียบปฏิบัติตาม พ.ร.บ. ฅาปนกิจสงเคราะห์ พ.ศ. 2545 และทราบถึงสิทธิ ประโยชน์ของตนเองที่ได้รับ ตามระเบียบ พ.ร.บ.การ ฅาปนกิจสงเคราะห์ ปี 2545	มีการอบรมคณะกรรมการและ เจ้าหน้าที่ รวมทั้งสมาชิก สมาคมนฅาปนกิจ ปีละประมาณ 240 คน	500,000	500,000	500,000	คณะกรรมการ เจ้าหน้าที่ งานสังคมผู้ปฏิบัติงานรู้ บทบาทหน้าที่และปฏิบัติ ตาม พ.ร.บ.ฅาปนกิจ ปี 2545 และทราบถึงสิทธิ ประโยชน์ของตนเองที่ได้รับ	กองสวัสดิการสังคม
5	แหล่งเรียนรู้ในชุมชน (เสนอ โดยชุมชนบางปรอง)	เพื่อเป็นแหล่งศึกษาค้นคว้า องค์ความรู้ต่างๆ ของเด็ก เยาวชน และประชาชนใน ชุมชน	จัดตั้งแหล่งเรียนรู้ในชุมชนในเขต เทศบาล	500,000	500,000	500,000	เด็ก เยาวชน และประชาชน ในชุมชนได้ใช้ห้องสมุด ชุมชนในการศึกษาค้นคว้า หาความรู้	กองสวัสดิการสังคม
			งบประมาณเทศบาล	2,600,000	2,600,000	2,600,000		
			งบเงินอุดหนุน	-	-	-		

รายละเอียดโครงการพัฒนา
แผนพัฒนาสามปี (พ.ศ.2552 ถึง 2554)
เทศบาลนครนครสวรรค์

3. ยุทธศาสตร์ด้านสวัสดิการสังคมและชุมชน

3.3 แนวทางเสริมสร้างความเข้มแข็งให้กับชุมชน

ที่	โครงการ	วัตถุประสงค์	เป้าหมาย ผลผลิตของ โครงการ	งบประมาณและที่มา			ผลลัพธ์ที่คาดว่าจะได้รับ	หน่วยงานที่ รับผิดชอบ
				2552 (บาท)	2553 (บาท)	2554 (บาท)		
1	ครอบครัวผาสุก (เสนอโดย ชุมชนวัดตะแบก)	เพื่อให้ครอบครัวสามารถ ดูแลให้ความรักความอบอุ่น แก่สมาชิกในครอบครัวทุก เพศทุกวัย อย่างมี ประสิทธิภาพ	จัดอบรม จำนวนปีละ 256 ครอบครัว	300,000	300,000	300,000	ครอบครัวสามารถดูแลให้ ความรัก ความอบอุ่นแก่ สมาชิกในครอบครัวทุกเพศ ทุกวัยอย่างมีประสิทธิภาพ	กองสวัสดิการสังคม
2	อบรมกฎหมายจราจร สำหรับผู้ขับขี่และสมาชิกใน ชุมชน (เสนอโดยชุมชน ป้อมหนึ่ง)	เพื่อให้ผู้เข้ารับการอบรม ทราบกฎหมายระเบียบ จราจร ลดปัญหาอุบัติเหตุ การจราจร	จัดอบรมปีละประมาณ 300 คน	300,000	300,000	300,000	ผู้เข้ารับการอบรมทราบถึง กฎหมายระเบียบจราจรและ ลดปัญหาอุบัติเหตุจาก จราจรได้ดียิ่งขึ้น	กองสวัสดิการสังคม
			งบประมาณเทศบาล	600,000	600,000	600,000		
			งบเงินอุดหนุน	-	-	-		

รายละเอียดโครงการพัฒนา
แผนพัฒนาสามปี (พ.ศ.2552 ถึง 2554)
เทศบาลนครนครสวรรค์

3. ยุทธศาสตร์ด้านสวัสดิการสังคมและชุมชน

3.4 แนวทางสงเคราะห์ ผู้ด้อยโอกาสทางสังคม และผู้ประสบภัยพิบัติ เพื่อบรรเทาความเดือดร้อนเบื้องต้น

ที่	โครงการ	วัตถุประสงค์	เป้าหมาย ผลผลิตของ โครงการ	งบประมาณและที่มา			ผลลัพธ์ที่คาดว่าจะได้รับ	หน่วยงานที่ รับผิดชอบ
				2552 (บาท)	2553 (บาท)	2554 (บาท)		
1	สงเคราะห์ผู้ด้อยโอกาสใน เขตเทศบาล (เสนอโดย ชุมชนบางปรอง)	เพื่อสงเคราะห์ผู้ด้อยโอกาส ทางสังคมให้บรรเทาความ เดือดร้อนเบื้องต้นและได้รับ เบี้ยยังชีพรายเดือน	ผู้ด้อยโอกาสที่ได้รับการ ช่วยเหลือปีละไม่น้อยกว่า 1,261 คน	4,000,000	4,000,000	4,000,000	ผู้ด้อยโอกาสทางสังคมมี ชีวิตความเป็นอยู่ที่ดีขึ้น	กองสวัสดิการสังคม
				5,100,000 (เงินอุดหนุน)	5,100,000 (เงินอุดหนุน)	5,100,000 (เงินอุดหนุน)		
2	สงเคราะห์ผู้ประสบภัย (เสนอโดยชุมชนบางปรอง)	เพื่อบรรเทาความเดือนร้อน เบื้องต้นและช่วยเหลือ เงินทุนประกอบอาชีพและ กรณีที่มีเหตุจำเป็นควรแก่ การสงเคราะห์	ผู้ประสบภัยได้รับการสงเคราะห์ จำนวน จำนวน 64 ชุมชน	2,500,000	2,500,000	2,500,000	ผู้ประสบภัยได้รับการ บรรเทาความเดือดร้อน เบื้องต้น	กองสวัสดิการสังคม
			งบประมาณเทศบาล	6,500,000	6,500,000	6,500,000		
			งบเงินอุดหนุน	5,100,000	5,100,000	5,100,000		

รายละเอียดโครงการพัฒนา
แผนพัฒนาสามปี (พ.ศ.2552 ถึง 2554)
เทศบาลนครนครสวรรค์

3. ยุทธศาสตร์ด้านสวัสดิการสังคมและชุมชน

3.5 แนวทางส่งเสริมการมีส่วนร่วมในการพัฒนาศักยภาพของชุมชน

ที่	โครงการ	วัตถุประสงค์	เป้าหมาย ผลผลิตของ โครงการ	งบประมาณและที่มา			ผลลัพธ์ที่คาดว่าจะได้รับ	หน่วยงานที่ รับผิดชอบ
				2552 (บาท)	2553 (บาท)	2554 (บาท)		
1	อบรมสัมมนาและทัศนศึกษา ดูงานคณะกรรมการและสมาชิกกลุ่มสตรีชุมชน	เพื่อส่งเสริมความรู้ความเข้าใจในบทบาทหน้าที่	มีการจัดอบรมสัมมนาและศึกษา ดูงานสำหรับคณะกรรมการและ สมาชิกกลุ่มสตรีปีละ 1 ครั้ง จำนวน 640 คน	2,500,000	2,500,000	2,500,000	กลุ่มสตรีมีความรู้ ความ เข้าใจ ในบทบาทหน้าที่ของ ตนเองมากขึ้น	กองสวัสดิการสังคม
2	อบรมสัมมนาและทัศนศึกษา ดูงานคณะกรรมการอนุกรรมการ ที่ปรึกษา และ สมาชิกกลุ่มชุมชน	เพื่อส่งเสริมความรู้ความเข้าใจการดำเนินงานพัฒนา ชุมชน และกระตุ้นให้ผู้นำ ชุมชนและสมาชิกเข้าใจถึง บทบาทหน้าที่ของตนเอง	มีการจัดอบรมสัมมนาและศึกษา ดูงานสำหรับคณะกรรมการ อนุกรรมการ ที่ปรึกษา และ สมาชิกชุมชน ปี ละ 1 ครั้ง	4,000,000	4,000,000	4,000,000	ชุมชนได้รับการพัฒนาและ กระตุ้นให้ผู้นำชุมชนและ สมาชิกเข้าใจถึงบทบาท หน้าที่ของตนเองมากขึ้น	กองสวัสดิการสังคม

3.5 แนวทางส่งเสริมการมีส่วนร่วมในการพัฒนาศักยภาพของชุมชน

ที่	โครงการ	วัตถุประสงค์	เป้าหมาย ผลผลิตของ โครงการ	งบประมาณและที่มา			ผลลัพธ์ที่คาดว่าจะได้รับ	หน่วยงานที่ รับผิดชอบ
				2552 (บาท)	2553 (บาท)	2554 (บาท)		
3	ส่งเสริมการมีส่วนร่วมขององค์กรชุมชนในเขตเทศบาล และทัศนศึกษาดูงาน (เสนอโดยชุมชนบรรณาน)	เพื่อส่งเสริมการมีส่วนร่วมขององค์กรชุมชนการให้ข้อมูลข่าวสารการรับฟังความคิดเห็นการตัดสินใจ การลงประชามติ และ ประชาพิจารณ์	จัดประชุมให้กับคณะกรรมการ ชุมชนกลุ่มสตรี อนุกรรมการที่ปรึกษา สมาชิกชุมชน คณะกรรมการศูนย์สงเคราะห์ คณะกรรมการหอกระจายข่าว คณะกรรมการบริหารโครงการ กีฬา คณะกรรมการกลุ่มออมทรัพย์ จำนวน 64 ชุมชน	500,000	500,000	500,000	เปิดโอกาสให้องค์กรชุมชน เข้ามามีส่วนร่วมในการรับ ฟังความคิดเห็นรวมทั้ง พัฒนาทักษะและศักยภาพ การบริหารราชการแบบมี ส่วนร่วม	กองสวัสดิการสังคม
4	สภาเด็ก และเยาวชนในเขต เทศบาล (เสนอโดยชุมชน ป่าไม้)	เพื่อเป็นเครือข่ายเชื่อมโยง กลุ่มเยาวชนที่มีการ ดำเนินงานในด้านต่างๆ เข้า ด้วยกันอย่างเป็นระบบและ เป็นรูปธรรม เพื่อหาแนวทาง ในการแก้ไขปัญหา เด็กและ เยาวชนในเขตเทศบาล	เด็กและเยาวชนในเขตเทศบาล	500,000	500,000	500,000	กลุ่มเด็กและเยาวชนที่ได้เข้า ร่วมกลุ่มจะมีการพัฒนา ความรู้ความสามารถเพิ่ม มากขึ้นจากการแลกเปลี่ยน ความรู้และประสบการณ์ ระหว่างกัน	กองสวัสดิการสังคม

3.5 แนวทางส่งเสริมการมีส่วนร่วมในการพัฒนาศักยภาพของชุมชน

ที่	โครงการ	วัตถุประสงค์	เป้าหมาย ผลผลิตของ โครงการ	งบประมาณและที่มา			ผลลัพธ์ที่คาดว่าจะได้รับ	หน่วยงานที่ รับผิดชอบ
				2552 (บาท)	2553 (บาท)	2554 (บาท)		
5	พัฒนาภาวะผู้นำของเด็ก และเยาวชน (เสนอโดย ชุมชนร่วมใจพัฒนา)	เพื่อสร้างภาวะความเป็น ผู้นำของเด็กและเยาวชน ให้ มีคุณภาพพร้อมทั้งส่งเสริม ให้เด็กและเยาวชน ให้มีการ เรียนรู้ เพื่อการพัฒนาตนเอง และสังคม	เข้าค่าย อบรม ปีละ 1 ครั้ง	500,000	500,000	500,000	ครอบครัวชุมชน สังคมมี ความตระหนักถึง ความสำคัญ ของการ ปกป้องคุ้มครองและพัฒนา เด็กและเยาวชนให้มีคุณภาพ	กองสวัสดิการสังคม
			งบประมาณเทศบาล	8,000,000	8,000,000	8,000,000		
			งบเงินอุดหนุน	-	-	-		

รายละเอียดโครงการพัฒนา
แผนพัฒนาสามปี (พ.ศ.2552 ถึง 2554)
เทศบาลนครนครสวรรค์

4. ยุทธศาสตร์พัฒนากายภาพเมือง

4.1 แนวทางปรับปรุงเส้นทางคมนาคมขนส่ง ไฟฟ้าสาธารณะ

ที่	โครงการ	วัตถุประสงค์	เป้าหมาย ผลผลิตของ โครงการ	งบประมาณและที่มา			ผลลัพธ์ที่คาดว่าจะได้รับ	หน่วยงานที่ รับผิดชอบ
				2552 (บาท)	2553 (บาท)	2554 (บาท)		
1	จัดหาที่ดิน เว้นคืนที่ดิน เพื่อ ก่อสร้างระบบสาธารณูปโภค ระบบป้องกันน้ำท่วมและ ถนนผังเมือง (เสนอโดย ชุมชนหนองผักตบ)	เพื่อให้ผู้ใช้เส้นทางได้รับ ความสะดวกปลอดภัยในการ เดินทาง การจราจร การ ขนส่ง และมีระบบระบายน้ำ ที่ดี	ดำเนินการจัดซื้อและจ่ายค่า ทดแทนที่ดินสิ่งปลูกสร้าง ตาม โครงการของเทศบาล	50,000,000 (เงินอุดหนุน)	50,000,000 (เงินอุดหนุน)	50,000,000 (เงินอุดหนุน)	ประชาชนได้รับความ สะดวกปลอดภัยในการ เดินทางและขนส่ง	สำนักงานช่าง
2	ก่อสร้างทางเท้าภายในเขต เทศบาล (เสนอโดยชุมชน หนองผักตบ)	เพื่อให้ผู้ใช้เส้นทางได้รับ ความสะดวก ปลอดภัยใน การเดินทางการจราจรการ ขนส่ง	ทางเท้าภายในเขตเทศบาล พื้นที่ รวม 6,000 ตารางเมตร ตาม แบบแปลนเทศบาล	2,000,000	2,000,000	2,000,000	ประชาชนทั่วไปได้รับความ สะดวก ปลอดภัยในชีวิต ทรัพย์สิน และการสัญจร	สำนักงานช่าง
3	ปรับปรุงเกาะกลางถนน ภายในเขตเทศบาล (เสนอ โดยชุมชนหนองผักตบ)	เพื่อให้ประชาชนได้รับความ สะดวกปลอดภัยใน การ เดินทาง การจราจร การขนส่ง	ปรับปรุงเกาะกลางถนนภายใน เขตเทศบาล พื้นที่รวม 6,000 ตารางเมตร ตามแบบแปลน เทศบาล	2,000,000	2,000,000	2,000,000	ประชาชนทั่วไปได้รับความ สะดวก ปลอดภัยในชีวิต ทรัพย์สิน และการสัญจร	สำนักงานช่าง

4.1 แนวทางปรับปรุงเส้นทางคมนาคมขนส่ง ไฟฟ้าสาธารณะ

ที่	โครงการ	วัตถุประสงค์	เป้าหมาย ผลผลิตของ โครงการ	งบประมาณและที่มา			ผลลัพธ์ที่คาดว่าจะได้รับ	หน่วยงานที่ รับผิดชอบ
				2552 (บาท)	2553 (บาท)	2554 (บาท)		
4	ก่อสร้างผิวจราจรพร้อมท่อระบายน้ำถนนสวรรคตวิถี 58 (เสนอโดยชุมชนฟ้าใหม่)	เพื่อให้ประชาชนได้รับความสะดวกปลอดภัยในการเดินทางและมีระบบระบายน้ำที่ดี	ผิวจราจรคสล. หน้า 0.15 เมตร กว้าง 3-3.50 เมตร ยาว 265 เมตร พร้อมท่อระบายน้ำขนาดเส้นผ่าศูนย์กลาง 0.40 เมตร ตามแบบแปลนเทศบาล	1,650,000			ราษฎรที่อาศัยอยู่ในพื้นที่มีการคมนาคมที่ดีไม่มีปัญหาน้ำท่วมขัง	สำนักงานช่าง
5	ก่อสร้างผิวจราจรค.ส.ล พร้อมท่อระบายน้ำ ถนนข้างชุมชนจำลองวิทย์พัฒนา (เสนอจากคำร้องของประชาชน)	เพื่อให้ประชาชนได้รับความสะดวกปลอดภัยในการเดินทางและมีระบบระบายน้ำที่ดี	ผิวจราจร คสล. หน้า 0.15 เมตร กว้าง 3-6 เมตร ยาว 275 เมตร พร้อมท่อระบายน้ำ คสล. ขนาดเส้นผ่าศูนย์กลาง 0.60 เมตร ตามแบบแปลนเทศบาล	2,100,000			ราษฎรที่อาศัยอยู่ในพื้นที่มีการคมนาคมที่ดีไม่มีปัญหาน้ำท่วม	สำนักงานช่าง
6	ก่อสร้างผิวจราจรถนนโกสีย์ 27 (ซอยรณชัย) (เสนอโดยชุมชนรณชัย)	เพื่อให้ประชาชนได้รับความสะดวกปลอดภัยในการเดินทางและขนส่ง	ผิวจราจร คสล. หน้า 0.15 เมตร พื้นที่ 1,127 ตารางเมตร ตามแบบแปลนเทศบาล	700,000			ประชาชนได้รับความสะดวกปลอดภัยในการคมนาคม	สำนักงานช่าง

4.1 แนวทางปรับปรุงเส้นทางคมนาคมขนส่งไฟฟ้าสาธารณะ

ที่	โครงการ	วัตถุประสงค์	เป้าหมาย ผลผลิตของ โครงการ	งบประมาณและที่มา			ผลลัพธ์ที่คาดว่าจะได้รับ	หน่วยงานที่ รับผิดชอบ
				2552 (บาท)	2553 (บาท)	2554 (บาท)		
7	ก่อสร้างฝิวจราจรพร้อมท่อระบายน้ำถนนสาธารณะแยกถนนสวรรคคีติ 63 (ข้างบ้าน เลขที่ 183/4)	เพื่อให้ประชาชนได้รับความสะดวกปลอดภัยในการเดินทางและมีระบบระบายน้ำที่ดี	ฝิวจราจร คสล. หน้า 0.15 เมตร กว้าง 2.50 เมตร ยาว 65 เมตร พร้อมท่อระบายน้ำ คสล. ขนาดเส้นผ่าศูนย์กลาง 0.40 เมตร ตามแบบแปลนเทศบาล	340,000			ประชาชนได้รับความสะดวกปลอดภัยในการคมนาคม	สำนักงานช่าง
8	ก่อสร้างฝิวจราจรพร้อมท่อระบายน้ำถนนสาธารณะแยกถนนสวรรคคีติ 63 (ข้างบ้าน เลขที่ 183/18) (เสนอโดยชุมชนฟ้าใหม่)	เพื่อให้ประชาชนได้รับความสะดวกปลอดภัยในการเดินทางและมีระบบระบายน้ำที่ดี	ฝิวจราจร คสล. หน้า 0.15 เมตร กว้าง 2.50 เมตร ยาว 85 เมตร พร้อมท่อระบายน้ำ ขนาดเส้นผ่าศูนย์กลาง 0.40 เมตร ตามแบบแปลนเทศบาล	520,000			ประชาชนได้รับความสะดวกปลอดภัยในการคมนาคม	สำนักงานช่าง
9	ก่อสร้างฝิวจราจรพร้อมท่อระบายน้ำถนนข้างวัดเขา ตั้งแต่หน้าเมรุวัดเขาถึงถนนทางเข้าชุมชนหนองปลาแห้ง	เพื่อให้ประชาชนได้รับความสะดวกปลอดภัยในการเดินทางและมีระบบระบายน้ำที่ดี	ฝิวจราจร คสล. หน้า 0.15 เมตร กว้าง 4 เมตร ยาว 475 เมตร พร้อมท่อระบายน้ำ คสล. เส้นผ่าศูนย์กลาง 60 เมตร ตามแบบแปลนเทศบาล	3,100,000			ประชาชนได้รับความสะดวกปลอดภัยในการคมนาคม	สำนักงานช่าง

4.1 แนวทางปรับปรุงเส้นทางคมนาคมขนส่ง ไฟฟ้าสาธารณะ

ที่	โครงการ	วัตถุประสงค์	เป้าหมาย ผลผลิตของ โครงการ	งบประมาณและที่มา			ผลลัพธ์ที่คาดว่าจะได้รับ	หน่วยงานที่ รับผิดชอบ
				2552 (บาท)	2553 (บาท)	2554 (บาท)		
10	ก่อสร้างถนนภายในชุมชน วัดพรหม 4 ซอย (เสนอโดย ชุมชนวัดพรหม)	เพื่อให้ประชาชนได้รับความ สะดวกในการสัญจรไปมา	ผิวจราจร คสล. หน้า 0.15 เมตร กว้าง 2.5 - 6.5 เมตร ความยาว รวม 453 เมตร ตามแบบแปลน เทศบาล	1,190,000			ราษฎรที่อยู่อาศัยในพื้นที่ ได้รับความสะดวกในการ สัญจร	สำนักงานช่าง
11	ก่อสร้างผิวจราจรพร้อมท่อ ระบายน้ำ ซอยข้างเรือนไม้ จิตรราพร	เพื่อให้ประชาชนได้รับความ สะดวกในการเดินทางและมี ระบบระบายน้ำที่ดี	ผิวจราจร คสล. หน้า 0.15 เมตร กว้าง 5 เมตร ยาว 80 เมตร พร้อมท่อระบายน้ำ คสล. เส้นผ่าศูนย์กลาง 0.40 เมตร ตามแบบแปลนเทศบาล	570,000			ราษฎรที่อยู่อาศัยในพื้นที่ ได้รับความสะดวกในการ สัญจรและมีระบบระบายน้ำ ที่ดี	สำนักงานช่าง
12	ก่อสร้างผิวจราจร พร้อมท่อ ระบายน้ำ ซอยแยกจากซอย ปาริชาติข้างบ้านเลขที่ 102/134 (เสนอโดย ชุมชนวรรณานถ)	เพื่อให้ผู้ใช้เส้นทางได้รับ ความสะดวกปลอดภัยในการ เดินทาง การจราจร การ ขนส่ง และมีระบบระบายน้ำ ที่ดี	ผิวจราจร คสล. หน้า 0.15 เมตร กว้าง 4-5 เมตร ยาว 55 เมตร พร้อมท่อระบายน้ำขนาด เส้นผ่าศูนย์กลาง 0.40 เมตร ตามแบบแปลนเทศบาล	400,000			ราษฎรที่อยู่อาศัยในพื้นที่มี การคมนาคมที่ดีได้รับความ สะดวก รวดเร็ว ไม่มีปัญหา น้ำท่วมขัง	สำนักงานช่าง
13	ก่อสร้างผิวจราจรพร้อมท่อ ระบายน้ำ ซอยแยกจากซอย ปาริชาติข้างบ้านเลขที่ 102/96 (เสนอโดยชุมชนวรรณานถ)	เพื่อให้ผู้ใช้เส้นทางได้รับ ความสะดวกปลอดภัยในการ เดินทาง การจราจร การ ขนส่ง และมีระบบ ระบาย น้ำที่ดี	ผิวจราจร คสล. หน้า 0.15 เมตร กว้าง 4-5 เมตร ยาว 70 เมตร พร้อมท่อระบายน้ำขนาด เส้นผ่าศูนย์กลาง 0.40 เมตร ตามแบบแปลนเทศบาล	520,000			ราษฎรที่อยู่อาศัยในพื้นที่มี การคมนาคมที่ดีได้รับความ สะดวก รวดเร็ว ไม่มีปัญหา น้ำท่วมขัง	สำนักงานช่าง

4.1 แนวทางปรับปรุงเส้นทางคมนาคมขนส่ง ไฟฟ้าสาธารณะ

ที่	โครงการ	วัตถุประสงค์	เป้าหมาย ผลผลิตของ โครงการ	งบประมาณและที่มา			ผลลัพธ์ที่คาดว่าจะได้รับ	หน่วยงานที่ รับผิดชอบ
				2552 (บาท)	2553 (บาท)	2554 (บาท)		
14	ก่อสร้างผิวจราจรขอยข้างคูพี เอส การาจ	เพื่อให้ผู้ใช้เส้นทางได้รับ ความสะดวกปลอดภัยใน การเดินทาง การจราจร การ ขนส่ง	ผิวจราจร คสล. หน้า 0.15 เมตร กว้าง 4.00 เมตร ยาว 180 เมตร ตามแบบแปลนเทศบาล	400,000			ราษฎรที่อยู่อาศัยในพื้นที่มี การคมนาคมที่สะดวกรวดเร็ว	สำนักงานช่าง
15	ก่อสร้างผิวจราจร พร้อมท่อ ระบายน้ำ ขอยแยกจากขอย ปาริชาติข้างบ้านเลขที่ 102 / 95 (เสนอโดยชุมชนวรนาถ)	เพื่อให้ผู้ใช้เส้นทางได้รับ ความสะดวกปลอดภัยในการ เดินทาง การจราจร การ ขนส่ง และมีระบบ ระบาย น้ำที่ดี	ผิวจราจร คสล. หน้า 0.15 เมตร กว้าง 4-5 เมตร ยาว 65 เมตร พร้อมท่อระบายน้ำขนาด เส้นผ่าศูนย์กลาง 0.40 เมตร ตามแบบแปลนรายละเอียดของ เทศบาล	470,000			ราษฎรที่อยู่อาศัยในพื้นที่มี การคมนาคมที่ดีได้รับความ สะดวก รวดเร็ว ไม่มีปัญหา น้ำท่วมขัง	สำนักงานช่าง
16	ก่อสร้างผิวจราจร คสล. พร้อมท่อระบายน้ำ ขอย ปานพลอย 6 (เสนอโดย ชุมชนหนองผักตบ)	เพื่อให้ผู้ใช้เส้นทางได้รับ ความสะดวก ปลอดภัย ใน การเดินทางการจราจร การ ขนส่ง และมีระบบระบายน้ำ ที่ดี	ผิวจราจร คสล. หน้า 0.15 เมตร กว้าง 4.00 เมตร ยาว 250 เมตร พร้อมท่อระบายน้ำ ขนาด เส้นผ่าศูนย์กลาง 0.60 เมตร ตามแบบแปลนเทศบาล	1,660,000			ราษฎรที่อยู่อาศัยในพื้นที่มี การคมนาคมที่ดี ได้รับความ สะดวก รวดเร็ว ไม่มีปัญหา น้ำท่วมขัง	สำนักงานช่าง

4.1 แนวทางปรับปรุงเส้นทางคมนาคมขนส่ง ไฟฟ้าสาธารณะ

ที่	โครงการ	วัตถุประสงค์	เป้าหมาย ผลผลิตของ โครงการ	งบประมาณและที่มา			ผลลัพธ์ที่คาดว่าจะได้รับ	หน่วยงานที่ รับผิดชอบ
				2552 (บาท)	2553 (บาท)	2554 (บาท)		
17	ก่อสร้างผิวจราจร พร้อมท่อระบายน้ำ ซอยปานพลอย 7 (เสนอโดยชุมชนหนองผักตบ)	เพื่อให้ผู้ใช้เส้นทางได้รับความสะดวก ปลอดภัย ในการเดินทางการจราจร การขนส่ง และมีระบบระบายน้ำที่ดี	ผิวจราจร คสล. หน้า 0.15 เมตร กว้าง 4.00 เมตร ยาว 370 เมตร พร้อมท่อระบายน้ำ ขนาดเส้นผ่าศูนย์กลาง 0.60 เมตร ตามแบบแปลนเทศบาล	2,440,000			ราษฎรที่อยู่อาศัยในพื้นที่มีการคมนาคมที่ดี ได้รับความสะดวก รวดเร็ว ไม่มีปัญหาน้ำท่วมขัง	สำนักงานช่าง
18	ก่อสร้างผิวจราจรพร้อมท่อระบายน้ำถนนภายในชุมชน หลวงปู่ท้าวสาย 3 (เสนอโดยชุมชนหลวงปู่ท้าว)	เพื่อให้ประชาชนได้รับความสะดวกในการสัญจรไปมา	ผิวจราจร คสล. หน้า 0.15 เมตร กว้าง 4.5 เมตร ยาว 182 เมตร พร้อมท่อระบายน้ำขนาดเส้นผ่าศูนย์กลาง 0.40 เมตร ตามแบบแปลนเทศบาล	1,110,000			ราษฎรที่อยู่อาศัยในพื้นที่มีการคมนาคมที่ดี ได้รับความสะดวก รวดเร็ว ไม่มีปัญหาน้ำท่วมขัง	สำนักงานช่าง
19	ขยายเขตไฟฟ้าสาธารณะ	เพื่อให้ศูนย์พัฒนาเด็กเล็กชุมชนซอนตะวันได้มีกระแสไฟฟ้าใช้	เดินสายไฟฟ้า และติดตั้งมิเตอร์ไฟฟ้าโดยดำเนินการ ดังนี้	20,000			ศูนย์พัฒนาเด็กเล็กชุมชนซอนตะวันได้มีความสะดวกจากการใช้กระแสไฟฟ้า	กองสวัสดิการสังคม
			1. ติดตั้งมิเตอร์ไฟฟ้าซึ่งเกิดเพลิง ขนาด 15/45 แอมป์ จำนวน 1 เครื่อง					
			2. ติดตั้งเสาไฟฟ้า คอ.ขนาด 8 เมตร จำนวน 1 ต้น					

4.1 แนวทางปรับปรุงเส้นทางคมนาคมขนส่ง ไฟฟ้าสาธารณะ

ที่	โครงการ	วัตถุประสงค์	เป้าหมาย ผลผลิตของ โครงการ	งบประมาณและที่มา			ผลลัพธ์ที่คาดว่าจะได้รับ	หน่วยงานที่ รับผิดชอบ
				2552 (บาท)	2553 (บาท)	2554 (บาท)		
			3. พาดสายไฟฟ้า THW1 x 16 ตร.มม. จำนวน 1 ม้วน					
20	ก่อสร้างถนนสาธารณะแยก ถนนไกรลาศเข้าบ้านพัก ศาลอุทธรณ์ภาคครั้งที่สอง เชื่อมถนนกำลังพล	เพื่อให้ประชาชนได้รับความ สะดวกในการสัญจร	ก่อสร้างถนนแอสฟัลท์ติกคอนกรีต หนา 0.10 เมตร กว้างรวมไหล่ ทาง 9 เมตร ยาว 400 เมตร		7,500,000		ประชาชนได้รับความ สะดวกปลอดภัยในการ เดินทางและขนส่ง	สำนักงานช่าง
21	ก่อสร้างฝิวจรรยาจร คสล. พร้อมท่อระบายน้ำแยกถนน สุวรรณวิถีสี่ข้างบุญชัยคอนกรีต เยื้องหมู่บ้านการุณรังษี (จากคำร้องประชาชน)	เพื่อให้ประชาชนได้รับความ สะดวกปลอดภัยในการ เดินทางและมีระบบระบาย น้ำที่ดี	ฝิวจรรยาจร คสล. หนา 0.15 เมตร กว้าง 3 เมตร ยาว 165 เมตร พร้อมท่อ ระบายน้ำขนาด เส้นผ่าศูนย์กลาง 0.60 เมตร ตามแบบแปลนเทศบาล		980,000		ราษฎรที่อาศัยอยู่ในพื้นที่มี การคมนาคมที่ดีไม่มีปัญหา น้ำท่วม	สำนักงานช่าง
22	ก่อสร้างฝิวจรรยาจรพร้อมท่อ ระบายน้ำถนนสาธารณะ แยกทางหลวงหมายเลข 117 ข้างอุประจักษ์กัลการ	เพื่อให้ประชาชนได้รับความ สะดวกปลอดภัยในการ เดินทางและมีระบบระบาย น้ำที่ดี	ฝิวจรรยาจร คสล. หนา 0.15 เมตร กว้าง 3 เมตร ยาว 76 เมตร พร้อมท่อระบายน้ำขนาด เส้นผ่าศูนย์กลาง 0.40 เมตร ตามแบบแปลนเทศบาล		480,000		ประชาชนได้รับความ สะดวกปลอดภัย ในการ เดินทาง	สำนักงานช่าง

4.1 แนวทางปรับปรุงเส้นทางคมนาคมขนส่ง ไฟฟ้าสาธารณะ

ที่	โครงการ	วัตถุประสงค์	เป้าหมาย ผลผลิตของ โครงการ	งบประมาณและที่มา			ผลลัพธ์ที่คาดว่าจะได้รับ	หน่วยงานที่ รับผิดชอบ
				2552 (บาท)	2553 (บาท)	2554 (บาท)		
23	ก่อสร้างผิวจราจร ถนน สวรรควิถึ 68	เพื่อให้ประชาชนได้รับความ สะดวกปลอดภัยในการเดิน ทางและขนส่ง	ผิวจราจร คสล. หน้า 0.15 เมตร กว้าง 5 เมตร ยาว 115 เมตร ตามแบบแปลนเทศบาล		500,000		ประชาชนได้รับความ สะดวกปลอดภัยในการ คมนาคม	สำนักงานช่าง
24	ก่อสร้างผิวจราจรพร้อมท่อ ระบายน้ำถนนข้างวัดเขา ตั้งแต่ประตูวัดเขาถึงสาม แยกเมรุวัดเขา	เพื่อให้ประชาชนได้รับความ สะดวกปลอดภัยในการ เดินทางและมีระบบระบาย น้ำที่ดี	ผิวจราจร คสล. หน้า 0.20 เมตร กว้าง 8 เมตร ยาว 510 เมตร พร้อมท่อระบายน้ำ คสล. ขนาด เส้นผ่าศูนย์กลาง 0.60 เมตร ตามแบบแปลนเทศบาล		6,000,000		ประชาชนได้รับความ สะดวกปลอดภัยในการ คมนาคม	สำนักงานช่าง
25	ก่อสร้างผิวจราจรพร้อมท่อ ระบายน้ำถนนข้างวัดเขา ตั้งแต่สามแยกเมรุวัดเขาถึง โรงงานเป็บซี	เพื่อให้ประชาชนได้รับความ สะดวกปลอดภัยในการ เดินทางและมีระบบระบาย น้ำที่ดี	ผิวจราจร คสล. หน้า 0.20 เมตร กว้าง 5 เมตร ยาว 295 เมตร พร้อมท่อระบายน้ำ คสล. ขนาด เส้นผ่าศูนย์กลาง 0.60 เมตร ตามแบบแปลนเทศบาล		2,220,000		ประชาชนได้รับความ สะดวกปลอดภัยในการ คมนาคม	สำนักงานช่าง

4.1 แนวทางปรับปรุงเส้นทางคมนาคมขนส่ง ไฟฟ้าสาธารณะ

ที่	โครงการ	วัตถุประสงค์	เป้าหมาย ผลผลิตของ โครงการ	งบประมาณและที่มา			ผลลัพธ์ที่คาดว่าจะได้รับ	หน่วยงานที่ รับผิดชอบ
				2552 (บาท)	2553 (บาท)	2554 (บาท)		
26	ก่อสร้างฝิวจراجรพร้อมท่อระบายน้ำแยกถนนข้างสำนักงานพัฒนาที่ดินข้างบ้านเลขที่ 168/15	เพื่อให้ประชาชนได้รับความสะดวกในการเดินทางและมีระบบระบายน้ำที่ดี	ฝิวจراجร คสล. หนา 0.15 เมตร กว้าง 6 เมตร ยาว 100 เมตร พร้อมท่อระบายน้ำ คสล. ขนาดเส้นผ่าศูนย์กลาง 0.40 เมตร ตามแบบแปลนเทศบาล		740,000		ราษฎรที่อยู่อาศัยในพื้นที่มีการคมนาคมที่ดี ได้รับความสะดวก รวดเร็ว ไม่มีปัญหาน้ำท่วมขัง	สำนักงานช่าง
27	ก่อสร้างฝิวจراجรพร้อมท่อระบายน้ำแยกถนนข้างสำนักงานพัฒนาที่ดินข้างบ้านเลขที่ 72/44	เพื่อให้ประชาชนได้รับความสะดวกในการเดินทางและมีระบบระบายน้ำที่ดี	ฝิวจراجร คสล. หนา 0.15 เมตร กว้าง 3 เมตร ยาว 45 เมตร พร้อมท่อระบายน้ำ คสล. เส้นผ่าศูนย์กลาง 0.40 เมตร ตามแบบแปลนเทศบาล		350,000		ราษฎรที่อยู่อาศัยในพื้นที่มีการคมนาคมที่ดี ได้รับความสะดวก รวดเร็ว ไม่มีปัญหาน้ำท่วมขัง	สำนักงานช่าง
28	ก่อสร้างฝิวจراجรพร้อมท่อระบายน้ำ ถนนมาตุลี 33 (เสนอจากคำร้องของประชาชน)	เพื่อให้ประชาชนได้รับความสะดวกปลอดภัยในการจราจร และมีระบบระบายน้ำที่ดี	ฝิวจراجร คสล. หนา 0.15 เมตร กว้าง 5.50 เมตร ยาวประมาณ 110 เมตร พร้อมท่อระบายน้ำ คสล. ขนาดเส้นผ่าศูนย์กลาง 0.40 เมตร ตามแบบแปลนเทศบาล		800,000		ราษฎรที่อยู่อาศัยในพื้นที่มีการคมนาคมที่ดี ได้รับความสะดวก รวดเร็ว ไม่มีปัญหาน้ำท่วมขัง	สำนักงานช่าง

4.1 แนวทางปรับปรุงเส้นทางคมนาคมขนส่ง ไฟฟ้าสาธารณะ

ที่	โครงการ	วัตถุประสงค์	เป้าหมาย ผลผลิตของ โครงการ	งบประมาณและที่มา			ผลลัพธ์ที่คาดว่าจะได้รับ	หน่วยงานที่ รับผิดชอบ
				2552 (บาท)	2553 (บาท)	2554 (บาท)		
29	ก่อสร้างผิวจราจร พร้อมท่อระบายน้ำ ซอยปานพลอย 4 (โดยชุมชนหนองผักตบ)	เพื่อให้ผู้ใช้เส้นทางได้รับความสะดวกปลอดภัย ในการเดินทาง การจราจร การขนส่ง และมีระบบระบายน้ำที่ดี	ผิวจราจร คสล. หน้า 0.15 เมตร กว้าง 4.00 เมตร ยาว 200 เมตร พร้อมท่อระบายน้ำ ขนาดเส้นผ่าศูนย์กลาง 0.40 เมตร ตามแบบแปลนของเทศบาล		1,280,000		ราษฎรที่อยู่อาศัยในพื้นที่มีการคมนาคมที่ดี ได้รับความสะดวก รวดเร็ว ไม่มีปัญหาน้ำท่วมขัง	สำนักงานช่าง
30	ก่อสร้างผิวจราจร พร้อมท่อระบายน้ำ ซอยปานพลอย 5 (โดยชุมชนหนองผักตบ)	เพื่อให้ผู้ใช้เส้นทางได้รับความสะดวกปลอดภัย ในการเดินทาง การจราจร การขนส่ง และมีระบบระบายน้ำที่ดี	ผิวจราจร คสล. หน้า 0.15 เมตร กว้าง 4.00 เมตร ยาว 280 เมตร พร้อมท่อระบายน้ำ ขนาดเส้นผ่าศูนย์กลาง 0.60 เมตร ตามแบบแปลนของเทศบาล		1,860,000		ราษฎรที่อยู่อาศัยในพื้นที่มีการคมนาคมที่ดี ได้รับความสะดวก รวดเร็ว ไม่มีปัญหาน้ำท่วมขัง	สำนักงานช่าง
31	ก่อสร้างผิวจราจร พร้อมท่อระบายน้ำ แยกถนนจักรวาล (เสาไฟฟ้าเลขที่ 382)	เพื่อให้ประชาชนได้รับความสะดวกในการสัญจรไปมา	ผิวจราจร คสล. หน้า 0.15 เมตร กว้าง 5 เมตร ยาว 324 เมตร ท่อพร้อมท่อระบายน้ำขนาดเส้นผ่าศูนย์กลาง 0.60 เมตร ตามแบบแปลนรายละเอียดเทศบาล		2,800,000		ราษฎรที่อยู่อาศัยในพื้นที่มีการคมนาคมที่ดี ได้รับความสะดวก รวดเร็ว ไม่มีปัญหาน้ำท่วมขัง	สำนักงานช่าง

4.1 แนวทางปรับปรุงเส้นทางคมนาคมขนส่ง ไฟฟ้าสาธารณะ

ที่	โครงการ	วัตถุประสงค์	เป้าหมาย ผลผลิตของ โครงการ	งบประมาณและที่มา			ผลลัพธ์ที่คาดว่าจะได้รับ	หน่วยงานที่ รับผิดชอบ
				2552 (บาท)	2553 (บาท)	2554 (บาท)		
32	ติดตั้งเสาไฟฟ้าพร้อมดวง โคมถนนเทพนิมิตร (ตัดใหม่)	เพื่อให้ผู้ใช้เส้นทางได้รับ ความสะดวกปลอดภัยในการ เดินทาง การจราจร การขนส่ง	ติดตั้งเสาไฟฟ้าชนิดโคมเดี่ยวสูง 9 เมตร ดวงโคมชนิด HIGH PRESSURE SODIUM ขนาด 250 วัตต์ จำนวน 20 ต้น ถนน เทพนิมิตร (ตัดใหม่) ตามแบบ แปลนเทศบาล		840,000		ผู้ใช้เส้นทางได้รับความ สะดวก ปลอดภัยในการ เดินทางและลดปัญหา อุบัติเหตุ	สำนักงานช่าง
33	ติดตั้งเสาไฟฟ้าพร้อมดวง โคมถนนธรรมวิถี	เพื่อให้ผู้ใช้เส้นทางได้รับ ความสะดวกปลอดภัยในการ เดินทาง การจราจร การขนส่ง	ติดตั้งเสาไฟฟ้าชนิดโคมเดี่ยวสูง 9 เมตร ดวงโคมชนิด HIGH PRESSURE SODIUM ขนาด 250 วัตต์ จำนวน 30 ต้น ตาม แบบแปลนเทศบาล		1,930,000		ราษฎรที่อยู่อาศัยในพื้นที่ ได้รับความสะดวก ปลอดภัย ในการเดินทาง การจราจร การขนส่ง	สำนักงานช่าง
34	ปรับปรุงและซ่อมแซมถนน ไกรลาศ	เพื่อให้ประชาชนได้รับความ สะดวกในการสัญจร	ปรับปรุงและซ่อมแซมทางเท้า และผิวจราจรพื้นที่ไม่น้อยกว่า 7,150 ตารางเมตร ตามแบบ แปลนเทศบาล		6,000,000	6,000,000	ประชาชนได้รับความสะดวก ในการเดินทางและขนส่ง ปลอดภัย	สำนักงานช่าง
35	ก่อสร้างผิวจราจรพร้อมท่อ ระบายน้ำถนนภายในชุมชน หลวงปู่ท้าวสาย 1 (เสนอ โดยชุมชนหลวงปู่ท้าว)	เพื่อให้ประชาชนได้รับความ สะดวกในการสัญจรไปมา	ผิวจราจร คสล. หนา 0.15 เมตร กว้าง 3 เมตร ยาว 100 เมตร พร้อมท่อระบายน้ำขนาด ศูนย์กลาง 0.40 เมตร ตามแบบ แปลนเทศบาล		570,000		ราษฎรที่อยู่อาศัยในพื้นที่มี การคมนาคมที่ดี ได้รับความ สะดวก รวดเร็ว ไม่มีปัญหา น้ำท่วมขัง	สำนักงานช่าง

4.1 แนวทางปรับปรุงเส้นทางคมนาคมขนส่ง ไฟฟ้าสาธารณะ

ที่	โครงการ	วัตถุประสงค์	เป้าหมาย ผลผลิตของ โครงการ	งบประมาณและที่มา			ผลลัพธ์ที่คาดว่าจะได้รับ	หน่วยงานที่ รับผิดชอบ
				2552 (บาท)	2553 (บาท)	2554 (บาท)		
36	ก่อสร้างผิวจราจรพร้อมท่อระบายน้ำถนนภายในชุมชน หลวงปู่ท้าวสาย 2 (เสนอโดยชุมชนหลวงปู่ท้าว)	เพื่อให้ประชาชนได้รับความสะดวกในการสัญจรไปมา	ผิวจราจร คสล. หน้า 0.15 เมตร กว้าง 3 เมตร ยาว 100 เมตร พร้อมท่อระบายน้ำขนาดศูนย์กลาง 0.40 เมตร ตามแบบแปลนเทศบาล		620,000		ราษฎรที่อยู่อาศัยในพื้นที่มีการคมนาคมที่ดี ได้รับความสะดวก รวดเร็ว ไม่มีปัญหาน้ำท่วมขัง	สำนักงานช่าง
37	ก่อสร้างผิวถนนสวรรณคีรีดี ระหว่างรอยต่อถนน คสล. โกสีย์แยกสันคู	เพื่อให้ประชาชนได้รับความสะดวกในการสัญจรไปมา	ผิวจราจร คสล. หน้า 0.20 เมตร กว้าง 11-12 เมตร ยาว 125 เมตร ตามแบบแปลนเทศบาล		1,200,000		ราษฎรที่อยู่อาศัยในพื้นที่มีการคมนาคมที่ดี ได้รับความสะดวก รวดเร็ว ไม่มีปัญหาน้ำท่วมขัง	สำนักงานช่าง
38	ติดตั้งเสาไฟฟ้าพร้อมดวงโคมถนนธรรมวิถี	เพื่อให้ผู้ใช้เส้นทางได้รับความสะดวกปลอดภัยในการเดินทาง การจราจร การขนส่ง	ติดตั้งเสาไฟฟ้าชนิดโคมเดี่ยวสูง 9 เมตร ดวงโคมชนิด HIGH PRESSURE SODIUM ขนาด 250 วัตต์ จำนวน 30 ต้น ตามแบบแปลนเทศบาล		1,930,000		ราษฎรที่อยู่อาศัยในพื้นที่ ได้รับความสะดวก ปลอดภัย ในการเดินทาง การจราจร การขนส่ง	สำนักงานช่าง
39	ก่อสร้างปรับปรุงศาลาที่พัก รอรถโดยสาร	เพื่อให้ประชาชนได้รับความสะดวกมีที่พัก รอรถโดยสาร ที่สะอาดมีความปลอดภัยในชีวิตและทรัพย์สิน	ปรับปรุงศาลาที่พักผู้โดยสาร จำนวน 8 แห่ง ตามแบบแปลนเทศบาล		2,000,000			สำนักงานช่าง

4.1 แนวทางปรับปรุงเส้นทางคมนาคมขนส่ง ไฟฟ้าสาธารณะ

ที่	โครงการ	วัตถุประสงค์	เป้าหมาย ผลผลิตของ โครงการ	งบประมาณและที่มา			ผลลัพธ์ที่คาดว่าจะได้รับ	หน่วยงานที่ รับผิดชอบ
				2552 (บาท)	2553 (บาท)	2554 (บาท)		
40	ก่อสร้างผิวจราจรพร้อมท่อระบายน้ำ ถนนสุวรรณคีรี 2 (เสนอจากคำร้องของประชาชน)	เพื่อให้ประชาชนได้รับความสะดวกปลอดภัยในการเดินทางและมีระบบระบายน้ำที่ดี	ผิวจราจร คสล.หนา 0.15 เมตร กว้าง 3-4 เมตร ยาว 119 เมตร พร้อมท่อระบายน้ำ คสล. ขนาดเส้นผ่าศูนย์กลาง 0.40 เมตร ตามแบบแปลนเทศบาล		710,000		ราษฎรที่อาศัยอยู่ในพื้นที่มีการคมนาคมที่ดีไม่มีปัญหาน้ำท่วม	สำนักงานช่าง
41	ก่อสร้างผิวจราจร พร้อมท่อระบายน้ำ ถนนสุวรรณคีรี 4 (เสนอจากคำร้องของประชาชน)	เพื่อให้ประชาชนได้รับความสะดวกปลอดภัยในการเดินทางและมีระบบระบายน้ำที่ดี	ผิวจราจร คสล. หนา 0.15 เมตร กว้าง 3.5-4.0 เมตร ยาว 180 เมตร พร้อมท่อระบายน้ำ ขนาดเส้นผ่าศูนย์กลาง 0.40 เมตร ตามแบบแปลนเทศบาล		1,120,000		ราษฎรที่อาศัยอยู่ในพื้นที่มีการคมนาคมที่ดีไม่มีปัญหาน้ำท่วม	สำนักงานช่าง
42	ก่อสร้างผิวจราจรพร้อมท่อระบายน้ำถนนสุวรรณคีรี 6 (เสนอจากคำร้องของประชาชน)	เพื่อให้ประชาชนได้รับความสะดวกปลอดภัยในการเดินทางและมีระบบระบายน้ำที่ดี	ผิวจราจร คสล.หนา 0.15 เมตร กว้าง 3-4 เมตร ยาว 238 เมตร พร้อมท่อระบายน้ำ ขนาดเส้นผ่าศูนย์กลาง 0.40 เมตร ตามแบบแปลนของเทศบาล		1,420,000		ราษฎรที่อาศัยอยู่ในพื้นที่มีการคมนาคมที่ดีไม่มีปัญหาน้ำท่วม	สำนักงานช่าง

4.1 แนวทางปรับปรุงเส้นทางคมนาคมขนส่ง ไฟฟ้าสาธารณะ

ที่	โครงการ	วัตถุประสงค์	เป้าหมาย ผลผลิตของ โครงการ	งบประมาณและที่มา			ผลลัพธ์ที่คาดว่าจะได้รับ	หน่วยงานที่ รับผิดชอบ
				2552 (บาท)	2553 (บาท)	2554 (บาท)		
43	ก่อสร้างฝิวจราจรพร้อมท่อระบายน้ำถนนโกสีย์ 14	เพื่อให้ประชาชนได้รับความสะดวกปลอดภัยในการเดินทางและมีระบบระบายน้ำที่ดี	ฝิวจราจร คสล. หน้า 0.15 เมตร กว้าง 3-4 เมตร ยาว 184 เมตร พร้อมท่อระบายน้ำขนาดเส้นผ่าศูนย์กลาง 0.40 เมตร ตามแบบแปลนเทศบาล		900,000		ประชาชนได้รับความสะดวกปลอดภัยในการคมนาคม	สำนักงานช่าง
44	ก่อสร้างฝิวจราจรพร้อมท่อระบายน้ำถนนสาธารณะเชื่อมระหว่างถนนวงค์สวรรค์และถนนหิมพานต์ (ข้างร้านอาหารบ้านศิลา)	เพื่อให้ประชาชนได้รับความสะดวกปลอดภัยในการเดินทางและมีระบบระบายน้ำที่ดี	ฝิวจราจร คสล. หน้า 0.15 เมตร กว้าง 4-5 เมตร ยาว 215 เมตร พร้อมท่อระบายน้ำขนาดเส้นผ่าศูนย์กลาง 0.40 เมตร ตามแบบแปลนเทศบาล		1,600,000		ประชาชนได้รับความสะดวกปลอดภัยในการคมนาคม	สำนักงานช่าง
45	ปรับปรุงซ่อมแซมถนนสวรรควิถึ 49	เพื่อให้ประชาชนได้รับความสะดวกปลอดภัยในการเดินทางและขนส่ง	ปรับปรุงซ่อมแซมฝิวจราจร คสล. หน้า 0.20 เมตร กว้าง 6.90-8.50 เมตร ยาว 310 เมตร		1,900,000		ประชาชนได้รับความสะดวกปลอดภัยในการคมนาคม	สำนักงานช่าง

4.1 แนวทางปรับปรุงเส้นทางคมนาคมขนส่ง ไฟฟ้าสาธารณะ

ที่	โครงการ	วัตถุประสงค์	เป้าหมาย ผลผลิตของ โครงการ	งบประมาณและที่มา			ผลลัพธ์ที่คาดว่าจะได้รับ	หน่วยงานที่ รับผิดชอบ
				2552 (บาท)	2553 (บาท)	2554 (บาท)		
46	ก่อสร้างผิวจราจรพร้อมท่อระบายน้ำถนนสวรรคตวิถี 39	เพื่อให้ประชาชนได้รับความสะดวกในการเดินทางและมีระบบระบายน้ำที่ดี	ผิวจราจร คสล. หน้า 0.15 เมตร กว้างเฉลี่ย 4-7.5 เมตร ยาว ประมาณ 422 เมตร พร้อมวางท่อระบายน้ำ คสล. เส้นผ่าศูนย์กลาง 0.60 เมตร ตามแบบแปลนเทศบาล		3,900,000		ราษฎรที่อยู่อาศัยในพื้นที่ได้รับความสะดวกในการสัญจรและมีระบบระบายน้ำที่ดี	สำนักงานช่าง
47	ก่อสร้างผิวจราจรพร้อมท่อระบายน้ำถนนมาตุลี 35	เพื่อให้ประชาชนได้รับความสะดวกในการเดินทางและมีระบบระบายน้ำที่ดี	ผิวจราจร คสล. หน้า 0.15 เมตร กว้าง 6 เมตร ยาว 150 เมตร พร้อมวางท่อระบายน้ำ คสล. เส้นผ่าศูนย์กลาง 0.40 เมตร ตามแบบแปลนเทศบาล		1,140,000		ราษฎรที่อยู่อาศัยในพื้นที่ได้รับความสะดวกในการสัญจรและมีระบบระบายน้ำที่ดี	สำนักงานช่าง
48	ก่อสร้างผิวจราจรพร้อมท่อระบายน้ำ ถนนเข้าสู่ศูนย์วิทยบริการ มสธ. (เสนอโดยชุมชนนวมินทร์)	เพื่อให้ประชาชนได้รับความสะดวกปลอดภัยในการจราจร และมีระบบระบายน้ำที่ดี	ผิวจราจร คสล. หน้า 0.20 เมตร กว้าง 5 เมตร ยาว 670 เมตร พร้อมท่อระบายน้ำ ขนาด 0.60 เมตร ตามแบบแปลนเทศบาล		6,250,000		ราษฎรที่อยู่อาศัยในพื้นที่มีคมนาคมที่ดี ได้รับความสะดวก รวดเร็ว ไม่มีปัญหาน้ำท่วมขัง	สำนักงานช่าง

4.1 แนวทางปรับปรุงเส้นทางคมนาคมขนส่ง ไฟฟ้าสาธารณะ

ที่	โครงการ	วัตถุประสงค์	เป้าหมาย ผลผลิตของ โครงการ	งบประมาณและที่มา			ผลลัพธ์ที่คาดว่าจะได้รับ	หน่วยงานที่ รับผิดชอบ
				2552 (บาท)	2553 (บาท)	2554 (บาท)		
49	ก่อสร้างฝิวจราจรพร้อมท่อระบายน้ำ ภายในชุมชนวัดพระบางมงคล	เพื่อให้ผู้ใช้เส้นทางได้รับความสะดวกปลอดภัยในการเดินทาง การจราจร การขนส่ง และมีระบบระบายน้ำที่ดี	ฝิวจราจร คสล. หน้า 0.15 เมตร กว้าง 5.00 เมตร ยาว 278 เมตร พร้อมวางท่อระบายน้ำขนาดเส้นผ่าศูนย์กลาง 0.60 เมตร ตามแบบแปลนเทศบาล		1,980,000		ราษฎรที่อยู่อาศัยในพื้นที่มีการคมนาคมที่ดี ได้รับความสะดวก รวดเร็ว ไม่มีปัญหาน้ำท่วมขัง	สำนักงานช่าง
50	ก่อสร้างถนน คสล. ซอยข้างสถานธนาอนุบาล 2 (อรรถกวี 6)	เพื่อให้ผู้ใช้เส้นทางได้รับความสะดวกปลอดภัยในการเดินทาง การจราจร	ฝิวจราจร คสล. หน้า 0.15 เมตร กว้าง 2.75 เมตร ยาว ประมาณ 75 เมตร พร้อมวางท่อระบายน้ำขนาดเส้นผ่าศูนย์กลาง 0.40 เมตร ตามแบบแปลนรายละเอียดของเทศบาล		430,000		ประชาชนได้รับความสะดวกในการสัญจร การขนส่ง และการจราจรไม่มีปัญหาน้ำท่วมขัง	สำนักงานช่าง
51	ก่อสร้างฝิวจราจรพร้อมท่อระบายน้ำเชื่อมถนนซอยพัฒนาที่ดิน จากบริเวณหน้าบ้านเลขที่ 69/7	เพื่อให้ผู้ใช้เส้นทางได้รับความสะดวกปลอดภัยในการเดินทาง การจราจร การขนส่ง	ฝิวจราจร คสล. หน้า 0.15 เมตร กว้าง 3.50-4.00 เมตร ยาว ประมาณ 187 เมตร พร้อมวางท่อระบายน้ำขนาดเส้นผ่าศูนย์กลาง 0.40 เมตร ตามแบบแปลนเทศบาล		430,000		ประชาชนได้รับความสะดวกในการสัญจร การขนส่ง และการจราจรไม่มีปัญหาน้ำท่วมขัง	สำนักงานช่าง

4.1 แนวทางปรับปรุงเส้นทางคมนาคมขนส่ง ไฟฟ้าสาธารณะ

ที่	โครงการ	วัตถุประสงค์	เป้าหมาย ผลผลิตของ โครงการ	งบประมาณและที่มา			ผลลัพธ์ที่คาดว่าจะได้รับ	หน่วยงานที่ รับผิดชอบ
				2552 (บาท)	2553 (บาท)	2554 (บาท)		
52	ก่อสร้างผิวจราจร พร้อมท่อระบายน้ำ คสล. ซอยโกสีย์ 8	เพื่อให้ผู้ใช้เส้นทางได้รับความสะดวก ปลอดภัยในการเดินทางการจราจรการขนส่ง	ผิวจราจร คสล.หนา 0.15 เมตร กว้าง 2.00 เมตร ยาวประมาณ 95.00 เมตร พร้อมท่อระบายน้ำขนาด เส้นผ่าศูนย์กลาง 0.40 เมตร ตามแบบแปลนเทศบาล		490,000		ราษฎรที่อยู่อาศัยในพื้นที่มีการคมนาคมที่ดี ได้รับความสะดวก รวดเร็ว ไม่มีปัญหาน้ำท่วมขัง	สำนักงานช่าง
53	ก่อสร้างผิวจราจรพร้อมท่อระบายน้ำ ซอยโกสีย์ 10	เพื่อให้ผู้ใช้เส้นทางได้รับความสะดวกปลอดภัยในการจราจร การขนส่งและมีระบบระบายน้ำที่ดี	ผิวจราจร คสล. หนา 0.15 เมตร กว้าง 3.50 เมตร ยาว 175 เมตร พร้อมท่อระบายน้ำขนาด เส้นผ่าศูนย์กลาง 0.40 เมตร ตามแบบแปลนของเทศบาล		1,060,000		ราษฎรที่อยู่อาศัยในพื้นที่มีการคมนาคมที่ดี ได้รับความสะดวก รวดเร็ว ไม่มีปัญหาน้ำท่วมขัง	สำนักงานช่าง
54	ก่อสร้างผิวจราจร พร้อมท่อระบายน้ำ ซอยโกสีย์ 16	เพื่อให้ประชาชนได้รับความสะดวกในการสัญจร การคมนาคม การขนส่ง และมีระบบระบายน้ำที่ดี	ผิวจราจร คสล. หนา 0.15 เมตร กว้าง 4 เมตรยาว 75 เมตร พร้อมท่อระบายน้ำ ขนาด 0.40 ม. ตามแบบแปลนของเทศบาล		480,000		ประชาชนได้รับความสะดวกในการสัญจร การขนส่งและการจราจร ไม่มีปัญหาน้ำท่วมขัง	สำนักงานช่าง

4.1 แนวทางปรับปรุงเส้นทางคมนาคมขนส่ง ไฟฟ้าสาธารณะ

ที่	โครงการ	วัตถุประสงค์	เป้าหมาย ผลผลิตของ โครงการ	งบประมาณและที่มา			ผลลัพธ์ที่คาดว่าจะได้รับ	หน่วยงานที่ รับผิดชอบ
				2552 (บาท)	2553 (บาท)	2554 (บาท)		
55	ก่อสร้างผิวจราจรพร้อมท่อระบายน้ำ ซอยแยกซอยมหาเทพ (ข้างหนองผักตบ)	เพื่อให้ผู้ใช้เส้นทางได้รับความสะดวกปลอดภัย ในการเดินทาง การจราจร การขนส่ง และมีระบบระบายน้ำที่ดี	ผิวจราจร คสล. หนา 0.15 เมตร กว้าง 5.00 เมตร ยาว 170 เมตร พร้อมท่อระบายน้ำ ขนาดเส้นผ่าศูนย์กลาง 0.40 เมตร ตามแบบแปลนของเทศบาล		1,210,000		ราษฎรที่อยู่อาศัยในพื้นที่มีการคมนาคมที่ดี ได้รับความสะดวก รวดเร็ว ไม่มีปัญหาน้ำท่วมขัง	สำนักงานช่าง
56	ก่อสร้างผิวจราจรพร้อมท่อระบายน้ำ ถนนสวรรควิถี 66	เพื่อให้ผู้ใช้เส้นทางได้รับความสะดวก ปลอดภัย ในการเดินทาง การจราจร การขนส่ง และมีระบบระบายน้ำที่ดี	ผิวจราจร คสล. หนา 0.15 เมตร กว้าง 3.00-5.00 เมตร ยาว 320 เมตร พร้อมท่อระบายน้ำ ขนาดเส้นผ่าศูนย์กลาง 0.60 เมตร ตามแบบแปลนเทศบาล		2,120,000		ราษฎรที่อยู่อาศัยในพื้นที่มีการคมนาคมที่ดี ได้รับความสะดวก รวดเร็ว ไม่มีปัญหาน้ำท่วมขัง	สำนักงานช่าง
57	ปรับปรุงระบบระบายน้ำกลุ่มซอยแยก ถนนธรรมวิถี	เพื่อให้ผู้ใช้เส้นทางได้รับความสะดวก ในการเดินทาง มีระบบระบายน้ำที่ดี	ท่อระบายน้ำ ขนาดเส้นผ่าศูนย์กลาง 0.40 เมตร พร้อมบ่อพัก ยาว 331 เมตร (รวม 4 ซอย) พร้อมปรับปรุงผิวจราจร ตามแบบแปลนเทศบาล		950,000		ราษฎรที่อยู่อาศัยในพื้นที่มีการคมนาคมที่ดี ได้รับความสะดวก รวดเร็ว ไม่มีปัญหาน้ำท่วมขัง	สำนักงานช่าง

4.1 แนวทางปรับปรุงเส้นทางคมนาคมขนส่ง ไฟฟ้าสาธารณะ

ที่	โครงการ	วัตถุประสงค์	เป้าหมาย ผลผลิตของ โครงการ	งบประมาณและที่มา			ผลลัพธ์ที่คาดว่าจะได้รับ	หน่วยงานที่ รับผิดชอบ
				2552 (บาท)	2553 (บาท)	2554 (บาท)		
58	ก่อสร้างฝิวจราจร พร้อมท่อระบายน้ำ ถนนสาธารณะแยกถนนพหลโยธินข้างโกดังปูนนกออินทรีย์	เพื่อให้ผู้ใช้เส้นทางได้รับความสะดวกในการเดินทาง มีระบบระบายน้ำที่ดี	ฝิวจราจร คสล. หน้า 0.20 เมตร กว้าง 8 เมตร ยาว 350 เมตร พร้อมท่อระบายน้ำ ขนาดเส้นผ่าศูนย์กลาง 0.60 เมตร ตามแบบแปลนเทศบาล		4,000,000		ราษฎรที่อยู่อาศัยในพื้นที่มีการคมนาคมที่ดี ได้รับความสะดวก รวดเร็ว ไม่มีปัญหาน้ำท่วมขัง	สำนักงานช่าง
59	ก่อสร้างฝิวจราจรพร้อมท่อระบายน้ำ ซอยแยกจากถนนอัมรินทร์ ซอย 6-9	เพื่อให้ผู้ใช้เส้นทางได้รับความสะดวกในการเดินทาง การจราจร การขนส่ง	ฝิวจราจร คสล. หน้า 0.15 เมตร กว้าง 2.50-4.50 เมตร ยาว 673 เมตร พร้อมท่อระบายน้ำ เส้นผ่าศูนย์กลาง 0.60 เมตร ตามแบบแปลนเทศบาล		4,000,000		ราษฎรที่อยู่อาศัยในพื้นที่มีการคมนาคมที่ดี ได้รับความสะดวก รวดเร็ว ไม่มีปัญหาน้ำท่วมขัง	สำนักงานช่าง
60	ก่อสร้างฝิวจราจรพร้อมท่อระบายน้ำ ภายใน ชุมชนหมู่บ้านสุขสวัสดิ์	เพื่อให้ผู้ใช้เส้นทางได้รับความสะดวกในการเดินทาง การจราจร การขนส่ง	ฝิวจราจร คสล. หน้า 0.15 เมตร กว้าง 4.50 เมตร ยาว 83 เมตร พร้อมท่อระบายน้ำ เส้นผ่าศูนย์กลาง 0.40 เมตร ตามแบบแปลนเทศบาล		560,000		ราษฎรที่อยู่อาศัยในพื้นที่มีการคมนาคมที่ดี ได้รับความสะดวก รวดเร็ว ไม่มีปัญหาน้ำท่วมขัง	สำนักงานช่าง

4.1 แนวทางปรับปรุงเส้นทางคมนาคมขนส่ง ไฟฟ้าสาธารณะ

ที่	โครงการ	วัตถุประสงค์	เป้าหมาย ผลผลิตของ โครงการ	งบประมาณและที่มา			ผลลัพธ์ที่คาดว่าจะได้รับ	หน่วยงานที่ รับผิดชอบ
				2552 (บาท)	2553 (บาท)	2554 (บาท)		
61	ก่อสร้างฝิวจราจรพร้อมท่อระบายน้ำ ซอยโกสีย์ 2	เพื่อให้ผู้ใช้เส้นทางได้รับความสะดวก ปลอดภัย ในการจราจร การขนส่งและมีระบบระบายน้ำที่ดี	ฝิวจราจร คสล. หน้า 0.15 เมตร กว้าง 4.00 เมตร ยาว 125 เมตร พร้อมท่อระบายน้ำ ขนาดเส้นผ่าศูนย์กลาง 0.40 เมตร ตามแบบแปลนเทศบาล		800,000		ประชาชนได้รับความสะดวกในการสัญจร การขนส่งและการคมนาคม	สำนักงานช่าง
62	ก่อสร้างฝิวจราจรพร้อมท่อระบายน้ำ ซอยโกสีย์ 18 (โดยชุมชนหนองผักตบ)	เพื่อให้ประชาชนได้รับความสะดวกในการสัญจรและมีระบบระบายน้ำที่ดี	ฝิวจราจร คสล. หน้า 0.15 เมตร กว้าง 4 เมตร ยาว 90 เมตร พร้อมท่อระบายน้ำ ขนาดเส้นผ่าศูนย์กลาง 0.40 เมตร ตามแบบแปลนเทศบาล		590,000		ประชาชนได้รับความสะดวกในการสัญจร การขนส่งและการคมนาคม	สำนักงานช่าง
63	ก่อสร้างฝิวจราจร พร้อมท่อระบายน้ำ ถนนสาธารณะแยกถนนจักรวาล (บ้านบุญสนอง) (เสนอโดยชุมชนหนองผักตบ)	เพื่อให้ประชาชนได้รับความสะดวกในการสัญจร	ฝิวจราจร คสล. หน้า 0.15 เมตร กว้าง 5 เมตร ยาว 252 เมตร พร้อมท่อระบายน้ำ ขนาดเส้นผ่าศูนย์กลาง 0.60 เมตร ตามแบบแปลนเทศบาล		1,900,000		ประชาชนได้รับความสะดวกในการสัญจร การขนส่งและการคมนาคม และไม่มีปัญหาน้ำท่วมขัง	สำนักงานช่าง

4.1 แนวทางปรับปรุงเส้นทางคมนาคมขนส่ง ไฟฟ้าสาธารณะ

ที่	โครงการ	วัตถุประสงค์	เป้าหมาย ผลผลิตของ โครงการ	งบประมาณและที่มา			ผลลัพธ์ที่คาดว่าจะได้รับ	หน่วยงานที่ รับผิดชอบ
				2552 (บาท)	2553 (บาท)	2554 (บาท)		
64	ก่อสร้างฝิวจราจร พร้อมท่อระบายน้ำ ภายในชุมชนบางเขารักกันจริง ซอยสมนาม เชื่อมแยกถนนมหาเทพ	เพื่อให้ผู้ใช้เส้นทางได้รับความสะดวกปลอดภัยในการจราจร การขนส่งและมีระบบระบายน้ำที่ดี	ฝิวจราจร คสล. หน้า 0.15 เมตร กว้าง 5 เมตร ยาว 250 เมตร พร้อมท่อระบายน้ำ ขนาดเส้นผ่าศูนย์กลาง 0.60 เมตร ตามแบบแปลนเทศบาล		2,600,000		ราษฎรที่อยู่อาศัยในพื้นที่มีการคมนาคมที่ดี ได้รับความสะดวก รวดเร็ว ไม่มีปัญหาน้ำท่วมขัง	สำนักงานช่าง
65	ก่อสร้างฝิวจราจรพร้อมท่อระบายน้ำ ซอยแยกจากถนนอัมรินทร์ (ตรงข้ามอาคารพัสดุส่วนช่างสุขาภิบาล)	เพื่อให้ผู้ใช้เส้นทางได้รับความสะดวกปลอดภัยในการเดินทาง การจราจร การขนส่ง	ฝิวจราจร คสล. หน้า 0.15 เมตร กว้าง 3.50 เมตร ยาว 100 เมตร พร้อมท่อระบายน้ำ ขนาดเส้นผ่าศูนย์กลาง 0.40 เมตร ตามแบบแปลนเทศบาล		630,000		ราษฎรที่อยู่อาศัยในพื้นที่มีการคมนาคมที่ดี ได้รับความสะดวก รวดเร็ว ไม่มีปัญหาน้ำท่วมขัง	สำนักงานช่าง
66	ก่อสร้างฝิวจราจรพร้อมท่อระบายน้ำ ซอยแยกจากถนนอัมรินทร์ ตรงข้ามแฟลตพนักงานเทศบาล	เพื่อให้ผู้ใช้เส้นทางได้รับความสะดวกปลอดภัยในการเดินทาง การจราจร การขนส่ง	ปรับปรุงฝิวจราจร คสล. หน้า 0.15 เมตร กว้าง 2.50-4.00 เมตร ยาว 55 เมตร พร้อมท่อระบายน้ำขนาดเส้นผ่าศูนย์กลาง 0.40 เมตร ตามแบบแปลนรายละเอียดเทศบาล		340,000		ราษฎรที่อยู่อาศัยในพื้นที่มีการคมนาคมที่ดี ได้รับความสะดวก รวดเร็ว ไม่มีปัญหาน้ำท่วมขัง	สำนักงานช่าง

4.1 แนวทางปรับปรุงเส้นทางคมนาคมขนส่ง ไฟฟ้าสาธารณะ

ที่	โครงการ	วัตถุประสงค์	เป้าหมาย ผลผลิตของ โครงการ	งบประมาณและที่มา			ผลลัพธ์ที่คาดว่าจะได้รับ	หน่วยงานที่ รับผิดชอบ
				2552 (บาท)	2553 (บาท)	2554 (บาท)		
67	ก่อสร้างฝิวจราจรพร้อมท่อระบายน้ำ ซอยถนนอัมรินทร์ ช้างบ้านเลขที่ 42	เพื่อให้ผู้ใช้เส้นทางได้รับความสะดวกปลอดภัยในการเดินทาง การจราจร การขนส่ง	ฝิวจราจร คสล. หน้า 0.15 เมตร กว้าง 3.00 เมตร ยาว 90 เมตร พร้อมท่อระบายน้ำ ขนาดเส้นผ่าศูนย์กลาง 0.40 เมตร ตามแบบแปลนเทศบาล		540,000		ราษฎรที่อยู่อาศัยในพื้นที่มีการคมนาคมที่ดี ได้รับความสะดวก รวดเร็ว ไม่มีปัญหาน้ำท่วมขัง	สำนักงานช่าง
68	ก่อสร้างฝิวจราจรพร้อมท่อระบายน้ำ ซอยแยกถนนอัมรินทร์ ช้างบ้านเลขที่ 38/15	เพื่อให้ผู้ใช้เส้นทางได้รับความสะดวกปลอดภัยในการเดินทาง การจราจร การขนส่ง	ฝิวจราจร คสล. หน้า 0.15 เมตร กว้าง 3.00 เมตร ยาว 90 เมตร พร้อมท่อระบายน้ำ ขนาดเส้นผ่าศูนย์กลาง 0.40 เมตร ตามแบบแปลนเทศบาล		540,000		ราษฎรที่อยู่อาศัยในพื้นที่มีการคมนาคมที่ดี ได้รับความสะดวก รวดเร็ว ไม่มีปัญหาน้ำท่วมขัง	สำนักงานช่าง
69	ก่อสร้างฝิวจราจรพร้อมท่อระบายน้ำ ซอยแยก ถนนอัมรินทร์ ช้างโกดังแสงธรรม	เพื่อให้ผู้ใช้เส้นทางได้รับความสะดวกปลอดภัย ในการเดินทาง การจราจร การขนส่ง	ฝิวจราจร คสล. หน้า 0.15 เมตร กว้าง 3.00 เมตร ยาว 140 เมตร พร้อมท่อระบายน้ำขนาดเส้นผ่าศูนย์กลาง 0.40 เมตร ตามแบบแปลนเทศบาล		840,000		ราษฎรที่อยู่อาศัยในพื้นที่มีการคมนาคมที่ดี ได้รับความสะดวก รวดเร็ว ไม่มีปัญหาน้ำท่วมขัง	สำนักงานช่าง
70	ก่อสร้างฝิวจราจร ซอยแยกถนนอัมรินทร์ ช้างบ้านเลขที่ 43	เพื่อให้ผู้ใช้เส้นทางได้รับความสะดวกปลอดภัย ในการเดินทาง การจราจร การขนส่ง	ฝิวจราจร คสล. หน้า 0.15 เมตร กว้าง 3.00 เมตร ยาวประมาณ 40 เมตร ตามแบบแปลนเทศบาล		66,000		ประชาชนได้รับความสะดวก ในการสัญจร การขนส่งและการจราจร	สำนักงานช่าง

4.1 แนวทางปรับปรุงเส้นทางคมนาคมขนส่ง ไฟฟ้าสาธารณะ

ที่	โครงการ	วัตถุประสงค์	เป้าหมาย ผลผลิตของ โครงการ	งบประมาณและที่มา			ผลลัพธ์ที่คาดว่าจะได้รับ	หน่วยงานที่ รับผิดชอบ
				2552 (บาท)	2553 (บาท)	2554 (บาท)		
71	ก่อสร้างผิวจราจร พร้อมท่อระบายน้ำ ซอยแยกถนนจักรวาลเชื่อมถนนหลังสนามกีฬากลาง	เพื่อให้ผู้ใช้เส้นทางได้รับความสะดวกปลอดภัย ในการเดินทาง การจราจร การขนส่ง	ผิวจราจร คสล. หน้า 0.15 เมตร กว้าง 3.00 เมตร ยาว 365 เมตร พร้อมท่อระบายน้ำขนาดเส้นผ่าศูนย์กลาง 0.60 เมตร ตามแบบแปลนเทศบาล		2,460,000		ประชาชนได้รับความสะดวกในการสัญจร การขนส่งและการจราจร	สำนักงานช่าง
72	ก่อสร้างผิวจราจรพร้อมท่อระบายน้ำ ซอยแยก ถนนอัมรินทร์ข้างบ้านเลขที่ 43/6 ซอยเจริญธรรม	เพื่อให้ผู้ใช้เส้นทางได้รับความสะดวกปลอดภัย ในการเดินทาง การจราจร การขนส่ง	ผิวจราจร คสล. หน้า 0.15 เมตร กว้าง 2.50 - 3.00 เมตร ยาวประมาณ 114 เมตร พร้อมท่อระบายน้ำขนาดเส้นผ่าศูนย์กลาง 0.40 เมตร ตามแบบแปลนเทศบาล		650,000		ราษฎรที่อยู่อาศัยในพื้นที่มีการคมนาคมที่ดี ได้รับความสะดวก รวดเร็ว ไม่มีปัญหาน้ำท่วมขัง	สำนักงานช่าง
73	ก่อสร้างผิวจราจรพร้อมท่อระบายน้ำ ซอยแยก ถนนอัมรินทร์ ข้างบ้านเลขที่ 65/3	เพื่อให้ผู้ใช้เส้นทางได้รับความสะดวกปลอดภัย ในการเดินทาง การจราจร การขนส่ง	ผิวจราจร คสล. หน้า 0.15 เมตร กว้าง 3.50 - 4.50 เมตร ยาวประมาณ 280 เมตร พร้อมท่อระบายน้ำขนาดเส้นผ่าศูนย์กลาง 0.60 เมตร ตามแบบแปลนเทศบาล		1,850,000		ราษฎรที่อยู่อาศัยในพื้นที่มีการคมนาคมที่ดี ได้รับความสะดวก รวดเร็ว ไม่มีปัญหาน้ำท่วมขัง	สำนักงานช่าง

4.1 แนวทางปรับปรุงเส้นทางคมนาคมขนส่ง ไฟฟ้าสาธารณะ

ที่	โครงการ	วัตถุประสงค์	เป้าหมาย ผลผลิตของ โครงการ	งบประมาณและที่มา			ผลลัพธ์ที่คาดว่าจะได้รับ	หน่วยงานที่ รับผิดชอบ
				2552 (บาท)	2553 (บาท)	2554 (บาท)		
74	ก่อสร้างผิวจราจรพร้อมท่อระบายน้ำ ซอยแยกถนนอัมรินทร์ ซ้างบ้านเลขที่ 63 และ 65	เพื่อให้ผู้ใช้เส้นทางได้รับความสะดวกปลอดภัย ในการเดินทาง การจราจร การขนส่ง	ผิวจราจร คสล. หน้า 0.15 เมตร กว้าง 3.50 - 4.50 เมตร ยาว ประมาณ 200 เมตร พร้อมท่อระบายน้ำขนาดเส้นผ่าศูนย์กลาง 0.40 เมตร ตามแบบแปลนเทศบาล		1,280,000		ราษฎรที่อยู่อาศัยในพื้นที่มีการคมนาคมที่ดี ได้รับความสะดวก รวดเร็ว ไม่มีปัญหาน้ำท่วมขัง	สำนักงานช่าง
75	ก่อสร้างผิวจราจร ซอยแยกถนนอัมรินทร์ข้างแฟลตพนักงานเทศบาล	เพื่อให้ผู้ใช้เส้นทางได้รับความสะดวกปลอดภัยในการเดินทาง การจราจร การขนส่ง	ผิวจราจร คสล. หน้า 0.15 เมตร กว้าง 3.50- 4.50 เมตร ยาว ประมาณ 79 เมตร ตามแบบแปลนเทศบาล		170,000		ราษฎรที่อยู่อาศัยในพื้นที่มีการคมนาคมที่ดี ได้รับความสะดวก รวดเร็ว ไม่มีปัญหาน้ำท่วมขัง	สำนักงานช่าง
76	ก่อสร้างผิวจราจรพร้อมท่อระบายน้ำ กลุ่มซอยสวรรควิถึ 63 ซ้างบ้านเลขที่ 183/4	เพื่อให้ผู้ใช้เส้นทางได้รับความสะดวกปลอดภัยในการเดินทาง การจราจร การขนส่ง	ผิวจราจร คสล. หน้า 0.15 เมตร กว้าง 2.50 เมตร ยาว 65 เมตร พร้อมท่อระบายน้ำ ขนาดเส้นผ่าศูนย์กลาง 0.40 เมตร ตามแบบแปลนเทศบาล		370,000		ราษฎรที่อยู่อาศัยในพื้นที่มีการคมนาคมที่ดี ได้รับความสะดวก รวดเร็ว ไม่มีปัญหาน้ำท่วมขัง	สำนักงานช่าง
77	ก่อสร้างผิวจราจรถนนภายในชุมชนวัดจอมคีรีนาคพรต ซ้างบ้านเลขที่ 160 หมู่ 4	เพื่อให้ผู้ใช้เส้นทางได้รับความสะดวกปลอดภัยในการเดินทาง การจราจร การขนส่ง	ผิวจราจร คสล. หน้า 0.15 เมตร กว้าง 5 เมตร ยาว 113 เมตร ตามแบบแปลนเทศบาล		320,000		ราษฎรที่อยู่อาศัยในพื้นที่มีการคมนาคมที่ดี ได้รับความสะดวก รวดเร็ว ไม่มีปัญหาน้ำท่วมขัง	สำนักงานช่าง

4.1 แนวทางปรับปรุงเส้นทางคมนาคมขนส่ง ไฟฟ้าสาธารณะ

ที่	โครงการ	วัตถุประสงค์	เป้าหมาย ผลผลิตของ โครงการ	งบประมาณและที่มา			ผลลัพธ์ที่คาดว่าจะได้รับ	หน่วยงานที่ รับผิดชอบ
				2552 (บาท)	2553 (บาท)	2554 (บาท)		
78	ก่อสร้างผิวจราจรถนน ภายในชุมชนวัดจอมคีรี นาคพรต ซ้ำบ้านเลขที่ 50 หมู่ 4	เพื่อให้ผู้ใช้เส้นทางได้รับ ความสะดวกปลอดภัยในการ เดินทาง การจราจร การขนส่ง	ก่อสร้างผิวจราจร คสล. หน้า 0.15 เมตร กว้าง 2.50 เมตร ยาว 98 เมตร ตามแบบแปลน เทศบาล		140,000		ราษฎรที่อยู่อาศัยในพื้นที่มี การคมนาคมที่ดี ได้รับความ สะดวก รวดเร็ว ไม่มีปัญหา น้ำท่วมขัง	สำนักงานช่าง
79	ก่อสร้างผิวจราจรพร้อมท่อ ระบายน้ำถนนสาธารณะ แยกถนนพหลโยธินข้าง สถานีไฟฟ้าย่อยเชื่อมถนน กำลังพล	เพื่อให้ประชาชนได้รับความ สะดวกปลอดภัยในการ เดินทางและมีระบบระบาย น้ำที่ดี	ผิวจราจร คสล. หน้า 0.20 ม. กว้าง 6 เมตร ยาว 1525 เมตร พร้อมท่อระบายน้ำ คสล. ขนาด เส้นผ่าศูนย์กลาง 0.60 เมตร ตามแบบแปลนเทศบาล		12,500,000		ราษฎรที่อาศัยอยู่ในพื้นที่มี การคมนาคมที่ดีไม่มีปัญหา น้ำท่วม	สำนักงานช่าง
80	ติดตั้งเสาไฟฟ้า พร้อมดวง โคม ถนนธรรมเกษตร	เพื่อให้ผู้ใช้เส้นทางได้รับ ความสะดวกปลอดภัยในการ เดินทาง การจราจร การขนส่ง	ติดตั้งเสาไฟฟ้าชนิดโคมเดี่ยวสูง 7 เมตร ดวงโคมชนิด HIGH PRESSURE SODIUM ขนาด 250 วัตต์ จำนวน 40 ต้น ตาม แบบแปลนเทศบาล		1,400,000		ราษฎรที่อยู่อาศัยในพื้นที่ ได้รับความสะดวก ปลอดภัย ในการเดินทาง การจราจร การขนส่ง	สำนักงานช่าง
81	ขยายเขตไฟฟ้าสาธารณะ ภายในเขตเทศบาล (เสนอ โดยชุมชนในเขตเทศบาล)	เพื่อให้ผู้ใช้เส้นทางได้รับ ความสะดวกปลอดภัยในการ เดินทาง การจราจร การขนส่ง	ขยายเขตไฟฟ้าสาธารณะในเขต เทศบาล จำนวน 5-10 แห่ง		2,000,000	2,000,000	ประชาชนได้รับความสะดวก ปลอดภัย จากเหตุร้ายและ สะดวกในการสัญจร	สำนักงานช่าง

4.1 แนวทางปรับปรุงเส้นทางคมนาคมขนส่ง ไฟฟ้าสาธารณะ

ที่	โครงการ	วัตถุประสงค์	เป้าหมาย ผลผลิตของ โครงการ	งบประมาณและที่มา			ผลลัพธ์ที่คาดว่าจะได้รับ	หน่วยงานที่ รับผิดชอบ
				2552 (บาท)	2553 (บาท)	2554 (บาท)		
82	ก่อสร้างฝิวจราจรพร้อมท่อระบายน้ำถนนอัมรินทร์	เพื่อให้ประชาชนได้รับความสะดวกปลอดภัยในการเดินทางและมีระบบระบายน้ำที่ดี	ฝิวจราจรถนนอัมรินทร์เริ่มจากจุดสิ้นสุดถนนเดิมถึงทางหลวงหมายเลข 117 ยาว 300 เมตร พร้อมท่อระบายน้ำขนาดเส้นผ่าศูนย์กลาง 0.60 เมตร ตามแบบแปลนเทศบาล			6,000,000	ราษฎรที่อาศัยอยู่ในพื้นที่มีการคมนาคมที่ดีไม่มีปัญหาน้ำท่วม	สำนักงานช่าง
83	ก่อสร้างฝิวจราจรพร้อมท่อระบายน้ำถนนโกสีย์ใต้ (เสนอจากคำร้องของประชาชน)	เพื่อให้ประชาชนได้รับความสะดวกปลอดภัยในการเดินทางและมีระบบระบายน้ำที่ดี	ฝิวจราจรแอสฟัลท์ติกคอนกรีตหนา 0.05 เมตร กว้าง 9 เมตร ยาว 1322 เมตร พร้อมท่อระบายน้ำขนาดเส้นผ่าศูนย์กลาง 0.80 เมตร ตามแบบแปลนเทศบาล			11,200,000	ประชาชนได้รับความสะดวกปลอดภัย ในการเดินทาง	สำนักงานช่าง
84	ก่อสร้างฝิวจราจรพร้อมท่อระบายน้ำซอยแยกถนนข้างปั๊มดีเซลส์ (เขาขาด)	เพื่อให้ประชาชนได้รับความสะดวกปลอดภัยในการเดินทางและมีระบบระบายน้ำที่ดี	ฝิวจราจร คสล.หนา 0.15 เมตร กว้าง 4 เมตร ยาวประมาณ 100 เมตร พร้อมท่อระบายน้ำ คสล.ขนาดเส้นผ่าศูนย์กลาง 0.40 เมตร ตามแบบแปลนเทศบาล			610,000	ประชาชนได้รับความสะดวกปลอดภัยในการคมนาคม	สำนักงานช่าง

4.1 แนวทางปรับปรุงเส้นทางคมนาคมขนส่ง ไฟฟ้าสาธารณะ

ที่	โครงการ	วัตถุประสงค์	เป้าหมาย ผลผลิตของ โครงการ	งบประมาณและที่มา			ผลลัพธ์ที่คาดว่าจะได้รับ	หน่วยงานที่ รับผิดชอบ
				2552 (บาท)	2553 (บาท)	2554 (บาท)		
85	ก่อสร้างถนนผิวจราจร พร้อมท่อระบายน้ำ ถนน บริเวณด้านข้างวัดช่องฯ	เพื่อให้ประชาชนได้รับความ สะดวกในการสัญจรไปมา	ผิวจราจร คสล.หนา 0.15 เมตร กว้าง 4 เมตร ยาว 250 เมตร พร้อมท่อระบายน้ำขนาด เส้นผ่าศูนย์กลาง 0.60 เมตร ตาม แบบแปลนเทศบาล			1,660,000	ทำให้ราษฎรที่อยู่อาศัยใน บริเวณดังกล่าว ได้รับความ สะดวกในการสัญจรไปมา	สำนักงานช่าง
86	ก่อสร้างผิวจราจร พร้อมท่อ ระบายน้ำ ซอย 1 แยกจาก ถนนหน้าน้ำตาลแมนชั่น	เพื่อให้ประชาชนได้รับความ สะดวกในการสัญจรไปมา	ผิวจราจร คสล. หนา 0.15 เมตร กว้าง 3-4 เมตร ยาว 300 เมตร พร้อมท่อระบายน้ำขนาด เส้นผ่าศูนย์กลาง 0.60 เมตร ตาม แบบแปลนเทศบาล			1,850,000	ทำให้ราษฎรที่อยู่อาศัยใน บริเวณดังกล่าว ได้รับความ สะดวกในการสัญจรไปมา	สำนักงานช่าง
87	ก่อสร้างท่อระบายน้ำพร้อม ทางเท้าถนนริมน้ำตั้งแต่ โรงเรียนอนุบาลนครสวรรค์ ถึงบริเวณหลังสำนักงาน อัยการ (ฝั่งสวนราชการ)	เพื่อให้ประชาชนได้รับความ สะดวกในการสัญจร และมี ระบบระบายน้ำที่ดี	ท่อระบายน้ำขนาด เส้นผ่าศูนย์กลาง 0.60 เมตร ยาว รวม 1,400 เมตร พร้อมทางเท้า ตามแบบแปลนเทศบาล			8,900,000	ราษฎรที่อยู่อาศัยในพื้นที่มี การคมนาคมที่ดี ได้รับความ สะดวก รวดเร็ว ไม่มีปัญหา น้ำท่วมขัง	สำนักงานช่าง

4.1 แนวทางปรับปรุงเส้นทางคมนาคมขนส่ง ไฟฟ้าสาธารณะ

ที่	โครงการ	วัตถุประสงค์	เป้าหมาย ผลผลิตของ โครงการ	งบประมาณและที่มา			ผลลัพธ์ที่คาดว่าจะได้รับ	หน่วยงานที่ รับผิดชอบ
				2552 (บาท)	2553 (บาท)	2554 (บาท)		
88	ก่อสร้างผิวจราจร พร้อมท่อระบายน้ำ ถนนเกาะยม (เสนอโดยชุมชนเกาะยม)	เพื่อให้ผู้ใช้เส้นทางได้รับความสะดวก ปลอดภัย ในการเดินทางการจราจร การขนส่ง และมีระบบระบายน้ำที่ดี	ผิวจราจร คสล. หน้า 0.20 เมตร กว้าง 6.00-10.00 เมตร ยาว 720 เมตร พร้อมท่อระบายน้ำ ขนาดเส้นผ่าศูนย์กลาง 0.60 ม. ตามแบบแปลนเทศบาล			10,000,000	ราษฎรที่อยู่อาศัยในพื้นที่มีการคมนาคมที่ดี ได้รับความสะดวก รวดเร็ว ไม่มีปัญหาน้ำท่วมขัง	สำนักงานช่าง
89	ก่อสร้างผิวจราจร คสล. ซอย มาตุลี 35 ช่วงที่ 2	เพื่อให้ผู้ใช้เส้นทางได้รับความสะดวก ปลอดภัย ในการเดินทางการจราจร การขนส่ง และมีระบบระบายน้ำที่ดี	ผิวจราจร คสล. หน้า 0.15 เมตร กว้าง 6.00 เมตร ยาว 140 เมตร พร้อมท่อระบายน้ำ ขนาดเส้นผ่าศูนย์กลาง 0.40 ม. ตามแบบแปลนรายละเอียดเทศบาล			1,250,000	ราษฎรที่อยู่อาศัยในพื้นที่มีการคมนาคมที่ดี ได้รับความสะดวก รวดเร็ว ไม่มีปัญหาน้ำท่วมขัง	สำนักงานช่าง
90	ก่อสร้างผิวจราจร พร้อมท่อระบายน้ำ ถนนริมน้ำช่วงร้านอาหารครัวไชดาถึงวัดศรีสุพรรณ (เสนอโดยชุมชนตลาดใต้)	เพื่อให้ผู้ใช้เส้นทางได้รับความสะดวก ปลอดภัย ในการเดินทางการจราจร การขนส่ง และมีระบบระบายน้ำที่ดี	ผิวจราจร คสล. หน้า 0.15 เมตร กว้าง 4-10 เมตร ยาว 900 เมตร พร้อมท่อระบายน้ำ ขนาดเส้นผ่าศูนย์กลาง 1.00 ม. ตามแบบแปลนเทศบาล			10,000,000	ราษฎรที่อยู่อาศัยในพื้นที่มีการคมนาคมที่ดี ได้รับความสะดวก รวดเร็ว ไม่มีปัญหาน้ำท่วมขัง	สำนักงานช่าง

4.1 แนวทางปรับปรุงเส้นทางคมนาคมขนส่ง ไฟฟ้าสาธารณะ

ที่	โครงการ	วัตถุประสงค์	เป้าหมาย ผลผลิตของ โครงการ	งบประมาณและที่มา			ผลลัพธ์ที่คาดว่าจะได้รับ	หน่วยงานที่ รับผิดชอบ
				2552 (บาท)	2553 (บาท)	2554 (บาท)		
91	ก่อสร้างผิวจราจร ถนน อรรถกวี จากถนนโกสีย์ถึง โรงพยาบาลสวรรค์ประชา รักษ์	เพื่อให้ผู้ใช้เส้นทางได้รับ ความสะดวกในการเดินทาง การจราจร การขนส่ง	ผิวจราจร คสล. หน้า 0.20 เมตร กว้าง 12-14 เมตร ยาว 550 เมตร หรือมีเนื้อที่ไม่น้อยกว่า 7,200 ตารางเมตร ตามแบบแปลน เทศบาล			5,760,000	ประชาชนได้รับความสะดวก ในการสัญจร และ การขนส่ง	สำนักงานช่าง
92	ก่อสร้างผิวจราจร คสล. ถนนมาตุลี จากถนนริม เขื่อนถึงซอยมาตุลี 5	เพื่อให้ผู้ใช้เส้นทางได้รับ ความสะดวกในการเดินทาง การจราจร การขนส่ง	ผิวจราจร คสล. หน้า 0.20 เมตร กว้าง 10 - 12 เมตร ยาว 600 เมตร หรือพื้นที่ไม่น้อยกว่า 6,900 ตารางเมตร ตามแบบ แปลนเทศบาล			5,520,000	ประชาชนได้รับความสะดวก ในการสัญจร และ การขนส่ง	สำนักงานช่าง
93	ก่อสร้างผิวจราจร ถนน สวรรค์วิถี จากแยกถนน ธรรมวิถี ถึงสี่แยกถนนอรรถ กวี	เพื่อให้ผู้ใช้เส้นทางได้รับ ความสะดวกในการเดินทาง การจราจร การขนส่ง	ผิวจราจร คสล. หน้า 0.20 เมตร กว้าง 11 - 18 เมตร ยาว 800 เมตร หรือพื้นที่ไม่น้อยกว่า 12,000 ตารางเมตร ตามแบบ แปลนเทศบาล			9,600,000	ประชาชนได้รับความสะดวก ในการสัญจร และ การขนส่ง	สำนักงานช่าง
94	ก่อสร้างผิวจราจร ถนน สวรรค์วิถี จากแยกถนน อรรถกวี ถึงสามแยกถนน ดาวดั่งส์	เพื่อให้ผู้ใช้เส้นทางได้รับ ความสะดวกในการเดินทาง การจราจร การขนส่ง	ผิวจราจร คสล. หน้า 0.20 เมตร กว้าง 11 - 18 เมตร ยาว 760 เมตร หรือพื้นที่ไม่น้อยกว่า 11,400 ตารางเมตร ตามแบบ แปลนเทศบาล			9,120,000	ประชาชนได้รับความสะดวก ในการสัญจร และ การขนส่ง	สำนักงานช่าง

4.1 แนวทางปรับปรุงเส้นทางคมนาคมขนส่ง ไฟฟ้าสาธารณะ

ที่	โครงการ	วัตถุประสงค์	เป้าหมาย ผลผลิตของ โครงการ	งบประมาณและที่มา			ผลลัพธ์ที่คาดว่าจะได้รับ	หน่วยงานที่ รับผิดชอบ
				2552 (บาท)	2553 (บาท)	2554 (บาท)		
95	ก่อสร้างผิวจราจรถนนอรรถ กวี จากโรงพยาบาลสวรรคต ประชารักษ์ถึงถนนอมราวดี	เพื่อให้ผู้ใช้เส้นทางได้รับ ความสะดวกในการเดินทาง การจราจร การขนส่ง	ผิวจราจร คสล. หน้า 0.20 เมตร กว้าง 11 - 14 เมตร ยาว 500 เมตร หรือพื้นที่ไม่น้อยกว่า 6,500 ตารางเมตร ตามแบบ แปลนเทศบาล			5,200,000	ประชาชนได้รับความสะดวก ในการสัญจร และ การขนส่ง	สำนักงานช่าง
96	ก่อสร้างผิวจราจร ถนนโกสีย์ จากวัดนครสวรรค์ถึง ธนาคารกรุงไทย จำกัด สาขา ถนนสวรรคตวิถี	เพื่อให้ผู้ใช้เส้นทางได้รับ ความสะดวกในการเดินทาง การจราจร การขนส่ง	ผิวจราจร คสล. หน้า 0.20 เมตร กว้าง 5-12 เมตร ยาว 560 เมตร หรือ พื้นที่ไม่น้อยกว่า 5,130 ตารางเมตร ตามแบบแปลน เทศบาล			4,100,000	ประชาชนได้รับความสะดวก ในการสัญจร และ การขนส่ง	สำนักงานช่าง
97	ก่อสร้างผิวจราจร ถนน สวรรคตวิถีหน้าวัดนครสวรรค์ ถึงตึกนำเงิน	เพื่อให้ผู้ใช้เส้นทางได้รับ ความสะดวกในการเดินทาง การจราจร การขนส่ง	ก่อสร้างผิวจราจร คสล. หน้า 0.20 เมตรกว้าง 11-15 เมตร ยาว 430 เมตร หรือพื้นที่ไม่น้อยกว่า 5,970 ตร.ม ตามแบบแปลน เทศบาล			478,000	ประชาชนได้รับความสะดวก ในการสัญจร และ การขนส่ง	สำนักงานช่าง
98	ก่อสร้างผิวจราจร ถนนโกสีย์ หน้าที่ทำการไปรษณีย์ถึง วัดนครสวรรค์	เพื่อให้ผู้ใช้เส้นทางได้รับ ความสะดวกในการเดินทาง การจราจร การขนส่ง	ผิวจราจร คสล. หน้า 0.20 เมตร กว้าง 11 - 15 เมตร ยาว 775 เมตร หรือมีเนื้อที่ไม่น้อยกว่า 10,020 ตร.ม. ตามแบบแปลน เทศบาล			8,000,000	ประชาชนได้รับความสะดวก ในการสัญจร และ การขนส่ง	สำนักงานช่าง

4.1 แนวทางปรับปรุงเส้นทางคมนาคมขนส่ง ไฟฟ้าสาธารณะ

ที่	โครงการ	วัตถุประสงค์	เป้าหมาย ผลผลิตของ โครงการ	งบประมาณและที่มา			ผลลัพธ์ที่คาดว่าจะได้รับ	หน่วยงานที่ รับผิดชอบ
				2552 (บาท)	2553 (บาท)	2554 (บาท)		
99	ก่อสร้างผิวจราจรพร้อมท่อระบายน้ำถนนสาธารณะแยกถนนไกรลาศเชื่อมถนนพิทักษ์สันติราษฎร์ (เสนอโดยชุมชนหนองผักตบ)	เพื่อให้ผู้ใช้เส้นทางได้รับความสะดวกในการเดินทาง การจราจร การขนส่ง	ผิวจราจร คสล. หน้า 0.20 เมตร กว้าง 6.50 เมตร ยาว 535 เมตร พร้อมท่อระบายน้ำ ขนาดเส้นผ่าศูนย์กลาง 1.20 เมตร ตามแบบแปลนเทศบาล			9,000,000	ประชาชนได้รับความสะดวกในการสัญจร และ การขนส่ง	สำนักงานช่าง
100	ก่อสร้างผิวจราจร พร้อมท่อระบายน้ำ ถนนสาธารณะแยกถนนพิทักษ์สันติราษฎร์ (ข้างบ้านนางชะเอม สิงหะ) (เสนอโดยชุมชนสามัคคีพัฒนา)	เพื่อให้ผู้ใช้เส้นทางได้รับความสะดวก ปลอดภัย ในการจราจร การขนส่งและมีระบบระบายน้ำที่ดี	ผิวจราจร คสล. หน้า 0.15 เมตร กว้าง 4.50 เมตร ยาว 42 เมตร พร้อมท่อระบายน้ำ ขนาดเส้นผ่าศูนย์กลาง 0.40 เมตร ตามแบบแปลนเทศบาล			290,000	ราษฎรที่อยู่อาศัยในพื้นที่มีการคมนาคมที่ดี ได้รับความสะดวก รวดเร็ว ไม่มีปัญหา น้ำท่วมขัง	สำนักงานช่าง
101	ก่อสร้างผิวจราจร พร้อมท่อระบายน้ำ ถนนสวรรคคีวิถี 19	เพื่อให้ผู้ใช้เส้นทางได้รับความสะดวก ปลอดภัย ในการจราจร การขนส่งและมีระบบระบายน้ำที่ดี	ผิวจราจร คสล. หน้า 0.20 เมตร กว้าง 4-6 เมตร ยาว 480 เมตร พร้อมท่อระบายน้ำ ขนาดเส้นผ่าศูนย์กลาง 0.60 เมตร ตามแบบแปลนเทศบาล			4,150,000	เพื่อป้องกันน้ำท่วมบริเวณชุมชน ประชาชนได้รับความสะดวกในการเดินทาง	สำนักงานช่าง

4.1 แนวทางปรับปรุงเส้นทางคมนาคมขนส่ง ไฟฟ้าสาธารณะ

ที่	โครงการ	วัตถุประสงค์	เป้าหมาย ผลผลิตของ โครงการ	งบประมาณและที่มา			ผลลัพธ์ที่คาดว่าจะได้รับ	หน่วยงานที่ รับผิดชอบ
				2552 (บาท)	2553 (บาท)	2554 (บาท)		
102	ก่อสร้างฝิวจราจร พร้อมท่อระบายน้ำ ซอยข้างธนาคารกรุงไทย สาขาปากน้ำโพ	เพื่อให้ผู้ใช้เส้นทางได้รับความสะดวก ปลอดภัย ในการจราจร การขนส่งและมีระบบระบายน้ำที่ดี	ฝิวจราจร คสล. หน้า 0.15 เมตร กว้าง 2.80 - 5.00 เมตร ยาว 188 เมตร พร้อมท่อระบายน้ำ ขนาดเส้นผ่าศูนย์กลาง 0.40 เมตร ตามแบบแปลนเทศบาล			1,210,000	เพื่อป้องกันน้ำท่วมบริเวณชุมชน ประชาชนได้รับความสะดวกในการเดินทาง	สำนักงานช่าง
103	ก่อสร้างฝิวจราจร พร้อมท่อระบายน้ำ ซอยแยกถนนมหาเทพ (โดยชุมชนหนองผักตบ)	เพื่อให้ผู้ใช้เส้นทางได้รับความสะดวก ปลอดภัย ในการจราจร การขนส่งและมีระบบระบายน้ำที่ดี	ฝิวจราจร คสล. หน้า 0.15 เมตร กว้าง 5.00 เมตร ยาว ประมาณ 120 เมตร พร้อมท่อระบายน้ำ ขนาดเส้นผ่าศูนย์กลาง 0.40 เมตร ตามแบบแปลนเทศบาล			1,150,000	ราษฎรที่อยู่อาศัยในพื้นที่มีการคมนาคมที่ดีได้รับความสะดวก รวดเร็ว ไม่มีปัญหาน้ำท่วมขัง	สำนักงานช่าง
104	ก่อสร้างฝิวจราจร พร้อมท่อระบายน้ำ ซอยเชื่อมถนนมหาเทพ ซ้างบ้านขำนาญหมอ (โดยชุมชนหนองผักตบ)	เพื่อให้ผู้ใช้เส้นทางได้รับความสะดวกปลอดภัยในการเดินทาง การจราจร การขนส่ง	ฝิวจราจร คสล. หน้า 0.15 เมตร กว้าง 5.00 เมตร ยาว ประมาณ 160 เมตร พร้อมท่อระบายน้ำ ขนาดเส้นผ่าศูนย์กลาง 0.40 เมตร พร้อมบ่อพัก ตามแบบแปลนเทศบาล			1,450,000	ราษฎรที่อยู่อาศัยในพื้นที่มีการคมนาคมที่ดีได้รับความสะดวก รวดเร็ว ไม่มีปัญหาน้ำท่วมขัง	สำนักงานช่าง

4.1 แนวทางปรับปรุงเส้นทางคมนาคมขนส่ง ไฟฟ้าสาธารณะ

ที่	โครงการ	วัตถุประสงค์	เป้าหมาย ผลผลิตของ โครงการ	งบประมาณและที่มา			ผลลัพธ์ที่คาดว่าจะได้รับ	หน่วยงานที่ รับผิดชอบ
				2552 (บาท)	2553 (บาท)	2554 (บาท)		
105	ก่อสร้างฝิวจราจร พร้อมท่อระบายน้ำ ถนนข้างหนองผักตบ ซอยหอพักซากุระ (เสนอโดยชุมชนหนองผักตบ)	เพื่อให้ผู้ใช้เส้นทางได้รับความสะดวก ปลอดภัย ในการจราจร การขนส่งและมีระบบระบายน้ำที่ดี	ฝิวจราจร คสล. หน้า 0.15 เมตร กว้าง 5.00 เมตร ยาว 150 เมตร พร้อมท่อระบายน้ำ ขนาดเส้นผ่าศูนย์กลาง 0.40 เมตร พร้อมบ่อพัก ตามแบบแปลนเทศบาล			1,450,000	ราษฎรที่อยู่อาศัยในพื้นที่มีการคมนาคมที่ดีได้รับความสะดวก รวดเร็ว ไม่มีปัญหาน้ำท่วมขัง	สำนักงานช่าง
106	ก่อสร้างฝิวจราจร พร้อมท่อระบายน้ำซอยแยกถนนมหาเทพ (เสนอโดยชุมชนหนองผักตบ)	เพื่อให้ผู้ใช้เส้นทางได้รับความสะดวกปลอดภัย ในการเดินทาง การจราจร การขนส่งและมีระบบระบายน้ำที่ดี	ฝิวจราจร คสล. หน้า 0.15 เมตร กว้าง 5.00 เมตร ยาว 150 เมตร พร้อมท่อระบายน้ำ ขนาดเส้นผ่าศูนย์กลาง 0.40 เมตร ตามแบบแปลนเทศบาล			1,450,000	ราษฎรที่อยู่อาศัยในพื้นที่มีการคมนาคมที่ดีได้รับความสะดวก รวดเร็ว ไม่มีปัญหาน้ำท่วมขัง	สำนักงานช่าง
107	ก่อสร้างฝิวจราจร พร้อมท่อระบายน้ำซอยเยื้องศูนย์บริการสาธารณสุข 3 (เสนอโดยชุมชนสามัคคีพัฒนา)	เพื่อให้ผู้ใช้เส้นทางได้รับความสะดวกความปลอดภัย ในการเดินทาง การจราจร การขนส่ง	ฝิวจราจร คสล. หน้า 0.15 เมตร กว้าง 3.50 เมตร ยาว 42 เมตร พร้อมท่อระบายน้ำ ขนาดเส้นผ่าศูนย์กลาง 0.40 เมตร ตามแบบแปลนเทศบาล			270,000	ราษฎรที่อยู่อาศัยในพื้นที่มีการคมนาคมที่ดีได้รับความสะดวก รวดเร็ว ไม่มีปัญหาน้ำท่วมขัง	สำนักงานช่าง

4.1 แนวทางปรับปรุงเส้นทางคมนาคมขนส่ง ไฟฟ้าสาธารณะ

ที่	โครงการ	วัตถุประสงค์	เป้าหมาย ผลผลิตของ โครงการ	งบประมาณและที่มา			ผลลัพธ์ที่คาดว่าจะได้รับ	หน่วยงานที่ รับผิดชอบ
				2552 (บาท)	2553 (บาท)	2554 (บาท)		
108	ก่อสร้างผิวจราจร พร้อมท่อระบายน้ำ ซอยแยกถนนพิทักษ์สันติราษฎร์ (ข้างบ้านเลขที่ 1122/7) (เสนอโดยชุมชนสามัคคีพัฒนา)	เพื่อให้ผู้ใช้เส้นทางได้รับความสะดวกปลอดภัยในการเดินทาง การจราจร การขนส่ง	ผิวจราจร คสล. หน้า 0.15 เมตร กว้าง 4.00 เมตร ยาว 68 เมตร พร้อมท่อระบายน้ำ ขนาดเส้นผ่าศูนย์กลาง 0.40 เมตร ตามแบบแปลนเทศบาล			430,000	ราษฎรที่อยู่อาศัยในพื้นที่มีการคมนาคมที่ดี ได้รับความสะดวก รวดเร็ว ไม่มีปัญหาน้ำท่วมขัง	สำนักงานช่าง
109	ก่อสร้างผิวจราจร พร้อมท่อระบายน้ำซอยข้างศูนย์บริการสาธารณสุข 3 (เสนอโดยชุมชนสามัคคีพัฒนา)	เพื่อให้ผู้ใช้เส้นทางได้รับความสะดวกปลอดภัยในการเดินทาง การจราจร การขนส่ง	ผิวจราจร คสล. หน้า 0.15 เมตร กว้าง 3.20 เมตร ยาว 78 เมตร พร้อมท่อระบายน้ำ ขนาดเส้นผ่าศูนย์กลาง 0.40 เมตร ตามแบบแปลนเทศบาล			460,000	ราษฎรที่อยู่อาศัยในพื้นที่มีการคมนาคมที่ดี ได้รับความสะดวก รวดเร็ว ไม่มีปัญหาน้ำท่วมขัง	สำนักงานช่าง
110	ก่อสร้างผิวจราจร พร้อมท่อระบายน้ำ ซอยแยกถนนพิทักษ์สันติราษฎร์ (ข้างบ้านเลขที่ 1164/14) (เสนอโดยชุมชนสามัคคีพัฒนา)	เพื่อให้ผู้ใช้เส้นทางได้รับความสะดวกปลอดภัยในการเดินทาง การจราจร การขนส่ง	ผิวจราจร คสล. หน้า 0.15 เมตร กว้าง 3.50 เมตร ยาว 118 เมตร พร้อมท่อระบายน้ำขนาดเส้นผ่าศูนย์กลาง 0.40 เมตร ตามแบบแปลนเทศบาล			710,000	ราษฎรที่อยู่อาศัยในพื้นที่มีการคมนาคมที่ดี ได้รับความสะดวก รวดเร็ว ไม่มีปัญหาน้ำท่วมขัง	สำนักงานช่าง

4.1 แนวทางปรับปรุงเส้นทางคมนาคมขนส่ง ไฟฟ้าสาธารณะ

ที่	โครงการ	วัตถุประสงค์	เป้าหมาย ผลผลิตของ โครงการ	งบประมาณและที่มา			ผลลัพธ์ที่คาดว่าจะได้รับ	หน่วยงานที่ รับผิดชอบ
				2552 (บาท)	2553 (บาท)	2554 (บาท)		
111	ก่อสร้างฝิวจราจร พร้อมท่อระบายน้ำ ซอยโรงกล้วยไม้ (เสนอโดยชุมชนสามัคคีพัฒนา)	เพื่อให้ผู้ใช้เส้นทางได้รับความสะดวกปลอดภัยในการเดินทาง การจราจร การขนส่ง	ฝิวจราจร คสล. หน้า 0.15 เมตร กว้าง 4.00 เมตร ยาว 105 เมตร พร้อมท่อระบายน้ำขนาดเส้นผ่าศูนย์กลาง 0.40 เมตร ตามแบบแปลนเทศบาล			670,000	ราษฎรที่อยู่อาศัยในพื้นที่มีการคมนาคมที่ดี ได้รับความสะดวก รวดเร็ว ไม่มีปัญหาน้ำท่วมขัง	สำนักงานช่าง
112	ก่อสร้างฝิวจราจร พร้อมท่อระบายน้ำ ซอยข้างบ้านนายเยื่อน กล้าเทศ (เสนอโดยชุมชนสามัคคีพัฒนา)	เพื่อให้ผู้ใช้เส้นทางได้รับความสะดวกปลอดภัยในการเดินทาง การจราจร การขนส่ง	ฝิวจราจร คสล. หน้า 0.15 เมตร กว้าง 5.00 เมตร ยาว 125 เมตร พร้อมท่อระบายน้ำขนาดเส้นผ่าศูนย์กลาง 0.40 เมตร ตามแบบแปลนเทศบาล			1,060,000	ราษฎรที่อยู่อาศัยในพื้นที่มีการคมนาคมที่ดี ได้รับความสะดวก รวดเร็ว ไม่มีปัญหาน้ำท่วมขัง	สำนักงานช่าง
113	ก่อสร้างฝิวจราจร พร้อมท่อระบายน้ำ ภายในชุมชนเจ้าแม่ศรีจันทร์ 3 - 8 (6 ซอย) (เสนอโดยชุมชนเจ้าแม่ศรีจันทร์)	เพื่อให้ประชาชนได้รับความสะดวกในการสัญจรไปมา	ฝิวจราจร คสล. หน้า 0.15 เมตร กว้าง ประมาณ 2.00 - 4.00 เมตร ยาวประมาณ 529 เมตร พร้อมท่อระบายน้ำขนาดเส้นผ่าศูนย์กลาง 0.40 เมตร ตามแบบแปลนเทศบาล			3,020,000	ราษฎรที่อยู่อาศัยในพื้นที่มีการคมนาคมที่ดี ได้รับความสะดวก รวดเร็ว ไม่มีปัญหาน้ำท่วมขัง	สำนักงานช่าง

4.1 แนวทางปรับปรุงเส้นทางคมนาคมขนส่ง ไฟฟ้าสาธารณะ

ที่	โครงการ	วัตถุประสงค์	เป้าหมาย ผลผลิตของ โครงการ	งบประมาณและที่มา			ผลลัพธ์ที่คาดว่าจะได้รับ	หน่วยงานที่ รับผิดชอบ
				2552 (บาท)	2553 (บาท)	2554 (บาท)		
114	ก่อสร้างผิวจราจร พร้อมท่อระบายน้ำและทางเท้า ถนนมหาเทพ ช่วงที่ 1 (เสนอโดยชุมชนหนองผักตบ)	ประชาชนได้รับประโยชน์จากการใช้เส้นทาง พร้อมทั้งมีระบบระบายน้ำที่ดีได้รับความสะดวก ปลอดภัยในการเดินทาง	ผิวจราจร คสล. หน้า 0.20 เมตร กว้าง 12.00 เมตร ยาว 875 เมตร ทางเท้าพร้อมท่อระบายน้ำขนาดเส้นผ่าศูนย์กลาง 0.80 เมตร ทั้ง 2 ด้าน พร้อมโคมไฟตามแบบแปลนเทศบาล			35,000,000 (เงินอุดหนุน)	ราษฎรที่อยู่อาศัยในพื้นที่มีการคมนาคมที่ดี ได้รับความสะดวก รวดเร็ว ไม่มีปัญหาน้ำท่วมขัง	สำนักงานช่าง
			งบประมาณเทศบาล	21,190,000	113,236,000	138,018,000		
			งบเงินอุดหนุน	50,000,000	50,000,000	85,000,000		

รายละเอียดโครงการพัฒนา
แผนพัฒนาสามปี (พ.ศ.2552 ถึง 2554)
เทศบาลนครนครสวรรค์

4. ยุทธศาสตร์พัฒนากายภาพเมือง

4.2 แนวทางพัฒนาระบบการจราจร

ที่	โครงการ	วัตถุประสงค์	เป้าหมาย ผลผลิตของ โครงการ	งบประมาณและที่มา			ผลลัพธ์ที่คาดว่าจะได้รับ	หน่วยงานที่ รับผิดชอบ
				2552 (บาท)	2553 (บาท)	2554 (บาท)		
1	ก่อสร้างผิวจราจรตามแนวถนนริมเชื่อมจากบ่อหนึ่งถึงโรงน้ำแข็งและจากซอยรณชัยถึงใต้สะพานเดชาติวงศ์ (เสนอโดยทุกชุมชน)	เพื่อเปิดพื้นที่และรองรับการขยายตัวของชุมชนและปริมาณการจราจรในอนาคต	ก่อสร้างถนน คสล. พร้อมท่อระบายน้ำ ทางเท้า และโคมไฟ ยาว 2,500 เมตร ตามแบบแปลนรายละเอียดของเทศบาล	25,000,000 (เงินอุดหนุน)	25,000,000 (เงินอุดหนุน)	25,000,000 (เงินอุดหนุน)	ราษฎรที่อยู่อาศัยในพื้นที่และที่มีกิจกรรมคมนาคมทั่วไปได้รับความสะดวก รวดเร็ว ไม่มีปัญหาน้ำท่วมขัง	สำนักงานช่าง
2	ติดตั้งป้ายชื่อถนนและทางแยกภายในเขตเทศบาล (เสนอโดยชุมชนถาวรพัฒนาชุมชนหน้าผา)	เพื่อให้ความสะดวกในการใช้เส้นทางจราจร และแสดงเอกลักษณ์วัฒนธรรมประเพณีของท้องถิ่น	ติดตั้งป้ายชื่อถนนและทางแยกภายในเขตเทศบาล จำนวน 300 ป้าย	2,000,000	2,000,000	2,000,000	มีป้ายชื่อบอกถนนซอยที่สวยงามสะท้อนถึงวัฒนธรรมอันดีของท้องถิ่น	สำนักงานช่าง
3	ต่อความยาวป้ายแนะนำเส้นทางถนนพหลโยธิน	เพื่อให้ความสะดวกในการใช้เส้นทางจราจร	ต่อความยาวป้ายตามแบบมาตรฐานริมทางหลวง จำนวน 1 ป้าย	100,000			ประชาชนได้รับความสะดวกในการสัญจรและลดปัญหาอุบัติเหตุ	สำนักงานช่าง

4.2 แนวทางพัฒนาระบบการจราจร

ที่	โครงการ	วัตถุประสงค์	เป้าหมาย ผลผลิตของ โครงการ	งบประมาณและที่มา			ผลลัพธ์ที่คาดว่าจะได้รับ	หน่วยงานที่ รับผิดชอบ
				2552 (บาท)	2553 (บาท)	2554 (บาท)		
4	ติดตั้งป้ายหยุดรถโดยสารประจำทาง (เสนอโดยสโมสรโรตารี)	เพื่อแสดงจุดหยุดรถโดยสารเป็นการป้องกันและลดปัญหาอุบัติเหตุ	ติดตั้งป้ายหยุดรถโดยสารประจำทางตามแบบแปลนรายละเอียดของเทศบาล		600,000		ปัญหาอุบัติเหตุลดลง	สำนักงานช่าง
5	ก่อสร้างสะพานข้ามแม่น้ำน่านบริเวณวัดทองธรรมชาติ เชื่อมทางหลวงหมายเลข 225	เพื่อเปิดพื้นที่และรองรับการขยายตัวของชุมชนและปริมาณการจราจรในอนาคต	สะพาน คสล. กว้าง 8 เมตร พร้อมถนน เชื่อมสะพานจำนวน 1 แห่ง		15,000,000 (เงินอุดหนุน)	62,000,000 (เงินอุดหนุน)	ประชาชนมีทางเลือกในการสัญจรเพิ่มขึ้น ลดอุบัติเหตุที่อาจเกิดขึ้น ตามแนวทางแยกสายหลักเดิม	สำนักงานช่าง
			งบประมาณเทศบาล	2,100,000	2,600,000	2,000,000		
			งบเงินอุดหนุน	25,000,000	40,000,000	87,000,000		

รายละเอียดโครงการพัฒนา
แผนพัฒนาสามปี (พ.ศ.2552 ถึง 2554)
เทศบาลนครนครสวรรค์

4. ยุทธศาสตร์พัฒนากายภาพเมือง

4.3 แนวทางปรับปรุงภูมิทัศน์ แหล่งท่องเที่ยว พื้นที่นันทนาการ และสวนสาธารณะ

ที่	โครงการ	วัตถุประสงค์	เป้าหมาย ผลผลิตของ โครงการ	งบประมาณและที่มา			ผลลัพธ์ที่คาดว่าจะได้รับ	หน่วยงานที่ รับผิดชอบ
				2552 (บาท)	2553 (บาท)	2554 (บาท)		
1	ก่อสร้างอาคารสัญลักษณ์ พื้นที่ต้นน้ำเจ้าพระยา (พื้นที่ เฉพาะเกาะยม)	เพื่อพัฒนาต้นแม่น้ำ เจ้าพระยา ให้เป็นแหล่ง ท่องเที่ยว ระดับประเทศถึง ระดับนานาชาติ	ออกแบบและก่อสร้างอาคาร สัญลักษณ์ ต้นน้ำเจ้าพระยา พร้อมงานภูมิสถาปัตยกรรม 1 แห่ง ตามแบบแปลนเทศบาล	6,000,000 (ค่าออกแบบ)	100,000,000 (เงินอุดหนุน)	100,000,000 (เงินอุดหนุน)	ราษฎรที่อยู่อาศัยในพื้นที่มีที่ ใช้ในการพักผ่อนเพิ่มรายได้ จากการท่องเที่ยว	สำนักงานช่าง
2	พัฒนาแหล่งท่องเที่ยว ภายในเขตเทศบาล (เสนอ โดยชุมชนบางเรารักกันจริง)	เพื่อพัฒนาสถานที่ท่องเที่ยว ให้มีความพร้อมในทุกด้าน และสวยงาม	แหล่งท่องเที่ยวในเขต 3 แห่ง	2,000,000 (เงินอุดหนุน)	2,000,000 (เงินอุดหนุน)	2,000,000 (เงินอุดหนุน)	เกิดความสวยงามเป็น ระเบียบ	สำนักงานช่าง
3	ปรับปรุงเกาะกลางถนนทาง ร่วมระหว่าง ถนนอรรถกวี และมาตุลี (หน้าสำนักงาน เทศบาลฯ)	เพื่อให้มีภูมิทัศน์ที่สวยงาม และให้มีสถานที่จัดกิจกรรม	ปรับปรุงลานดนตรีจัดทำทาง เท้าภายในสวนปรับปรุง สวนหย่อมติดตั้งระบบสปริงเกอร์ และไฟฟ้าแสงสว่างจำนวน 1 แห่ง ตามแบบแปลนเทศบาล		5,000,000		เกิดความสวยงามตระการ ตาสร้างความประทับใจแก่ ผู้พบเห็น	สำนักงานช่าง

4.3 แนวทางปรับปรุงภูมิทัศน์ แหล่งท่องเที่ยว พื้นที่นันทนาการ และสวนสาธารณะ

ที่	โครงการ	วัตถุประสงค์	เป้าหมาย ผลผลิตของ โครงการ	งบประมาณและที่มา			ผลลัพธ์ที่คาดว่าจะได้รับ	หน่วยงานที่ รับผิดชอบ
				2552 (บาท)	2553 (บาท)	2554 (บาท)		
4	ติดตั้งโคมไฟฟ้าส่องสว่าง และไฟประดับ บริเวณลาน มังกรภายในอุทยานสวรรค์	เพื่อให้เกิดความสวยงาม สอดคล้องกับการปรับปรุง พื้นที่ลานมังกร	ติดตั้งโคมไฟโดยส่องสว่างและ ไฟประดับลานมังกรจำนวน 1 แห่ง ตามแบบแปลนเทศบาล		2,000,000		เกิดความสวยงามตระการ ตาสร้างความประทับใจแก่ ผู้พบเห็น	สำนักงานช่าง
5	ปรับปรุงห้องน้ำภายใน อุทยานสวรรค์	เพื่ออำนวยความสะดวกแก่ ประชาชนที่เข้ามาใช้ พักผ่อนภายในอุทยานสวรรค์	ซ่อมแซมปรับปรุงตัวอาคารและ งานระบบต่างๆ จำนวน 8 แห่ง ตามแบบแปลนเทศบาล		2,400,000		ประชาชนได้รับความ สะดวกปลอดภัยในการ คมนาคม	สำนักงานช่าง
6	ปรับปรุงรั้วรอบอุทยานสวรรค์	เพื่อให้มีภูมิทัศน์ที่สวยงาม	ปรับปรุงรั้วเดิมรอบอุทยานสวรรค์ โดยทำเหล็กลูกกรงรั้ว เสาร์รั้ว รูปแบบเก๋จิ้นพร้อมทาสี และ ติดตั้งประตูรั้วใหม่แทนประตูรั้ว เดิม ความยาวประมาณ 1,765 เมตร ตามแบบแปลนเทศบาล		5,300,000	5,300,000	เกิดความสวยงามเป็น ระเบียบ	สำนักงานช่าง
7	ก่อสร้างถนนคนเดินทางเข้า วัดคีรีวงศ์	เพื่อให้ประชาชนได้รับความ สะดวกปลอดภัยใน การจราจรและเป็นการ ส่งเสริมการท่องเที่ยว	มิวจราจร คสล. กว้าง 5 - 13.50 เมตร ยาว 625 เมตร ปูบล็อกทาง เท้า พื้นที่ไม่น้อยกว่า 7,575 ตารางเมตรพร้อมปรับปรุงระบบ ระบายน้ำ ตามแบบแปลน เทศบาล		7,600,000		ราษฎรที่อยู่อาศัยในพื้นที่มีที่ ใช้ในการพักผ่อนเพิ่มรายได้ จากการท่องเที่ยว	สำนักงานช่าง

4.3 แนวทางปรับปรุงภูมิทัศน์ แหล่งท่องเที่ยว พื้นที่นันทนาการ และสวนสาธารณะ

ที่	โครงการ	วัตถุประสงค์	เป้าหมาย ผลผลิตของ โครงการ	งบประมาณและที่มา			ผลลัพธ์ที่คาดว่าจะได้รับ	หน่วยงานที่ รับผิดชอบ
				2552 (บาท)	2553 (บาท)	2554 (บาท)		
8	ปรับปรุงเกาะกลางอุทยาน สวรรค์	เพื่อให้มีภูมิทัศน์ที่สวยงาม	ก่อสร้างถนนและที่จอดรถ ปรับปรุงอาคารเดิมที่ทรุดโทรม ก่อสร้างอาคารเรือนร่มไม้ 1 หลัง ปรับปรุงพื้นที่และตัดแต่งต้นไม้ พร้อมปลูกต้นไม้เพิ่มเติม ตาม แบบแปลนเทศบาล		12,000,000		เกิดความสวยงามตระการ ตาสร้างความประทับใจแก่ ผู้พบเห็น	สำนักงานช่าง
9	ปรับปรุงสะพานเชื่อมเกาะ กลางอุทยานสวรรค์	เพื่อให้เกิดความสวยงาม และสอดคล้องกับการ ปรับปรุงพื้นที่เกาะกลาง	ปรับปรุงราวสะพานและซุ้ม บริเวณสะพานจำนวน 1 แห่ง ตามแบบแปลนเทศบาล		950,000		เกิดความสวยงามตระการ ตาสร้างความประทับใจแก่ ผู้พบเห็น	สำนักงานช่าง
10	จัดทำป้ายสถานที่ท่องเที่ยว พร้อมประวัติ (เสนอโดย ชุมชนตลาดลาว ชมรมเขา กบ หอการค้าจังหวัด นครสวรรค์ โรงเรียน นครสวรรค์)	เพื่อบอกถึงความเป็นมาของ สถานที่ท่องเที่ยวในเขต เทศบาล	ป้ายชื่อสถานที่ท่องเที่ยวพร้อม ประวัติ จำนวน 12 ป้าย		120,000	120,000	ประชาชนรับทราบข้อมูล ประวัติความเป็นมาเกี่ยวกับ สถานที่ท่องเที่ยว	สำนักงานช่าง

4.3 แนวทางปรับปรุงภูมิทัศน์ แหล่งท่องเที่ยว พื้นที่นันทนาการ และสวนสาธารณะ

ที่	โครงการ	วัตถุประสงค์	เป้าหมาย ผลผลิตของ โครงการ	งบประมาณและที่มา			ผลลัพธ์ที่คาดว่าจะได้รับ	หน่วยงานที่ รับผิดชอบ
				2552 (บาท)	2553 (บาท)	2554 (บาท)		
11	ปรับปรุงทางเท้ารอบใน ภายในอุทยานสวรรค์	เพื่อให้ประชาชนมีเส้นทาง เดินทางที่สะดวก	ก่อสร้างทางเดินเท้าภายใน อุทยานสวรรค์ กว้าง 2.00 เมตร ยาว 3,500 เมตร โดยปูบล็อกทาง เท้าพร้อมขอบคั่นหินตามแบบ แปลนเทศบาล		6,000,000	6,000,000	ประชาชนได้รับความ สะดวกปลอดภัยในการ คมนาคม	สำนักงานช่าง
12	พัฒนาแหล่งพื้นที่เกาะถุวน	เพื่อพัฒนาเป็นศูนย์กลาง ธุรกิจแห่งใหม่ใจกลางเมือง นครสวรรค์และลดความ แออัดของย่านเศรษฐกิจ	ก่อสร้างระบบสาธารณูปโภค สาธารณูปการ และสิ่งอำนวยความสะดวก ความสะดวกตามแบบแปลน รายละเอียดของเทศบาล	30,000,000 (เงินอุดหนุน)	30,000,000 (เงินอุดหนุน)	30,000,000 (เงินอุดหนุน)	ในเขตเทศบาลมีย่านธุรกิจ แห่งใหม่รองรับการขยายตัว ทางเศรษฐกิจ	สำนักงานช่าง
13	พัฒนาพื้นที่ริมน้ำเพื่อเป็น แหล่งท่องเที่ยวและกิจกรรม นันทนาการ	เพื่อเป็นการสร้างบรรยากาศ สำหรับพื้นที่ริมน้ำ เพื่อการ พักผ่อนและส่งเสริมการ ท่องเที่ยว	ปรับปรุงถนนคนเดินและจัดภูมิ ทัศน์ตามแนวริมเขื่อนและถนน ริมน้ำยาว 1,000 เมตร ตามแบบ แปลนเทศบาล (เงินอุดหนุน)		30,000,000 (เงินอุดหนุน)	30,000,000 (เงินอุดหนุน)	ราษฎรที่อยู่อาศัยในพื้นที่มี ที่พักผ่อน เพิ่มรายได้จาก การท่องเที่ยว	สำนักงานช่าง
14	พัฒนาพื้นที่เฉพาะบริเวณ หนองผักตบชวีงที่สอง	เพื่อให้มีภูมิทัศน์ที่สวยงาม และป้องกันการบุกรุกที่ สาธารณะในเชิงรุก	ก่อสร้างศาลาลอยน้ำ ศาลา อเนกประสงค์ลาน จอดรถ ทางเดินกลางน้ำ และปรับปรุง ภูมิทัศน์ โดยรวม ตามแบบแปลน เทศบาล		7,000,000 (เงินอุดหนุน)	7,000,000 (เงินอุดหนุน)	ราษฎรที่อยู่อาศัยในพื้นที่มี ที่พักผ่อน เพิ่มรายได้จาก การท่องเที่ยว	สำนักงานช่าง

4.3 แนวทางปรับปรุงภูมิทัศน์ แหล่งท่องเที่ยว พื้นที่นันทนาการ และสวนสาธารณะ

ที่	โครงการ	วัตถุประสงค์	เป้าหมาย ผลผลิตของ โครงการ	งบประมาณและที่มา			ผลลัพธ์ที่คาดว่าจะได้รับ	หน่วยงานที่ รับผิดชอบ
				2552 (บาท)	2553 (บาท)	2554 (บาท)		
15	จัดสรรพื้นที่ เพื่อ สวนสาธารณะ และกิจกรรม นันทนาการ หนองหัวสวน (พื้นที่เฉพาะเกาะยม)	เพื่อพัฒนาต้นแม่น้ำ เจ้าพระยาให้เป็นแหล่ง ท่องเที่ยวระดับประเทศถึง ระดับนานาชาติ	ปรับปรุงพื้นที่ ก่อสร้าง สาธารณะอาคารกีฬากลางแจ้ง และอาคารกีฬาในร่มในพื้นที่ 150 ไร่		40,000,000 (เงินอุดหนุน)	40,000,000 (เงินอุดหนุน)	ราษฎรที่อยู่อาศัยในพื้นที่มี ที่พักผ่อน เพิ่มรายได้จาก การท่องเที่ยว	สำนักงานช่าง
16	จัดหาโคมไฟประดับรูปมังกร	เพื่อความสวยงามใน กิจกรรมท้องถิ่น แสดง เอกลักษณ์วัฒนธรรมของ พื้นที่	จัดหาโคมไฟประดับรูปมังกร พร้อมติดตั้ง จำนวน 400 ตัว ตามรูปแบบรายละเอียดและจุดที่ เทศบาลกำหนด			4,400,000	เกิดความสวยงามตระการ ตาสร้างความประทับใจแก่ ผู้พบเห็น	สำนักงานช่าง
			งบประมาณเทศบาล	-	41,370,000	15,820,000		
			งบเงินอุดหนุน	38,000,000	209,000,000	209,000,000		

รายละเอียดโครงการพัฒนา
แผนพัฒนาสามปี (พ.ศ.2552 ถึง 2554)
เทศบาลนครนครสวรรค์

4. ยุทธศาสตร์พัฒนากายภาพเมือง

4.4 แนวทางปรับปรุงและขยายระบบการผลิตและจำหน่ายน้ำประปา พัฒนาคุณภาพน้ำประปา

ที่	โครงการ	วัตถุประสงค์	เป้าหมาย ผลผลิตของ โครงการ	งบประมาณและที่มา			ผลลัพธ์ที่คาดว่าจะได้รับ	หน่วยงานที่ รับผิดชอบ
				2552 (บาท)	2553 (บาท)	2554 (บาท)		
1	วางท่อประปาซอยธรรมวิถี 2	เพื่อปรับปรุงท่อจ่ายน้ำให้ได้มาตรฐาน	วางท่อเมนประปา โดยใช้ท่อ PVC ชนิดต่อด้วยแหวนยาง ขนาด 100 มม. ชั้นคุณภาพ 13.5 ประสานจากท่อเมนเดิมขนาด 200 มม. จากปากซอยธรรมวิถี 2 จนถึงสุดซอย ความยาว ประมาณ 380 เมตร	342,000			ประชาชนมีน้ำประปาใช้ อย่างเพียงพอและต่อเนื่อง ครอบคลุมทุกครัวเรือน	สำนักงานประปา
2	วางท่อเมนประปาถนน นครสวรรค์-พิษณุโลก	เพื่อปรับปรุงท่อจ่ายน้ำประปาให้ได้มาตรฐาน	วางท่อเมนประปาโดยใช้ท่อ แอสเบสตอสซีเมนต์ขนาด 300 มม. ประสานจากท่อเมนเดิม ขนาด 300 มม. ช่างร้านขายของเก่าไปสิ้นสุดที่หน้าร้านกิตติ ไพบูลย์ ความยาวประมาณ 670 เมตร	1,005,000			ประชาชนมีน้ำประปาใช้ อย่างเพียงพอและต่อเนื่อง ครอบคลุมทุกครัวเรือน	สำนักงานประปา

4.4 แนวทางปรับปรุงและขยายระบบการผลิตและจำหน่ายน้ำประปา พัฒนาคุณภาพน้ำประปา

ที่	โครงการ	วัตถุประสงค์	เป้าหมาย ผลผลิตของ โครงการ	งบประมาณและที่มา			ผลลัพธ์ที่คาดว่าจะได้รับ	หน่วยงานที่ รับผิดชอบ
				2552 (บาท)	2553 (บาท)	2554 (บาท)		
3	วางท่อประปาซอยธรรม เกษตร	เพื่อปรับปรุงท่อจ่ายน้ำให้ได้ มาตรฐาน	วางท่อเมนประปา โดยใช้ท่อ PVC ชนิดต่อด้วยแหวนยาง ขนาด 100 มม. ชั้นคุณภาพ 13.5 ประสานจากท่อเมนเดิมขนาด 200 มม. จากปากซอยธรรม เกษตรจนถึงสุดซอยความยาว 360 เมตร แล้วแยกออกซอย ดาวดิ่งส์ซ้าย 85 เมตร ขวา 60 เมตร โดยประมาณช่วงกลาง ซอยธรรมเกษตร แยกเข้าไปใน ซอยความยาว 145 เมตร	585,000			ประชาชนมีน้ำประปาใช้ อย่างเพียงพอและต่อเนื่อง ครอบคลุมทุกครัวเรือน	สำนักงานประปา

4.4 แนวทางปรับปรุงและขยายระบบการผลิตและจำหน่ายน้ำประปา พัฒนาคุณภาพน้ำประปา

ที่	โครงการ	วัตถุประสงค์	เป้าหมาย ผลผลิตของ โครงการ	งบประมาณและที่มา			ผลลัพธ์ที่คาดว่าจะได้รับ	หน่วยงานที่ รับผิดชอบ
				2552 (บาท)	2553 (บาท)	2554 (บาท)		
4	วางท่อเมนประปาชุมชน ขอนแก่น	เพื่อปรับปรุงท่อประปาให้ ได้มาตรฐาน	วางท่อเมนประปาโดยใช้ท่อ PVC ชนิดต่อด้วยแหวนยาง ขนาด 100 มม. ชั้นคุณภาพ 13.5 ต่อ จากท่อ PVC 100 มม. ของเดิม ข้ามถนนซอยความยาว 20 เมตร แล้วต่อด้วยท่อ PVC ขนาด 2 " ชนิดต่อด้วยแหวนยางชั้น คุณภาพ 13.5 เข้าไปในซอย ความยาว 690 เมตร รวมความ ยาวทั้งสิ้นประมาณ 710 เมตร พร้อมประสานท่อที่วางใหม่ ให้กับผู้ใช้น้ำเดิมตามแนวที่ท่อ วางใหม่ผ่าน	145,000			ประชาชนมีน้ำประปาใช้ อย่างเพียงพอและต่อเนื่อง ครอบคลุมทุกครัวเรือน	สำนักงานประปา

4.4 แนวทางปรับปรุงและขยายระบบการผลิตและจำหน่ายน้ำประปา พัฒนาคุณภาพน้ำประปา

ที่	โครงการ	วัตถุประสงค์	เป้าหมาย ผลผลิตของ โครงการ	งบประมาณและที่มา			ผลลัพธ์ที่คาดว่าจะได้รับ	หน่วยงานที่ รับผิดชอบ
				2552 (บาท)	2553 (บาท)	2554 (บาท)		
5	วางท่อเมนบริเวณชุมชน วิมานลอย (เสนอโดยชุมชน วิมานลอย)	เพื่อปรับปรุงท่อจ่าย น้ำประปาให้ได้มาตรฐาน	วางท่อเมนประปา ขนาด Ø 2 นิ้ว PVC 13.5 ความยาว 260 ม. จุดเริ่มต้นจากปากทาง ลานกีฬา ชุมชนวิมานลอยสิ้นสุดที่ท้ายซอย 1 และท้ายซอย 2 ข้างบ้าน ประธานชุมชนวิมานลอย โดย ประสานท่อเมนขนาด Ø 4 นิ้ว PVC ซึ่งวางเดิมอยู่ก่อนแล้ว	80,000			ประชาชนมีน้ำประปาใช้ อย่างเพียงพอและต่อเนื่อง ครอบคลุมทุกครัวเรือน	สำนักงานประปา
6	วางท่อเมนประปาชุมชน สถานีปากน้ำโพ	เพื่อปรับปรุงท่อจ่ายน้ำให้ได้ มาตรฐาน	วางท่อเมนประปา ขนาด Ø 2 นิ้ว PVC 13.5 ความยาว 375 ม. จากหลังบ้านพนักงานรถไฟไป ตามถนนสายชุมแสง-นครสวรรค์	79,000			ประชาชนมีน้ำประปาใช้ อย่างเพียงพอและต่อเนื่อง ครอบคลุมทุกครัวเรือน	สำนักงานประปา

4.4 แนวทางปรับปรุงและขยายระบบการผลิตและจำหน่ายน้ำประปา พัฒนาคุณภาพน้ำประปา

ที่	โครงการ	วัตถุประสงค์	เป้าหมาย ผลผลิตของ โครงการ	งบประมาณและที่มา			ผลลัพธ์ที่คาดว่าจะได้รับ	หน่วยงานที่ รับผิดชอบ
				2552 (บาท)	2553 (บาท)	2554 (บาท)		
7	วางท่อประปาซอยข้าง สำนักงานกรมพัฒนาที่ดิน เขต 9	เพื่อปรับปรุงท่อจ่ายน้ำให้ได้ มาตรฐาน	วางท่อเมนประปา โดยใช้ท่อ PVC ชนิดต่อด้วยแหวนยาง ขนาด 2 นิ้ว ชั้นคุณภาพ 13.5 ประสานจากท่อเมนเดิมขนาด 200 มม. ริมถนนโกสีย์เข้าไปใน ซอยสำนักงานกรมพัฒนาที่ดิน เขต 9 ความยาวประมาณ 620 เมตร		116,000		ประชาชนมีน้ำประปาใช้ อย่างเพียงพอและต่อเนื่อง ครอบคลุมทุกครัวเรือน	สำนักงานประปา
10	ก่อสร้างระบบประปา เทศบาล (เสนอโดยชุมชน เกาะยม)	เพื่อให้ประชาชนมีน้ำสะอาด ใช้อย่างทั่วถึงและเพียงพอ	งวดที่ 1 เป็นค่าก่อสร้าง ดังนี้ 1. ก่อสร้างโรงสูบน้ำดิบ ขนาด 8.00 x 10.00 ม. จำนวน 1 โรง		500 ล้านบาท (เงินอุดหนุน)	300 ล้านบาท (เงินอุดหนุน)	ประชาชนมีน้ำประปาใช้ อย่างเพียงพอและต่อเนื่อง ครอบคลุมทุกครัวเรือน	สำนักงานประปา
			2. ติดตั้งเครื่องสูบน้ำ ชนิดขับ ด้วยมอเตอร์ไฟฟ้า ขนาดสูบน้ำ ได้ไม่น้อยกว่า 1,500 ลูกบาศก์ เมตร/ชั่วโมง จำนวน 12 ชุด					

4.4 แนวทางปรับปรุงและขยายระบบการผลิตและจำหน่ายน้ำประปา พัฒนาคุณภาพน้ำประปา

ที่	โครงการ	วัตถุประสงค์	เป้าหมาย ผลผลิตของ โครงการ	งบประมาณและที่มา			ผลลัพธ์ที่คาดว่าจะได้รับ	หน่วยงานที่ รับผิดชอบ
				2552 (บาท)	2553 (บาท)	2554 (บาท)		
			3. ติดตั้งเครื่องสูบน้ำ ชนิดขับ ด้วยเครื่องยนต์ดีเซล ขนาดสูบน้ำ ได้ไม่น้อยกว่า 1,500 ลูกบาศก์ เมตร/ชั่วโมง จำนวน 6 ชุด					
			4. ก่อสร้างถังตกตะกอน - โรง กรองน้ำ ขนาด 1,100 ลูกบาศก์ เมตร/ชั่วโมง จำนวน 3 โรง					
			5. ก่อสร้างถังน้ำใส ขนาดความจุ 5,000 ลูกบาศก์เมตร จำนวน 5 ถัง					
			6. ก่อสร้างโรงเก็บ - จ่ายสารเคมี จำนวน 2 โรง					

4.4 แนวทางปรับปรุงและขยายระบบการผลิตและจำหน่ายน้ำประปา พัฒนาคุณภาพน้ำประปา

ที่	โครงการ	วัตถุประสงค์	เป้าหมาย ผลผลิตของ โครงการ	งบประมาณและที่มา			ผลลัพธ์ที่คาดว่าจะได้รับ	หน่วยงานที่ รับผิดชอบ
				2552 (บาท)	2553 (บาท)	2554 (บาท)		
			งวดที่ 2 เป็นค่าก่อสร้างท่อส่ง น้ำดิบ - น้ำสะอาด ขนาด 600 มม. ยาวประมาณ 1,300 ม. จำนวน 3 ชุด ผ่านได้แม่น้ำปิง พร้อมระบบติดตั้งเครื่องสูบ - จ่าย สารเคมี จำนวน 6 ชุด					
			งบประมาณเทศบาล	2,236,000	116,000	-		
			งบเงินอุดหนุน	-	500,000,000	300,000,000		

รายละเอียดโครงการพัฒนา
แผนพัฒนาสามปี (พ.ศ.2552 ถึง 2554)
เทศบาลนครนครสวรรค์

4. ยุทธศาสตร์พัฒนากายภาพเมือง

4.5 แนวทางปรับปรุงและเพิ่มประสิทธิภาพระบบระบายน้ำและการป้องกันน้ำท่วม

ที่	โครงการ	วัตถุประสงค์	เป้าหมาย ผลผลิตของ โครงการ	งบประมาณและที่มา			ผลลัพธ์ที่คาดว่าจะได้รับ	หน่วยงานที่ รับผิดชอบ
				2552 (บาท)	2553 (บาท)	2554 (บาท)		
1	ก่อสร้างเขื่อนป้องกันตลิ่งพังและป้องกันน้ำท่วมตามแนวร่องน้ำ เจ้าพระยาเก่าจากสะพานเดชาติถึงโรงบำบัดน้ำเสีย	เพื่อป้องกันตลิ่งพังและกันน้ำท่วม	กำแพงกันดินและคันป้องกันน้ำท่วม คสล. จากสะพานเดชาติวงศ์ ไปตามร่องน้ำและคันป้องกันน้ำท่วมด้านในเกาะก๊วยจนถึงโรงบำบัดน้ำเสีย พร้อมถนนหลังกำแพง ยาว 1,650 เมตร ตามแบบแปลนเทศบาล	100,000,000 (เงินอุดหนุน)	100,000,000 (เงินอุดหนุน)	100,000,000 (เงินอุดหนุน)	ราษฎรที่อยู่อาศัยในพื้นที่ไม่มีปัญหาน้ำท่วมขัง	สำนักงานช่าง
2	ก่อสร้างระบบป้องกันน้ำท่วมช่วงสองและสาม	เพื่อป้องกันตลิ่งพังและกันน้ำท่วม	คันป้องกันน้ำท่วมจากวัดไทรใต้ถึงป้อมหนึ่งและจากรถซัยถึงเชิงสะพานเดชาติวงศ์ ยาว 3,200 เมตร ตามแบบแปลนเทศบาล	160,000,000 (เงินอุดหนุน)	160,000,000 (เงินอุดหนุน)	160,000,000 (เงินอุดหนุน)	ราษฎรที่อยู่อาศัยในพื้นที่ไม่มีปัญหาน้ำท่วมขัง	สำนักงานช่าง
3	ปรับปรุงระบบระบายน้ำในเขตเทศบาล	เพื่อให้มีระบบระบายน้ำที่มีประสิทธิภาพ	ปรับปรุงระบบระบายน้ำตามแบบแปลนของเทศบาล	100,000	100,000	100,000	มีระบบระบายน้ำที่มีประสิทธิภาพ	สำนักงานช่าง

4.5 แนวทางปรับปรุงและเพิ่มประสิทธิภาพระบบระบายน้ำและการป้องกันน้ำท่วม

ที่	โครงการ	วัตถุประสงค์	เป้าหมาย ผลผลิตของ โครงการ	งบประมาณและที่มา			ผลลัพธ์ที่คาดว่าจะได้รับ	หน่วยงานที่ รับผิดชอบ
				2552 (บาท)	2553 (บาท)	2554 (บาท)		
4	ปรับปรุงระบบระบายน้ำถนนโกสีย์ จากซอยพิพยมาศถึงทางกลับรถใต้สะพานเดชาติวงศ์ (เสนอโดยชุมชนป่าไม้)	เพื่อรวบรวม น้ำเสียเข้าสู่ระบบบำบัดน้ำเสียและป้องกันน้ำจากแม่น้ำไหลย้อน เข้าเส้นท่อ	ก่อสร้างท่อระบายน้ำ ขนาดเส้นผ่านศูนย์กลาง 0.80 เมตร พร้อมก่อสร้างผิวจราจรแอสฟัลท์ติกคอนกรีต หนา 0.05 เมตร กว้าง 8 -9 เมตร ยาว 200 เมตร ตามแบบแปลนเทศบาล	1,400,000			สามารถนำน้ำเสียเข้าสู่ระบบบำบัดน้ำเสียและป้องกันปัญหาน้ำท่วม	สำนักงานช่าง
5	ปรับปรุงระบบระบายน้ำถนนโกสีย์ จากหน้าร้าน ป.ปลา เชื่อมท่อรวบรวมน้ำเสียบริเวณสถานีสูบน้ำ 2 (ถนนโกสีย์หลังกรุงไทยเอ)	เพื่อรวบรวม บำบัดน้ำเสีย และป้องกันน้ำจากแม่น้ำไหลย้อน เข้าเส้นท่อ	ก่อสร้างท่อระบายน้ำ ขนาดเส้นผ่านศูนย์กลาง 0.60 เมตร พร้อมปรับปรุงซ่อมแซมผิวจราจรตามแนวเส้นท่อ ยาว 125 เมตร ตามแบบแปลนเทศบาล	700,000			สามารถนำน้ำเสียเข้าสู่ระบบบำบัดน้ำเสียและป้องกันปัญหาน้ำท่วม	สำนักงานช่าง
6	ปรับปรุงระบบระบายน้ำบริเวณศูนย์ท่ารถ	เพื่อให้ประชาชนได้ความสะดวกในการสัญจรไปมา และมีระบบระบายน้ำที่ดี	ท่อระบายน้ำขนาดเส้นผ่าศูนย์กลาง 1.20 เมตร ยาว 78 เมตร เชื่อมต่อท่อลอดถนนพหลโยธิน ตามแบบแปลนเทศบาล		1,500,000		ราษฎรที่อาศัยอยู่ในพื้นที่มีการคมนาคมที่ดีไม่มีปัญหาน้ำท่วม	สำนักงานช่าง

4.5 แนวทางปรับปรุงและเพิ่มประสิทธิภาพระบบระบายน้ำและการป้องกันน้ำท่วม

ที่	โครงการ	วัตถุประสงค์	เป้าหมาย ผลผลิตของ โครงการ	งบประมาณและที่มา			ผลลัพธ์ที่คาดว่าจะได้รับ	หน่วยงานที่ รับผิดชอบ
				2552 (บาท)	2553 (บาท)	2554 (บาท)		
7	ปรับปรุงระบบระบายน้ำ ถนนสวรรควิถี จากหน้า โรงเรียนเซนต์โยเซฟ ถึงแยก เดชาติวงศ์	เพื่อให้ผู้เส้นทางได้รับความ สะดวก ปลอดภัยในการ เดินทางการจราจร การขนส่ง และมีระบบระบายน้ำที่ดี	ก่อสร้างท่อระบายน้ำ คสล. เส้นผ่าศูนย์กลาง 1.00 เมตร พร้อมซ่อมแซมผิวจราจร หลังท่อ ยาว 650 เมตร		6,000,000		ราษฎรที่อยู่อาศัยในพื้นที่ และที่มิมีการคมนาคมทั่วไป ได้รับความสะดวก รวดเร็ว ไม่มีปัญหาน้ำท่วมขัง	สำนักงานช่าง
8	ปรับปรุงระบบระบายน้ำและ ถนน คสล. ถนนสวรรควิถี บริเวณหน้าบ้านพัก สรรพสามิต จังหวัด นครสวรรค์ (เสนอจากคำ ร้องของประชาชน)	เพื่อให้ประชาชนได้ความ สะดวกในการสัญจรไปมา และมีระบบระบายน้ำที่ดี	ก่อสร้างท่อระบายน้ำ คสล. ขนาดเส้นผ่าศูนย์กลาง 0.60 เมตร พร้อมบ่อพัก คสล. และปรับปรุง ถนน คสล. หน้า 0.20 เมตร กว้าง 3 เมตร ยาว 160 เมตร โดยมีพื้นที่ไม่น้อยกว่า 445 ตารางเมตร รายละเอียดตาม แบบแปลนของเทศบาล		1,400,000		ทำให้ราษฎรที่อยู่อาศัยใน บริเวณดังกล่าวได้รับความ สะดวก ในการสัญจรไปมา	สำนักงานช่าง
9	ปรับปรุงระบบระบายน้ำ ถนนสวรรควิถี ช่วงแยก ถนนธรรมวิถี ถึง ถนนอรรถกวี	เพื่อให้ผู้ใช้เส้นทางได้รับ ความสะดวกปลอดภัยในการ เดินทางการจราจร การขนส่ง และมีระบบระบายน้ำที่ดี	ก่อสร้างท่อระบายน้ำ คสล. เส้นผ่าศูนย์กลาง 1.00 เมตร พร้อมปรับปรุงซ่อมแซมผิว จราจรหลังท่อยาวรวม 700 เมตร ตามแบบแปลนเทศบาล		6,500,000	6,500,000	ราษฎรที่อยู่อาศัยในพื้นที่ และที่มิมีการคมนาคมทั่วไป ได้รับความสะดวก รวดเร็ว ไม่มีปัญหาน้ำท่วมขัง	สำนักงานช่าง

4.5 แนวทางปรับปรุงและเพิ่มประสิทธิภาพระบบระบายน้ำและการป้องกันน้ำท่วม

ที่	โครงการ	วัตถุประสงค์	เป้าหมาย ผลผลิตของ โครงการ	งบประมาณและที่มา			ผลลัพธ์ที่คาดว่าจะได้รับ	หน่วยงานที่ รับผิดชอบ
				2552 (บาท)	2553 (บาท)	2554 (บาท)		
10	ปรับปรุงระบบระบายน้ำ ถนนจักรวาล เริ่มตั้งแต่แยก NSC ถึงแยกกวมินทร์และ ทางหลวง หมายเลข 117 จากแยกกวมินทร์ถึงใต้ สะพานพิษณุโลก	เพื่อรวบรวมน้ำเสียและ ระบายน้ำป้องกันน้ำท่วมขัง พื้นที่ ตามแนวถนน	ก่อสร้างท่อระบายน้ำขนาด 1.00 เมตร ยาว 479 เมตร ขนาด 1.20 เมตร ยาว 273 เมตร ขนาด 1.50 เมตร ยาว 826 เมตร พร้อมปรับปรุงซ่อมแซมถนน ก่อสร้างอาคารดักน้ำเสียและโรง สูบน้ำเสีย จำนวน 1 แห่ง ตาม แบบแปลนเทศบาล		45,000,000 (เงินอุดหนุน)		ราษฎรที่อยู่อาศัยในพื้นที่ และที่มีการคมนาคมทั่วไป ได้รับความสะดวก รวดเร็ว ไม่มีปัญหาน้ำท่วมขัง	สำนักงานช่าง
11	ปรับปรุงระบบระบายน้ำ ถนนโกสีย์จากเชิงสะพาน พิษณุโลก ถึงป้อมหนึ่ง	เพื่อให้ผู้ใช้ทางได้รับความ สะดวก ปลอดภัยในการ เดินทางการจราจร การ ขนส่งและมี ระบบระบายน้ำ ที่ดี	ก่อสร้างท่อระบายน้ำขนาด เส้นผ่าศูนย์กลาง 1.20 เมตร ยาว 2,275 เมตร และท่อระบายน้ำ ขนาดเส้นผ่าศูนย์กลาง 1.50 เมตร ยาว 1,409 เมตร ตามแบบ แปลนรายละเอียดของเทศบาล		63,000,000 (เงินอุดหนุน)		ราษฎรที่อยู่อาศัยในพื้นที่ และที่มีการคมนาคมทั่วไป ได้รับความสะดวก รวดเร็ว ไม่มีปัญหาน้ำท่วมขัง	สำนักงานช่าง

4.5 แนวทางปรับปรุงและเพิ่มประสิทธิภาพระบบระบายน้ำและการป้องกันน้ำท่วม

ที่	โครงการ	วัตถุประสงค์	เป้าหมาย ผลผลิตของ โครงการ	งบประมาณและที่มา			ผลลัพธ์ที่คาดว่าจะได้รับ	หน่วยงานที่ รับผิดชอบ
				2552 (บาท)	2553 (บาท)	2554 (บาท)		
12	ก่อสร้างสถานีสูบน้ำฝนถนน ไทรลราช	เพื่อให้มี ระบบ ระบายน้ำที่ มีประสิทธิภาพ	ก่อสร้างบ่อสูบ คสล. พร้อมติดตั้ง เครื่องสูบน้ำ แบบจุ่ม ขนาดไม่ น้อยกว่า 9 กิโลวัตต์ จำนวน 4 ชุด ควบคุมด้วยระบบอัตโนมัติ		3,500,000		ทำให้มีระบบระบายน้ำที่มี ประสิทธิภาพ	สำนักงานช่าง
13	ก่อสร้างเขื่อนป้องกันตลิ่งพัง พร้อมลานอเนกประสงค์ริม แม่น้ำปิง บริเวณชุมชนหน้า ผา (เสนอโดยชุมชนหน้าผา)	เพื่อป้องกันตลิ่งพัง กันน้ำ ท่วมและให้มีสถานที่จัด กิจกรรมรวมทั้งการพักผ่อน หย่อนใจ	เขื่อนหินทิ้งยาว 60 เมตร พร้อม ลานอเนกประสงค์กว้าง 12 เมตร ยาว 24 เมตร และบันไดขึ้นลง ตลิ่งตามแบบแปลนเทศบาล		6,500,000		ป้องกันตลิ่งพังและกันน้ำ ท่วมประชาชนได้รับ ประโยชน์จากการมีสถานที่ จัดกิจกรรมของชุมชน	สำนักงานช่าง
14	ก่อสร้างรางระบายน้ำ คสล. รูปตัวยูพร้อมฝาปิด คสล. ชอยมาตุลี 14	เพื่อให้ประชาชนได้รับความ สะดวกในการสัญจร	ก่อสร้างรางระบายน้ำ คสล.รูป ตัวยู - พร้อมฝาปิด คสล. ชอย มาตุลี 14 ขนาดลึก 0.40 เมตร กว้าง 0.50 เมตร ความยาว รวมทั้งสองข้าง 494 เมตร ตาม แบบแปลนรายละเอียดของ เทศบาล		1,123,000		ราษฎรที่อยู่อาศัยในพื้นที่ และที่มืการคมนาคมทั่วไป ได้รับความสะดวก รวดเร็ว	สำนักงานช่าง
			งบประมาณเทศบาล	2,200,000	26,623,000	6,600,000		
			งบเงินอุดหนุน	260,000,000	368,000,000	260,000,000		

รายละเอียดโครงการพัฒนา
แผนพัฒนาสามปี (พ.ศ.2552 ถึง 2554)
เทศบาลนครนครสวรรค์

5. ยุทธศาสตร์ด้านการรักษาความสงบเรียบร้อยและความมั่นคง

5.2 การสนับสนุน ส่งเสริมการมีส่วนร่วมของประชาชนในการพัฒนาท้องถิ่น

ที่	โครงการ	วัตถุประสงค์	เป้าหมาย ผลผลิตของ โครงการ	งบประมาณและที่มา			ผลลัพธ์ที่คาดว่าจะได้รับ	หน่วยงานที่ รับผิดชอบ
				2552 (บาท)	2553 (บาท)	2554 (บาท)		
1	วันเทศบาล (ตามนโยบาย กระทรวงมหาดไทย)	เพื่อเชิดชูความสำคัญของ การปกครองท้องถิ่นใน รูปแบบเทศบาลให้ปรากฏ แก่ประชาชนทั่วไป	ทำบุญเลี้ยงเพลพระ จัดนิทรรศการผลงานเทศบาล จัดกิจกรรมนันทนาการ	200,000	200,000	200,000	พนักงานเทศบาลและ ประชาชนทั่วไปเข้าใจและ เห็นความสำคัญของการ ปกครองท้องถิ่นรูปแบบ เทศบาล พนักงานเทศบาลมี ความรัก สามัคคี	สำนักปลัดเทศบาล งานธุรการ
2	อุดหนุนหน่วยงานของรัฐ หรือองค์กรเอกชนใน กิจกรรมอันเป็น สาธารณประโยชน์	เพื่ออุดหนุนหน่วยงานด้าน ต่าง ๆ	อุดหนุนหน่วยงานของรัฐหรือ องค์กรเอกชนในกิจกรรมอันเป็น สาธารณประโยชน์	1,000,000	1,000,000	1,000,000	หน่วยงานของรัฐหรือองค์กร เอกชนสามารถปฏิบัติงาน ได้อย่างราบรื่น	สำนักปลัดเทศบาล งานธุรการ

5.2 การสนับสนุน ส่งเสริมการมีส่วนร่วมของประชาชนในการพัฒนาท้องถิ่น

ที่	โครงการ	วัตถุประสงค์	เป้าหมาย ผลผลิตของ โครงการ	งบประมาณและที่มา			ผลลัพธ์ที่คาดว่าจะได้รับ	หน่วยงานที่ รับผิดชอบ
				2552 (บาท)	2553 (บาท)	2554 (บาท)		
3	สำรวจความพึงพอใจของ ผู้รับบริการ	เพื่อนำข้อมูลที่ได้รับมา ปรับปรุงประสิทธิภาพการ ทำงาน ให้ผู้รับบริการได้รับ ความพึงพอใจสูงสุด	จัดจ้างหน่วยงานหรือสถาบันที่ เป็นกลางสำรวจความพึงพอใจ ของผู้รับบริการของเทศบาลใน ประเด็นหลัก ๆ ได้แก่ ด้าน กระบวนการขั้นตอนการ ให้บริการด้านเจ้าหน้าที่ผู้ ให้บริการด้านสิ่งอำนวยความสะดวก ต่างๆ	80,000	80,000	80,000	ผู้รับบริการได้รับความพึง พอใจสูงสุด	สำนักปลัดเทศบาล งานการเจ้าหน้าที่
4	อุดหนุนโครงการอนุรักษ์ และส่งเสริมงานประเพณีแห่ เจ้าพ่อเจ้าแม่ปากน้ำโพ (ตามนโยบายท้องถิ่น)	เพื่อเป็นการส่งเสริมการ ท่องเที่ยวภายในจังหวัด	สนับสนุนงบประมาณงาน ประเพณีแห่เจ้าพ่อ-เจ้าแม่ ปากน้ำโพ ปีละ 1 ครั้ง	2,000,000	2,000,000	2,000,000	เศรษฐกิจการค้าภายใน จังหวัดดีขึ้น	สำนักปลัดเทศบาล งานส่งเสริมการ ท่องเที่ยว
			งบประมาณเทศบาล	3,280,000	3,280,000	3,280,000		
			งบเงินอุดหนุน	-	-	-		

รายละเอียดโครงการพัฒนา
แผนพัฒนาสามปี (พ.ศ.2552 ถึง 2554)
เทศบาลนครนครสวรรค์

5. ยุทธศาสตร์ด้านการรักษาความสงบเรียบร้อยและความมั่นคง

5.4 การรักษาความสงบเรียบร้อย ความมั่นคงปลอดภัยในชีวิตและทรัพย์สิน

ที่	โครงการ	วัตถุประสงค์	เป้าหมาย ผลผลิตของ โครงการ	งบประมาณและที่มา			ผลลัพธ์ที่คาดว่าจะได้รับ	หน่วยงานที่ รับผิดชอบ
				2552 (บาท)	2553 (บาท)	2554 (บาท)		
1	จัดระเบียบการจำหน่ายสินค้าในที่สาธารณะและให้ความรู้แก่ผู้ประกอบการค้า	ผู้ประกอบการค้าและผู้ประกอบกิจการและปฏิบัติได้อย่างถูกต้อง	จัดอบรมให้ความรู้แก่ผู้ประกอบการค้า 80 ราย จัดซื้อสื่อพินเนอร์ อุปกรณ์ตีเส้นตามที่ผ่อนผัน/ที่สาธารณะ 20 แห่ง	30,000	30,000	30,000	การจำหน่ายสินค้าในที่หรือทางสาธารณะมีความเป็นระเบียบเรียบร้อย	สำนักปลัดเทศบาล งานเทศกิจ
2	ยุวเทศกิจ (เสนอโดยชุมชนสุขสวัสดิ์)	ให้ความรู้เด็กเยาวชนเกี่ยวกับการจัดระเบียบภายในเขตเทศบาล	อบรมเด็กและเยาวชน 15 ถึง 33 เข้าร่วมโครงการ 80 คน	50,000	50,000	50,000	เด็กและเยาวชนนำความรู้ที่ได้ไปปฏิบัติและถ่ายทอดให้ผู้อื่นปฏิบัติถูกต้อง	สำนักปลัดเทศบาล งานเทศกิจ
3	ติดตั้งระบบกล้องโทรทัศน์วงจรปิดภายในสถานีขนส่งผู้โดยสาร ระยะที่ 2	เพื่อเฝ้าระวัง ป้องกันและรักษาความปลอดภัยจากอาชญากรรม	ติดตั้งระบบกล้องโทรทัศน์วงจรปิดบริเวณสถานีขนส่งผู้โดยสารจำนวน 16 จุด	1,000,000			ประชาชนมีความปลอดภัยในชีวิตและทรัพย์สินมากขึ้น	สำนักปลัดเทศบาล งานสถานีขนส่ง ผู้โดยสาร

5.4 การรักษาความสงบเรียบร้อย ความมั่นคงปลอดภัยในชีวิตและทรัพย์สิน

ที่	โครงการ	วัตถุประสงค์	เป้าหมาย ผลผลิตของ โครงการ	งบประมาณและที่มา			ผลลัพธ์ที่คาดว่าจะได้รับ	หน่วยงานที่ รับผิดชอบ
				2552 (บาท)	2553 (บาท)	2554 (บาท)		
4	ติดตั้งระบบกล้องโทรทัศน์วงจรปิดภายในอาคารสำนักงานเทศบาล ระยะที่ 2	เพื่อเฝ้าระวัง ป้องกันทรัพย์สิน การก่ออาชญากรรม และการก่อความไม่สงบ	ติดตั้งระบบกล้องโทรทัศน์วงจรปิดพร้อมเครื่องบันทึก จำนวน 1 ระบบ	150,000			ทรัพย์สินของทางราชการมีระบบรักษาความปลอดภัยที่มีประสิทธิภาพมากยิ่งขึ้น	กองวิชาการและแผนงาน
5	ติดตั้งระบบกล้องโทรทัศน์วงจรปิดบริเวณที่ทำการประปา	เพื่อป้องกันความปลอดภัยในระบบราชการ	ติดตั้งเครื่องบันทึกภาพพร้อมกล้องโทรทัศน์วงจรปิด จำนวน 9 จุด ในที่ทำการประปา	500,000			การปฏิบัติงานมีประสิทธิภาพมากยิ่งขึ้น	สำนักงานการประปา
6	ติดตั้งระบบกล้องโทรทัศน์วงจรปิด ภายในเขตเทศบาล ระยะที่ 3	เพื่อเฝ้าระวัง ป้องกันการก่ออาชญากรรม การก่อความไม่สงบ และสนับสนุนการอำนวยความสะดวกจราจร	ติดตั้งระบบกล้องโทรทัศน์วงจรปิดพร้อมระบบโครงข่ายเพิ่มเติม จำนวน 32 กล้อง		6,500,000		ประชาชนมีความมั่นใจในระบบรักษาความปลอดภัยในชีวิตและทรัพย์สินมากยิ่งขึ้น	กองวิชาการและแผนงาน
			งบประมาณเทศบาล	1,730,000	6,580,000	80,000		
			งบเงินอุดหนุน	-	-	-		

รายละเอียดโครงการพัฒนา
แผนพัฒนาสามปี (พ.ศ.2552 ถึง 2554)
เทศบาลนครนครสวรรค์

6. ยุทธศาสตร์ด้านการบริหารจัดการที่ดี

6.1 แนวทางพัฒนาระบบการให้บริการประชาชนอย่างเสมอภาค เกิดความพึงพอใจสูงสุด

ที่	โครงการ	วัตถุประสงค์	เป้าหมาย ผลผลิตของ โครงการ	งบประมาณและที่มา			ผลลัพธ์ที่คาดว่าจะได้รับ	หน่วยงานที่ รับผิดชอบ
				2552 (บาท)	2553 (บาท)	2554 (บาท)		
1	บริการประชาชนด้าน ทะเบียนราษฎรและบัตร ประจำตัวประชาชนด้วย ความรวดเร็ว	ลดขั้นตอนและระยะเวลาใน การบริการประชาชนด้าน ทะเบียนราษฎร	ลดขั้นตอนและระยะเวลาในการ ให้บริการเหลือ 10-15 นาที ต่อ ราย	-	-	-	การปฏิบัติงานรวดเร็วสร้าง ความพึงพอใจแก่ประชาชน	สำนักปลัดเทศบาล งานทะเบียน
2	บริการประชาชนด้าน ทะเบียนราษฎรและบัตร ประจำตัวประชาชนด้วย ความรวดเร็ว	ลดขั้นตอนและระยะเวลาใน การบริการประชาชนด้าน บัตรประจำตัวประชาชน	ลดขั้นตอนและระยะเวลาในการ บริการเหลือ 10 นาทีต่อราย	-	-	-	การปฏิบัติงานรวดเร็วสร้าง ความพึงพอใจแก่ประชาชน	สำนักปลัดเทศบาล งานทะเบียน
3	รับฟังความคิดเห็นของ ประชาชน (เสนอโดยชุมชน เจ้าพ่อเศรษฐกิจ)	เพื่อให้ประชาชนมีส่วนร่วม ในการพัฒนาท้องถิ่นโดย การร้องทุกข์ ร้องเรียน แจ้ง ข่าวสารการทุจริต ปัญหา ความต้องการ ตลอดจนให้ ข้อเสนอแนะ ความคิดเห็น ผ่านช่องทางต่างๆ	โฆษณาประชาสัมพันธ์ ตู้ ปณ. 999 ในหนังสือพิมพ์ท้องถิ่น จัด ประชุมสัมมนา รับฟังความ คิดเห็น สัมภาษณ์ ปัญหาความ ต้องการของประชาชน ฯลฯ	150,000	150,000	150,000	เทศบาลมีแนวทางในการ พัฒนาที่สอดคล้องกับ ปัญหาความต้องการของ ชุมชนและประชาคมมาก ยิ่งขึ้น	กองวิชาการและ แผนงาน

6.1 แนวทางพัฒนาระบบการให้บริการประชาชนอย่างเสมอภาค เกิดความพึงพอใจสูงสุด

ที่	โครงการ	วัตถุประสงค์	เป้าหมาย ผลผลิตของ โครงการ	งบประมาณและที่มา			ผลลัพธ์ที่คาดว่าจะได้รับ	หน่วยงานที่ รับผิดชอบ
				2552 (บาท)	2553 (บาท)	2554 (บาท)		
			งบประมาณเทศบาล	150,000	150,000	150,000		
			งบเงินอุดหนุน	-	-	-		

รายละเอียดโครงการพัฒนา
แผนพัฒนาสามปี (พ.ศ.2552 ถึง 2554)
เทศบาลนครนครสวรรค์

6. ยุทธศาสตร์ด้านการบริหารจัดการที่ดี

6.3 แนวทางบริหารงบประมาณอย่างโปร่งใส ถูกต้องตามระเบียบกฎหมาย และพัฒนาให้เกิดความคุ้มค่า

ที่	โครงการ	วัตถุประสงค์	เป้าหมาย ผลผลิตของ โครงการ	งบประมาณและที่มา			ผลลัพธ์ที่คาดว่าจะได้รับ	หน่วยงานที่ รับผิดชอบ
				2552 (บาท)	2553 (บาท)	2554 (บาท)		
1	สนับสนุนและจัดทำผังเมืองรวมเมืองนครสวรรค์	เพื่อให้มีกฎหมายผังเมืองใช้บังคับและเป็นแนวทางในการควบคุมการก่อสร้างในเขตผังเมืองรวมเมืองนครสวรรค์	กฎกระทรวงออกตามพระราชบัญญัติการผังเมืองรวม พ.ศ.2528	1,650,000	100,000	100,000	เทศบาลฯ มีกฎกระทรวงตามพระราชบัญญัติการผังเมืองใช้บังคับ	สำนักงานช่าง
			งบประมาณเทศบาล	1,650,000	100,000	100,000		
			งบเงินอุดหนุน	-	-	-		

รายละเอียดโครงการพัฒนา
แผนพัฒนาสามปี (พ.ศ.2552 ถึง 2554)
เทศบาลนครนครสวรรค์

6. ยุทธศาสตร์ด้านการบริหารจัดการที่ดี

6.4 แนวทางเพิ่มประสิทธิภาพในการจัดเก็บรายได้อย่างทั่วถึง และเป็นธรรม

ที่	โครงการ	วัตถุประสงค์	เป้าหมาย ผลผลิตของ โครงการ	งบประมาณและที่มา			ผลลัพธ์ที่คาดว่าจะได้รับ	หน่วยงานที่ รับผิดชอบ
				2552 (บาท)	2553 (บาท)	2554 (บาท)		
1	จัดทำของที่ระลึกและรางวัล มอบแก่ผู้เสียภาษี	เพื่อเป็นสิ่งจูงใจให้ ประชาชนมาชำระภาษี ภายในกำหนดเวลา	จัดทำของที่ระลึกและรางวัล จำนวนประมาณ 2000 ชุด	200,000	200,000	200,000	ประชาชนมาชำระภาษีใน เวลาที่กำหนดมากขึ้น	สำนักงานคลัง
2	จัดหาผลประโยชน์ในที่สาธารณะ ของแผ่นดิน (เสนอโดยชุมชนหนองผักตบ)	เพื่อป้องกันการบุกรุกที่ สาธารณะประโยชน์ของ แผ่นดิน และกันแนวเขต อนุรักษ์ให้ชัดเจน	จัดประโยชน์ที่ดินที่มีราษฎรบุกรุก รุกอยู่เดิม ให้เช่าตามหลักเกณฑ์ ที่กำหนด จำนวน 527 ราย	50,000	50,000	50,000	ไม่มีการบุกรุกที่ดินเพิ่มขึ้น มี เขตอนุรักษ์ที่ชัดเจน	สำนักงานคลัง
			งบประมาณเทศบาล	250,000	250,000	250,000		
			งบเงินอุดหนุน	-	-	-		

รายละเอียดโครงการพัฒนา
แผนพัฒนาสามปี (พ.ศ.2552 ถึง 2554)
เทศบาลนครนครสวรรค์

6. ยุทธศาสตร์ด้านการบริหารจัดการที่ดี

6.5 แนวทางการพัฒนาแนวทางการพัฒนาระบบเทคโนโลยีสารสนเทศ และการประชาสัมพันธ์ ให้สะดวก รวดเร็ว อย่างมีประสิทธิภาพ

ที่	โครงการ	วัตถุประสงค์	เป้าหมาย ผลผลิตของ โครงการ	งบประมาณและที่มา			ผลลัพธ์ที่คาดว่าจะได้รับ	หน่วยงานที่ รับผิดชอบ
				2552 (บาท)	2553 (บาท)	2554 (บาท)		
1	ปรับปรุงระบบโทรศัพท์พื้นฐานของเทศบาล	เพื่อรองรับการเชื่อมโยงระบบโทรศัพท์ระหว่างหน่วยงานในสังกัดที่อยู่ภายนอกอาคารสำนักงานฯ	1. จัดหาวงจร เพิ่มเลขหมายโทรศัพท์ ภายนอก / ภายใน จำนวน 1 ตัว รองรับได้ไม่น้อยกว่า 24 เลขหมาย 2. จัดหาการ์ดวงจร Network สำหรับตู้ PABX 1 ชุด	60,000			สามารถให้บริการโทรศัพท์กับหน่วยงานในสังกัดเทศบาลทั้งที่อยู่ภายในและภายนอกอาคารสำนักงาน	กองวิชาการและแผนงาน
2	จัดหาครุภัณฑ์คอมพิวเตอร์ Server สำหรับบริหารจัดการระบบโครงข่ายเทคโนโลยีสารสนเทศ	เพื่อบริหารจัดการระบบโครงข่ายเทคโนโลยีสารสนเทศและการสื่อสารของเทศบาลและหน่วยงานในสังกัดเทศบาล รวมถึงงานบริการสาธารณะด้านเทคโนโลยีสารสนเทศ ด้วยเครือข่าย Network ความเร็วสูง	จัดหา Computer SERVER แบบ Rack ขนาดไม่น้อยกว่า 2U จำนวน 4 ชุด (PROXY, GATEWAY, DNS, NAT) พร้อมอุปกรณ์ และตู้จัดเก็บอุปกรณ์ ขนาด 42 U	450,000			สามารถบริหารจัดการระบบโครงข่ายเทคโนโลยีสารสนเทศและการสื่อสารระหว่างหน่วยงานในสังกัดเทศบาล ฯ และบริการสาธารณะ ได้อย่างมีประสิทธิภาพ	กองวิชาการและแผนงาน

6.5 แนวทางการพัฒนาแนวทางพัฒนาระบบเทคโนโลยีสารสนเทศ และการประชาสัมพันธ์ ให้สะดวก รวดเร็ว อย่างมีประสิทธิภาพ

ที่	โครงการ	วัตถุประสงค์	เป้าหมาย ผลผลิตของ โครงการ	งบประมาณและที่มา			ผลลัพธ์ที่คาดว่าจะได้รับ	หน่วยงานที่ รับผิดชอบ
				2552 (บาท)	2553 (บาท)	2554 (บาท)		
3	ติดตั้งระบบ ICT โรงเรียนใน สังกัดเทศบาลฯ	เพื่อให้โรงเรียนในสังกัด เทศบาลฯสามารถเชื่อมโยง ระบบ ICT ถึงกันผ่าน เครือข่ายความเร็วสูงของ เทศบาล และสามารถ รองรับการทำ Conference และสื่อช่วยสอน อิเล็กทรอนิกส์	ติดตั้ง คอมพิวเตอร์ อุปกรณ์ เครือข่ายคอมพิวเตอร์ ปรับปรุง ห้องปฏิบัติการคอมพิวเตอร์ ติดตั้งระบบเชื่อมโยงเครือข่าย ภายในโรงเรียน ตามแบบแปลน รายละเอียดของเทศบาล	1,800,000			โรงเรียนในสังกัดเทศบาลฯ สามารถทำ Conference และสื่อช่วยสอน อิเล็กทรอนิกส์ ได้อย่างมี ประสิทธิภาพ	กองวิชาการและ แผนงาน
4	จัดหา COMPUTER PC ความเร็วสูง	เพื่อใช้ในการดูแลจัดการ WebSite ของเทศบาลและ บริหารจัดการระบบ เทคโนโลยีสารสนเทศของ เทศบาลฯ	จัดหาเครื่อง Computer PC ความเร็วสูงพร้อมอุปกรณ์จำนวน 2 ชุด	90,000			สามารถดูแลและบริหาร จัดการระบบ WebSite และ ระบบโครงข่ายสารสนเทศได้ อย่างเป็นระบบและมี ประสิทธิภาพ	กองวิชาการและ แผนงาน
5	จัดหา TABLET PC	เพื่อใช้ตรวจสอบดูแล อุปกรณ์ เครือข่าย และ ระบบสารสนเทศ	จัดหาเครื่อง Tablet PC จำนวน 1 ชุด	60,000			การตรวจสอบ แก้ไข ปัญหา ของระบบเครือข่าย สารสนเทศเป็นไปอย่าง สะดวก รวดเร็วและแม่นยำ	กองวิชาการและ แผนงาน

6.5 แนวทางการพัฒนาแนวทางพัฒนาระบบเทคโนโลยีสารสนเทศ และการประชาสัมพันธ์ ให้สะดวก รวดเร็ว อย่างมีประสิทธิภาพ

ที่	โครงการ	วัตถุประสงค์	เป้าหมาย ผลผลิตของ โครงการ	งบประมาณและที่มา			ผลลัพธ์ที่คาดว่าจะได้รับ	หน่วยงานที่ รับผิดชอบ
				2552 (บาท)	2553 (บาท)	2554 (บาท)		
6	จัดหาระบบจัดเก็บข้อมูลตาม พ.ร.บ.ว่าด้วยการกระทำผิดเกี่ยวกับคอมพิวเตอร์ พ.ศ.2550	เพื่อจัดเก็บข้อมูลการจราจรบนเครือข่ายคอมพิวเตอร์ให้เป็นไปตามข้อกำหนดใน พ.ร.บ. ๙	จัดหาระบบจัดเก็บข้อมูลตาม พ.ร.บ.๙ พร้อม Computer Server จำนวน 1 ระบบ	650,000			สามารถจัดเก็บข้อมูลการจราจร และการเข้าถึงข้อมูลของระบบเครือข่ายสารสนเทศฯได้ตามข้อกำหนดในพ.ร.บ.๙	กองวิชาการและแผนงาน
7	ติดตั้งระบบสื่อสารเพื่อบริการเคลื่อนที่	เพื่ออำนวยความสะดวกในการติดต่อสื่อสารระหว่างสำนักงานกับพื้นที่ในเขตเทศบาล ซึ่งกระทำได้ที่ทุกเวลา ทั้งบริการโทรศัพท์ อินเทอร์เน็ต Video Conference และ Video Streaming	จัดหาระบบเชื่อมโยงเครือข่ายไร้สายความเร็วสูงพร้อมอุปกรณ์ชนิดพร้อมติดตั้งได้ทันที ทั้งแบบประจำที่ และแบบเคลื่อนที่เร็ว	350,000			มีระบบการติดต่อสื่อสารที่มีประสิทธิภาพมากยิ่งขึ้น	กองวิชาการและแผนงาน

6.5 แนวทางการพัฒนาแนวทางการพัฒนาระบบเทคโนโลยีสารสนเทศ และการประชาสัมพันธ์ ให้สะดวก รวดเร็ว อย่างมีประสิทธิภาพ

ที่	โครงการ	วัตถุประสงค์	เป้าหมาย ผลผลิตของ โครงการ	งบประมาณและที่มา			ผลลัพธ์ที่คาดว่าจะได้รับ	หน่วยงานที่ รับผิดชอบ
				2552 (บาท)	2553 (บาท)	2554 (บาท)		
8	จัดหาสัญญาณ Internet สำรองพร้อมอุปกรณ์	เพื่อการบริการ Internet มี ประสิทธิภาพเชื่อถือได้ สามารถเชื่อมโยงได้ ตลอดเวลา	จัดหาสัญญาณ Internet ชนิด DSL หรือ LEASE LINE ความเร็วไม่ต่ำกว่า 4/4(inter 1) เมื่อกะบิต จำนวน 2 LINEจากผู้ ให้บริการต่างราย พร้อม Load Balance และอุปกรณ์	50,000			สามารถให้บริการสัญญาณ Internet ได้อย่างต่อเนื่อง และมีความมั่นคงของ สัญญาณสูง รองรับการ บริการผู้ชุมชน หน่วยงาน สังกัดเทศบาลฯ และบริการ สาธารณะ	กองวิชาการและ แผนงาน
9	ปรับปรุงระบบ NETWORK เทศบาลนครนครสวรรค์	เพื่อรองรับการบริการ Video Conference และบริการ ทางเครือข่ายอื่นๆ	จัดหา MANAGE SWITCH LAYER 3, ACCESS POINT, Webcam Camara และอุปกรณ์ Network อื่นๆ		200,000		สามารถนำระบบเครือข่ายที่มี อยู่มาใช้งานได้ หลากหลายและคุ้มค่ามากขึ้น	กองวิชาการและ แผนงาน
10	ติดตั้งตู้พักสาย Fiber Optic ชนิด Single Mode ขนาด 240 Core	เพื่อเป็นจุดต่อเชื่อมต่อ สัญญาณความเร็วสูง ระหว่างภายในและภายนอก อาคาร	ติดตั้งตู้พักสาย Fiber Optic ชนิด Single Mode ขนาด 240 Core จำนวน 1 ชุด พร้อมสายFiber Optic จำนวน 240 Core ติดตั้ง เชื่อมโยงระหว่างตู้พักสาย		180,000		สามารถรองรับการเชื่อมต่อ สัญญาณจากภายนอก อาคารถึงอุปกรณ์ภายใน อาคารได้ทันที โดยไม่ต้อง เดินสายภายในอาคาร	กองวิชาการและ แผนงาน

6.5 แนวทางการพัฒนาแนวทางพัฒนาระบบเทคโนโลยีสารสนเทศ และการประชาสัมพันธ์ ให้สะดวก รวดเร็ว อย่างมีประสิทธิภาพ

ที่	โครงการ	วัตถุประสงค์	เป้าหมาย ผลผลิตของ โครงการ	งบประมาณและที่มา			ผลลัพธ์ที่คาดว่าจะได้รับ	หน่วยงานที่ รับผิดชอบ
				2552 (บาท)	2553 (บาท)	2554 (บาท)		
11	ติดตั้งโครงข่ายการกระจาย ข่าวชุมชน	เพื่อให้การเผยแพร่ข้อมูล ข่าวสารทางราชการสามารถ เข้าถึงชุมชนและประชาชน ได้อย่างมีประสิทธิภาพ ทันสมัย และสามารถรองรับ สื่อเทคโนโลยีด้าน ประชาสัมพันธ์ได้	ติดตั้งระบบการกระจายข่าว ชุมชนผ่านโครงข่าย Fiber Optic หรือ โครงข่าย Wireless ความเร็วสูง ของทุกชุมชนในเขต เทศบาล		3,500,000		ประชาชนสามารถรับรู้ ข่าวสารได้อย่างทัน เหตุการณ์และทั่วถึง	กองวิชาการและ แผนงาน
12	ปรับปรุงห้องปฏิบัติการศูนย์ เทคโนโลยีสารสนเทศ	เพื่อใช้เป็นห้องปฏิบัติการ รองรับงานด้านเทคโนโลยี สารสนเทศ และศูนย์ ปฏิบัติการระบบ กล้องโทรทัศน์วงจรปิด และ รองรับการใช้งานและการ ขยายงานในอนาคต	ปรับปรุงห้องศูนย์เทคโนโลยี สารสนเทศ และห้อง Server Farm		1,500,000		สามารถรองรับงานระบบ เทคโนโลยีสารสนเทศและ การสื่อสาร รวมถึงงาน บริการด้านเทคโนโลยี สารสนเทศได้อย่างรวดเร็ว และมีประสิทธิภาพมากยิ่งขึ้น	กองวิชาการและ แผนงาน
			งบประมาณเทศบาล	3,510,000	5,380,000	-		
			งบเงินอุดหนุน	-	-	-		

รายละเอียดโครงการพัฒนา
แผนพัฒนาสามปี (พ.ศ.2552 ถึง 2554)
เทศบาลนครนครสวรรค์

6. ยุทธศาสตร์ด้านการบริหารจัดการที่ดี

6.6 แนวทางพัฒนาศักยภาพบุคลากร สถานที่ เครื่องมือ เครื่องใช้ และระบบงานให้มีประสิทธิภาพได้มาตรฐาน

ที่	โครงการ	วัตถุประสงค์	เป้าหมาย ผลผลิตของ โครงการ	งบประมาณและที่มา			ผลลัพธ์ที่คาดว่าจะได้รับ	หน่วยงานที่ รับผิดชอบ
				2552 (บาท)	2553 (บาท)	2554 (บาท)		
1	อบรมสัมมนาสมาชิกสภาเทศบาล คณะผู้บริหาร พนักงานเทศบาล และพนักงานจ้าง	เพื่อให้ผู้เข้ารับการอบรมได้รู้และเข้าใจ เรื่องกฎหมายระเบียบวิธีการปฏิบัติงาน ทักษะและประสบการณ์ และการปฏิบัติหน้าที่	อบรมและศึกษาดูงาน 1.อบรมความรู้พื้นฐานในการปฏิบัติราชการ การปฏิบัติหน้าที่ด้านคุณธรรมและจริยธรรม 2.อบรมพัฒนาประสิทธิภาพและศึกษาดูงานพนักงานเทศกิจ 3.อบรมเจ้าหน้าที่ป้องกันและพนักงานดับเพลิงทัศนศึกษาดูงาน	7,000,000	7,000,000	7,000,000	ผู้บริหาร สมาชิกสภาเทศบาล พนักงานเทศบาล และพนักงานจ้าง สามารถนำความรู้ที่ได้รับมาประยุกต์ใช้ในการปรับปรุงประสิทธิภาพการบริหารงานเทศบาลและการปฏิบัติงาน	สำนักปลัดเทศบาล งานธุรการ

6.6 แนวทางพัฒนาศักยภาพบุคลากร สถานที่ เครื่องมือ เครื่องใช้ และระบบงานให้มีประสิทธิภาพได้มาตรฐาน

ที่	โครงการ	วัตถุประสงค์	เป้าหมาย ผลผลิตของ โครงการ	งบประมาณและที่มา			ผลลัพธ์ที่คาดว่าจะได้รับ	หน่วยงานที่ รับผิดชอบ
				2552 (บาท)	2553 (บาท)	2554 (บาท)		
			4.พัฒนาประสิทธิภาพพนักงาน ดับเพลิง 5.การประชุมได้ผลคน ได้สุขภาพ 6.พัฒนาความรู้และ ประสบการณ์เพื่อนำมาพัฒนา งานด้านสิ่งแวดล้อม 7.พัฒนา ศักยภาพบุคลากรด้าน เทคโนโลยีสารสนเทศและการ สื่อสาร 8.การเรียนรู้ตามปรัชญา เศรษฐกิจพอเพียง 9.ส่งเสริมการ ลดภาวะโลกร้อน 10.พัฒนา ศักยภาพบุคลากรสำนักการช่าง					

6.6 แนวทางพัฒนาศักยภาพบุคลากร สถานที่ เครื่องมือ เครื่องใช้ และระบบงานให้มีประสิทธิภาพได้มาตรฐาน

ที่	โครงการ	วัตถุประสงค์	เป้าหมาย ผลผลิตของ โครงการ	งบประมาณและที่มา			ผลลัพธ์ที่คาดว่าจะได้รับ	หน่วยงานที่ รับผิดชอบ
				2552 (บาท)	2553 (บาท)	2554 (บาท)		
2	ฝึกอบรม อปพร. และฝึก ทบทวน อปพร. (เสนอโดย ชุมชนเจ้าแม่ศรีจันทร์)	เพื่อให้ประชาชนในเขต ฯ มี ความรู้ความสามารถในการ ระงับเหตุอัคคีภัยเบื้องต้น และเพื่อให้ อปพร. ที่ผ่านการ ฝึกอบรมไปแล้วมีความรู้ และมีทักษะในการใช้ อุปกรณ์ และเทคนิคที่ทันสมัย	1 รุ่น	200,000	200,000	200,000	ประชาชนมีความรู้และ สามารถระงับเหตุอัคคีภัย เบื้องต้นได้ อปพร. มีความรู้ มีทักษะในการใช้อุปกรณ์ เครื่องมือเครื่องใช้เพิ่มมากขึ้น	สำนักปลัดเทศบาล งานป้องกันฯ
3	ฝึกซ้อมแผนป้องกันภัยฝ่าย พลเรือน (เสนอโดยชุมชน สามัคคีพัฒนา)	เพื่อฝึกซ้อมแผนป้องกันภัย ฝ่ายพลเรือน อาทิเช่นแผน ป้องกันน้ำท่วม และ ช่วยเหลือผู้ประสบอุทกภัย และซ้อมแผนอุบัติเหตุ	ไม่น้อยกว่า 1 ครั้ง	50,000			ทำให้เกิดความคล่องตัวใน การป้องกัน หากมี สาธารณภัยเกิดขึ้นจริง	สำนักปลัดเทศบาล งานป้องกันฯ
4	สัปดาห์ป้องกันสาธารณภัย (เสนอโดยชุมชนวิมานลอย)	เพื่อจัดกิจกรรมรณรงค์ ป้องกันอัคคีภัย	จัดกิจกรรมรณรงค์ป้องกันสา ธารณภัย	100,000	100,000	100,000	การเกิดอัคคีภัยลดลง	สำนักปลัดเทศบาล งานป้องกันฯ
5	ตรวจร่วมเพื่อความปลอดภัย	เพื่อจัดทำถัง อปพร. ออก ตรวจร่วม กับหน่วยงานของ ตำรวจ	จัดหาวัสดุ อุปกรณ์ตรวจร่วมเพื่อ ความปลอดภัย	60,000	60,000	60,000	การเกิดอัคคีภัย และเหตุ สาธารณภัยลดลง	สำนักปลัดเทศบาล งานป้องกันฯ

6.6 แนวทางพัฒนาศักยภาพบุคลากร สถานที่ เครื่องมือ เครื่องใช้ และระบบงานให้มีประสิทธิภาพได้มาตรฐาน

ที่	โครงการ	วัตถุประสงค์	เป้าหมาย ผลผลิตของ โครงการ	งบประมาณและที่มา			ผลลัพธ์ที่คาดว่าจะได้รับ	หน่วยงานที่ รับผิดชอบ
				2552 (บาท)	2553 (บาท)	2554 (บาท)		
6	เยาวชนป้องกันสารพิษภัยหรือภัยคุกคามอื่น (เสนอโดยชุมชนหลวงปู่ท้าว)	เพื่อฝึกให้เยาวชนรู้วิธีการป้องกันสารพิษภัยและระงับภัย ตลอดจนการป้องกันตัวจากภัยคุกคามอื่น	ฝึกอบรมเยาวชน จำนวน 80 คน	60,000	60,000	60,000	เยาวชนปลอดภัยรู้วิธีการป้องกัน และระงับสารพิษภัยและภัยอื่น ๆ	สำนักปลัดเทศบาล งานป้องกันฯ
7	ก่อสร้างที่จอดรถดับเพลิงขนาดเล็ก	เพื่อสำหรับจอดรถดับเพลิงขนาดเล็กจำนวน 3-4 คัน	ก่อสร้างโครงเหล็กหลังคาขนาดประมาณ 5x10 เมตร ตามแบบแปลนรายละเอียดของเทศบาล	500,000			มีที่สำหรับจอดรถดับเพลิง	สำนักปลัดเทศบาล งานป้องกันฯ
8	ติดตั้งกันสาดหน่วยดับเพลิงภายในอุทยานสวรรค์	เพื่อป้องกันน้ำฝน รั่วเข้าไปภายในหน่วยดับเพลิง	ติดตั้งกันสาด ขนาด 12x2 เมตร 2 แห่ง	60,000			สามารถป้องกันฝนรั่วเข้าภายในหน่วยดับเพลิงได้	สำนักปลัดเทศบาล งานป้องกันฯ
9	ก่อสร้างที่จอดรถด้านข้างสำนักงานเทศบาล	เพื่ออำนวยความสะดวกแก่ประชาชนผู้รับบริการ	ก่อสร้างที่จอดรถ จำนวน 2 แห่ง ตามแบบแปลนรายละเอียดของเทศบาล	300,000			มีที่จอดรถเป็นระเบียบเรียบร้อย	สำนักปลัดเทศบาล
10	ก่อสร้างอาคารชุดที่พักพนักงานดับเพลิง	เพื่อเป็นสวัสดิการให้กับเจ้าหน้าที่และ พนักงาน	2 แห่ง		5,000,000		เป็นที่พักอาศัยของจนท. และพนักงานเกิดความรวดเร็วในการออกปฏิบัติงาน	สำนักปลัดเทศบาล งานป้องกันฯ

6.6 แนวทางพัฒนาศักยภาพบุคลากร สถานที่ เครื่องมือ เครื่องใช้ และระบบงานให้มีประสิทธิภาพได้มาตรฐาน

ที่	โครงการ	วัตถุประสงค์	เป้าหมาย ผลผลิตของ โครงการ	งบประมาณและที่มา			ผลลัพธ์ที่คาดว่าจะได้รับ	หน่วยงานที่ รับผิดชอบ
				2552 (บาท)	2553 (บาท)	2554 (บาท)		
11	ปรับปรุงที่จอดรถดับเพลิง หน่วยเฉพาะกิจ	เพื่อใช้เป็นหน่วยดับเพลิง เฉพาะกิจ	ก่อสร้างที่จอดรถดับเพลิง จำนวน 1 หลัง		300,000		มีที่สำหรับจอดรถดับเพลิง	สำนักปลัดเทศบาล งานป้องกันฯ
12	ปรับปรุงบ้านพักพนักงาน ดับเพลิง	เพื่อปรับปรุงอาคารที่พัก พนักงานดับเพลิง	1 แห่ง		500,000		เพื่อให้เป็นที่พักอาศัยของ พนักงานดับเพลิง	สำนักปลัดเทศบาล งานป้องกันฯ
13	ก่อสร้างสถานีดับเพลิงใหม่ แทนสถานีดับเพลิงหลังเก่า	เพื่อให้สถานีดับเพลิง มี ความเป็นระเบียบเรียบร้อย สวยงาม น่าอยู่	1 แห่ง			6,000,000	มีความเป็นระเบียบเรียบร้อย สวยงามน่าอยู่	สำนักปลัดเทศบาล งานป้องกันฯ
14	จัดหาครุภัณฑ์สำนัก ปลัดเทศบาล	เพื่อมีเครื่องมือเครื่องใช้ เพียงพอต่อการปฏิบัติงาน	เครื่องคอมพิวเตอร์ พร้อม โปรแกรมควบคุมอุปกรณ์ ไลต์ทัศนูปกรณ์ ห้องประชุม 3/3 จำนวน 1 ชุด	80,000			อุปกรณ์เครื่องมือเครื่องใช้ เพียงพอแก่การปฏิบัติงาน	งานธุรการ
			ติดตั้งระบบไฟฟ้าแรงสูงหม้อ แปลง 1000 kva 22 K 3 เฟส	6,200,000				สำนักปลัดเทศบาล
			ไม้ค้ำห้องประชุม จำนวน 2 ชุด (ไม้ค้ำประธาน 2 ตัว, ไม้ค้ำต่อพ่วง 100 ตัว, เครื่องควบคุมไม้ค้ำ ฯลฯ)	700,000				งานธุรการ

6.6 แนวทางพัฒนาศักยภาพบุคลากร สถานที่ เครื่องมือ เครื่องใช้ และระบบงานให้มีประสิทธิภาพได้มาตรฐาน

ที่	โครงการ	วัตถุประสงค์	เป้าหมาย ผลผลิตของ โครงการ	งบประมาณและที่มา			ผลลัพธ์ที่คาดว่าจะได้รับ	หน่วยงานที่ รับผิดชอบ
				2552 (บาท)	2553 (บาท)	2554 (บาท)		
			คอมพิวเตอร์สำนักงาน และ เครื่องพิมพ์ พร้อมอุปกรณ์ จำนวน 4 ชุด	140,000				งานธุรการ 2 , งาน ทะเบียน 2
			รถเข็นรถประมง 4 ล้อ ชั้น เดียว จำนวน 2 คัน	10,000				งานธุรการ
			เครื่องปรับอากาศแบบฝังฝ้า พร้อมติดตั้ง จำนวน 1 เครื่อง	100,000				งานธุรการ
			เครื่องปรับอากาศชนิดแขวน ขนาดไม่ต่ำกว่า 60,000 บีทียู พร้อมติดตั้ง จำนวน 1 เครื่อง	80,000				งานธุรการ
			ตู้เอกสาร 4 ลินชัก จำนวน 1 หลัง	5,000				งานการเจ้าหน้าที่
			ป้อมจุดตรวจเทคนิค จำนวน 1 หลัง	100,000				งานเทคนิค
			เครื่องทำน้ำเย็น แบบต่อท่อ ขนาด 1 ก๊อก	10,000				งานทะเบียนฯ
			รถยนต์บรรทุกน้ำดับเพลิงขนาด จุน้ำไม่น้อยกว่า 5,000 ลิตร จำนวน 1 คัน	3,000,000				งานป้องกันฯ

6.6 แนวทางพัฒนาศักยภาพบุคลากร สถานที่ เครื่องมือ เครื่องใช้ และระบบงานให้มีประสิทธิภาพได้มาตรฐาน

ที่	โครงการ	วัตถุประสงค์	เป้าหมาย ผลผลิตของ โครงการ	งบประมาณและที่มา			ผลลัพธ์ที่คาดว่าจะได้รับ	หน่วยงานที่ รับผิดชอบ
				2552 (บาท)	2553 (บาท)	2554 (บาท)		
			เครื่องรับส่งวิทยุ ชนิดดีครถยนต์ 25 วัตต์ จำนวน 1 เครื่อง	24,000				งานป้องกันฯ
			ตู้ดับเพลิงเคมีแรงดันสูง จำนวน 4 ตู้	1,400,000				งานป้องกันฯ
			เครื่องสูบน้ำชนิดหามพร้อม รถลากจูง และอุปกรณ์ จำนวน 3 เครื่อง	1,500,000				งานป้องกันฯ
			เครื่องอัดถังอากาศเครื่องช่วย หายใจ จำนวน 1 เครื่อง	450,000				งานป้องกันฯ
			เครื่องตัดแต่งกิ่งไม้แบบ เครื่องยนต์เบนซิน พร้อมอุปกรณ์ จำนวน 2 ชุด	50,000				งานป้องกันฯ
			ตู้เก็บเอกสาร 2 บานประตูที่บ จำนวน 1 หลัง	3,200				งานส่งเสริมการ ท่องเที่ยว
			กล้องถ่ายภาพนิ่งระบบดิจิตอล ความละเอียดไม่น้อยกว่า 10 ล้านพิกเซล จำนวน 1 ตัว	11,000				งานส่งเสริมการ ท่องเที่ยว

6.6 แนวทางพัฒนาศักยภาพบุคลากร สถานที่ เครื่องมือ เครื่องใช้ และระบบงานให้มีประสิทธิภาพได้มาตรฐาน

ที่	โครงการ	วัตถุประสงค์	เป้าหมาย ผลผลิตของ โครงการ	งบประมาณและที่มา			ผลลัพธ์ที่คาดว่าจะได้รับ	หน่วยงานที่ รับผิดชอบ
				2552 (บาท)	2553 (บาท)	2554 (บาท)		
			โทรทัศน์สีจอแบน ขนาด 29 นิ้ว จำนวน 2 เครื่อง	16,000				สำนักปลัดเทศบาล
			เก้าอี้แบบมีพนักพิง จำนวน 5 ตัว	7,900				สำนักปลัดเทศบาล
			คอมพิวเตอร์สำหรับค้นหาข้อมูล ด้านการท่องเที่ยว พร้อมอุปกรณ์ จำนวน 2 ชุด	100,000	100,000			งานส่งเสริมการ ท่องเที่ยว
			รถยนต์บรรทุกดีเซล แบบธรรมดา จำนวน 2 คัน		900,000			งานเทศกิจ
			หลังคารถบรรทุก ขนาด 1 คัน (หลังคาอะลูมิเนียม) จำนวน 2 หลัง		26,000			งานเทศกิจ
			เรือท้องแบนแบบอะลูมิเนียม บรรทุกคนได้ไม่น้อยกว่า 5 คน เครื่องยนต์แบบหางสั้น ไม่น้อย กว่า 45 แรงม้า พร้อมอุปกรณ์ 2 ลำ		1,500,000			งานป้องกันฯ
			ชุดผจญเพลิง สำหรับดับไฟใน อาคารสูง พร้อมอุปกรณ์ จำนวน 3 ชุด		360,000			งานป้องกันฯ

6.6 แนวทางพัฒนาศักยภาพบุคลากร สถานที่ เครื่องมือ เครื่องใช้ และระบบงานให้มีประสิทธิภาพได้มาตรฐาน

ที่	โครงการ	วัตถุประสงค์	เป้าหมาย ผลผลิตของ โครงการ	งบประมาณและที่มา			ผลลัพธ์ที่คาดว่าจะได้รับ	หน่วยงานที่ รับผิดชอบ
				2552 (บาท)	2553 (บาท)	2554 (บาท)		
15	จัดหาครุภัณฑ์กองวิชาการ และแผนงาน	เพื่อให้มีเครื่องมือเครื่องใช้ เพียงพอต่อการปฏิบัติงาน	จอคอมพิวเตอร์ LCD ขนาด 19 นิ้ว จำนวน 3 จอ	24,000			อุปกรณ์เครื่องมือเครื่องใช้ เพียงพอแก่การปฏิบัติงาน	งานเทคโนโลยี สารสนเทศ 2 / งาน บริการเผยแพร่ วิชาการ 1
			เครื่องสำรองไฟขนาดไม่น้อยกว่า 3000 VA ชนิดสามารถเพิ่ม Battery ภายนอกได้ จำนวน 1 เครื่อง	48,000				งานเทคโนโลยี สารสนเทศ
			เครื่องทำสำเนาซีดีและดีวีดี จำนวน 1 เครื่อง	25,000				งานบริการและ เผยแพร่วิชาการ
			กล่องถ่ายรูปดิจิตอล ความ ละเอียดไม่น้อยกว่า 10 ล้าน พิกเซล จำนวน 2 กล่อง	22,000				งานบริการและ เผยแพร่วิชาการ
			เครื่องปรับอากาศ ขนาด 18000 BTU พร้อมติดตั้ง	30,000				งานบริการและ เผยแพร่วิชาการ
			คอมพิวเตอร์สำนักงาน และ เครื่องพิมพ์ พร้อมอุปกรณ์ จำนวน 1 ชุด	35,000				งานสารบรรณ

6.6 แนวทางพัฒนาศักยภาพบุคลากร สถานที่ เครื่องมือ เครื่องใช้ และระบบงานให้มีประสิทธิภาพได้มาตรฐาน

ที่	โครงการ	วัตถุประสงค์	เป้าหมาย ผลผลิตของ โครงการ	งบประมาณและที่มา			ผลลัพธ์ที่คาดว่าจะได้รับ	หน่วยงานที่ รับผิดชอบ
				2552 (บาท)	2553 (บาท)	2554 (บาท)		
			เครื่องคอมพิวเตอร์สำหรับ ให้บริการอินเทอร์เน็ตสาธารณะ	50,000				กองวิชาการและ แผนงาน
			เครื่องพิมพ์ดีดไฟฟ้า จำนวน 1 เครื่อง		19,500			งานธุรการ
			รถยนต์บรรทุก (ดีเซล) แบบ ดับเบิลแค็บ ติดตั้งระบบเครื่อง เสียง จำนวน 1 คัน		610,000			งานบริการและ เผยแพร่วิชาการ
			เครื่องสลับสัญญาณภาพ (Video Switcher) พร้อมอุปกรณ์ จำนวน 1 ชุด		75,000			งานบริการและ เผยแพร่วิชาการ
			คอมพิวเตอร์โน้ตบุ๊กพร้อม อุปกรณ์ จำนวน 2 ชุด		90,000			กองวิชาการและ แผนงาน
			โต๊ะทำงานพร้อมเก้าอี้ 2 ชุด		3,800			กองวิชาการและ แผนงาน
			เครื่องบันทึกเสียง จำนวน 2 เครื่อง			12,000		งานบริการและ เผยแพร่วิชาการ/ งานธุรการ
			รถยนต์โดยสารขนาด 12 ที่นั่ง จำนวน 1 คัน			1,070,000		กองวิชาการและ แผนงาน

6.6 แนวทางพัฒนาศักยภาพบุคลากร สถานที่ เครื่องมือ เครื่องใช้ และระบบงานให้มีประสิทธิภาพได้มาตรฐาน

ที่	โครงการ	วัตถุประสงค์	เป้าหมาย ผลผลิตของ โครงการ	งบประมาณและที่มา			ผลลัพธ์ที่คาดว่าจะได้รับ	หน่วยงานที่ รับผิดชอบ
				2552 (บาท)	2553 (บาท)	2554 (บาท)		
			โทรทัศน์สีจอแบนขนาด 29 นิ้ว จำนวน 3 เครื่อง			24,000		งานบริการและ เผยแพร่วิชาการ 2/ งานนิติการ 1
16	จัดหาครุภัณฑ์สำนักงานคลัง	เพื่อให้มีเครื่องมือเครื่องใช้ สำนักงานอย่างเพียงพอใน การปฏิบัติงาน	รถจักรยานยนต์ ขนาดไม่น้อย กว่า 120 ซี.ซี จำนวน 2 คัน	80,000			การปฏิบัติงานมี ประสิทธิภาพเพิ่มมากขึ้น	สำนักงานคลัง
			ตู้เซฟ จำนวน 1 ตู้	20,000				สำนักงานคลัง
			ตู้เก็บเอกสาร 3 ลิ้นชัก จำนวน 4 ตู้	14,000				สำนักงานคลัง
			คอมพิวเตอร์โน้ตบุ๊ก จำนวน 1 ชุด	45,000				สำนักงานคลัง
			เครื่องดูดฝุ่น จำนวน 1 เครื่อง	15,000				สำนักงานคลัง
17	ปรับปรุงห้องทำงานสำนัก การช่าง	เพื่อความสะดวกในการ บริการประชาชน	จัดทำเคาน์เตอร์บริการสำหรับ ประชาชนผู้มาติดต่อราชการ พร้อมติดตั้งเก้าอี้พักคอยและ กันห้องสำหรับผู้ปฏิบัติงาน	800,000			ประชาชนได้รับความสะดวก ในการรับบริการ	สำนักงานช่าง

6.6 แนวทางพัฒนาศักยภาพบุคลากร สถานที่ เครื่องมือ เครื่องใช้ และระบบงานให้มีประสิทธิภาพได้มาตรฐาน

ที่	โครงการ	วัตถุประสงค์	เป้าหมาย ผลผลิตของ โครงการ	งบประมาณและที่มา			ผลลัพธ์ที่คาดว่าจะได้รับ	หน่วยงานที่ รับผิดชอบ
				2552 (บาท)	2553 (บาท)	2554 (บาท)		
18	ก่อสร้างอาคารศูนย์ เครื่องจักรกล สำนักงานช่าง	เพื่อใช้มีอาคารปฏิบัติงานได้ สะดวก ทำให้การทำงานได้ คล่องตัว มี ประสิทธิภาพ มากยิ่งขึ้น	ก่อสร้างอาคาร คสล. 3 ชั้น พร้อม โรงงานผสมแอสฟัลท์ติกคอนกรีต รีตอเนกประสงค์ ขนาดกว้าง 15.00 เมตร ยาว 44 เมตร พื้นที่ ดำเนินการ 660 ตารางเมตร ตามแบบแปลนเทศบาล		7,000,000		ทำให้มีอาคารที่ใช้ประโยชน์ ได้อย่างกว้างขวาง ทำให้ การปฏิบัติงานคล่องตัว สะดวกต่อการปฏิบัติงาน	สำนักงานช่าง
19	ก่อสร้างรั้วบริเวณ สวนสาธารณะหน้า สำนักงานเทศบาล	เพื่อความปลอดภัยใน ทรัพย์สินของทางราชการ	ผนังกันดินยาว 57 เมตร รั้วยาว 44 เมตร			500,000	ทรัพย์สินของทางราชการมี ความปลอดภัย	สำนักงานช่าง
20	จัดหาครุภัณฑ์สำนักงานช่าง	เพื่อให้มีเครื่องมือเครื่องใช้ สำนักงานอย่างเพียงพอใน การปฏิบัติงาน	รถแทรกเตอร์แบบตีนเปิด เครื่องยนต์ดีเซล 6 สูบ 4 จังหวะ ขนาดแรงม้าไม่น้อยกว่า 140 แรงม้า จำนวน 1 คัน	8,500,000			การปฏิบัติงานมี ประสิทธิภาพเพิ่มมากขึ้น	สำนักงานช่าง
			รถบรรทุกทุกอเนกประสงค์ ชนิด 6 ล้อ เครื่องยนต์ดีเซล มีกำลัง แรงม้าไม่น้อยกว่า 130 แรงม้า จำนวน 1 คัน	1,000,000				สำนักงานช่าง

6.6 แนวทางพัฒนาศักยภาพบุคลากร สถานที่ เครื่องมือ เครื่องใช้ และระบบงานให้มีประสิทธิภาพได้มาตรฐาน

ที่	โครงการ	วัตถุประสงค์	เป้าหมาย ผลผลิตของ โครงการ	งบประมาณและที่มา			ผลลัพธ์ที่คาดว่าจะได้รับ	หน่วยงานที่ รับผิดชอบ
				2552 (บาท)	2553 (บาท)	2554 (บาท)		
			ค่าซ่อมใหญ่ (overhall) รถดูดิน เลน ชนิด 10 ล้อ (ซ่อมเครื่องยนต์ เสริม, ถัง ดูดินเลน พร้อม อุปกรณ์) หมายเลขทะเบียน นว. 8852 ส่วนช่างสุขาภิบาล	3,000,000				สำนักงานช่าง
			คอมพิวเตอร์สำนักงาน และ เครื่องพิมพ์ พร้อมอุปกรณ์ จำนวน 3 ชุด	105,000				สำนักงานช่าง
			ตัวเชื่อมไฟฟ้า ขนาด 250 แอมป์ (คอยล์ทองแดง) ใช้ไฟ 220 โวลต์น้ำหนัก 45 Kg. 1 เครื่อง	5,200				สำนักงานช่าง
			สว่านไฟฟ้า 13 mm (1/2") # 6301 เจาะคอนกรีต , โลหะ , ไม้ , กำลังไฟฟ้า 700 w ความเร็ว หมุนเปล่า 1,300 รอบ / นาที น้ำหนัก 2.8 Kg 2 ตัว	12,200				สำนักงานช่าง

6.6 แนวทางพัฒนาศักยภาพบุคลากร สถานที่ เครื่องมือ เครื่องใช้ และระบบงานให้มีประสิทธิภาพได้มาตรฐาน

ที่	โครงการ	วัตถุประสงค์	เป้าหมาย ผลผลิตของ โครงการ	งบประมาณและที่มา			ผลลัพธ์ที่คาดว่าจะได้รับ	หน่วยงานที่ รับผิดชอบ
				2552 (บาท)	2553 (บาท)	2554 (บาท)		
			สว่านกระแทกคอนกรีต HP 1620 16 mm (5/8") ใช้ได้ทั้งแบบ ธรรมดาและโรตารี กำลังไฟฟ้า 650 w ความเร็วหมุนเปล่า 2,800 รอบ / นาที น้ำหนัก 1.7 Kg 1 ตัว	4,000				สำนักงานช่าง
			เครื่องเจียรมือ ขนาด 4" รุ่น 9556 NB (100 mm) ความเร็ว หมุนเปล่า 11,000 รอบ/นาที น้ำหนัก 1.6 Kg กำลังไฟฟ้า 840 w 1 เครื่อง	3,000				สำนักงานช่าง
			เลื่อยจิ๊กซอว์ # 4323 (2.4 m/s2) กำลังไฟฟ้า 400 w Strokes per minutes 500-3100 ตัดไม้ได้ลึก สุด 65 มม. น้ำหนักสุทธิ 1.8 Kg 1 ตัว	3,000				สำนักงานช่าง

6.6 แนวทางพัฒนาศักยภาพบุคลากร สถานที่ เครื่องมือ เครื่องใช้ และระบบงานให้มีประสิทธิภาพได้มาตรฐาน

ที่	โครงการ	วัตถุประสงค์	เป้าหมาย ผลผลิตของ โครงการ	งบประมาณและที่มา			ผลลัพธ์ที่คาดว่าจะได้รับ	หน่วยงานที่ รับผิดชอบ
				2552 (บาท)	2553 (บาท)	2554 (บาท)		
			ไม่ผสมปูน (เหล็กหล่อ) มี ปริมาตรก่อนผสม 250 ลิตร หรือ 7 ลบ.ฟ. ปริมาตรหลังผสม 180 ลิตรหรือ 5 ลบ.ฟ. 1 ตัว	23,000				สำนักงานช่าง
			มอเตอร์มิตซู 3 แรง 2 สาย MT-SC 3 HP ใช้ไฟ 220 โวลต์ ขับเคลื่อนด้วยคอนเดนเซอร์ 1,450 รอบ/นาที 1 ตัว	10,000				สำนักงานช่าง
			เลือกกิ่งไม้แต่งกิ่งไม้ (แขนยาว) ความยาวแกนไม่น้อยกว่า 132 เซนติเมตร เครื่องยนต์ไม่น้อยกว่า 2.5 แรงม้า จำนวน 2 เครื่อง เครื่องละ 15,000 บาท	30,000				สำนักงานช่าง
			เลือกตัดแต่งทรงพุ่ม เครื่องยนต์ ไม่น้อยกว่า 2.5 แรงม้า ความ ยาวบาร์ไม่น้อยกว่า 80 เซนติเมตร จำนวน 1 เครื่อง	15,000				สำนักงานช่าง

6.6 แนวทางพัฒนาศักยภาพบุคลากร สถานที่ เครื่องมือ เครื่องใช้ และระบบงานให้มีประสิทธิภาพได้มาตรฐาน

ที่	โครงการ	วัตถุประสงค์	เป้าหมาย ผลผลิตของ โครงการ	งบประมาณและที่มา			ผลลัพธ์ที่คาดว่าจะได้รับ	หน่วยงานที่ รับผิดชอบ
				2552 (บาท)	2553 (บาท)	2554 (บาท)		
			เลื่อยตัดกิ่งไม้ เครื่องยนต์ไม่บ่อย 2.5 แรงม้า ความยาวบารโซ่ ไม่น้อยกว่า 10 นิ้ว จำนวน 2 เครื่อง ราคาเครื่องละ 15,000 บาท	30,000				สำนักงานช่าง
			เครื่องตัดหญ้าแบบล้อเซ็นพร้อม เครื่องยนต์ไม่น้อยกว่า 3.5 แรงม้า จำนวน 10 เครื่อง ราคา เครื่อง ละ 12,000 บาท	60,000	60,000			สำนักงานช่าง
			เครื่องเจียรมือ ขนาด 4 นิ้ว 1. ความเร็วรอบ ไม่น้อยกว่า 11000 / นาที 2. น้ำหนัก 1.6 K 3. ไฟ 840 w จำนวน 2 เครื่อง ราคา เครื่องละ 3,000 บาท	6,000				สำนักงานช่าง
			กล้องถ่ายภาพนิ่ง ระบบดิจิทัล ความละเอียดไม่น้อยกว่า 10 ล้านพิกเซล จำนวน 3 เครื่อง	22,000	11,000			สำนักงานช่าง

6.6 แนวทางพัฒนาศักยภาพบุคลากร สถานที่ เครื่องมือ เครื่องใช้ และระบบงานให้มีประสิทธิภาพได้มาตรฐาน

ที่	โครงการ	วัตถุประสงค์	เป้าหมาย ผลผลิตของ โครงการ	งบประมาณและที่มา			ผลลัพธ์ที่คาดว่าจะได้รับ	หน่วยงานที่ รับผิดชอบ
				2552 (บาท)	2553 (บาท)	2554 (บาท)		
			รถตัดหญ้าแบบ 4 ล้อ นั่งขับ ขนาดเครื่องยนต์ไม่น้อยกว่า 15 แรงม้า สตาร์ทด้วยระบบไฟฟ้า ระบบเกียร์ เดินหน้า ถอยหลัง ตัดหญ้ากว้างไม่น้อยกว่า 40 เซนติเมตร จำนวน 1 คัน		250,000			สำนักงานช่าง
			รถเกี่ยยดิน (เกรดเตอร์) มีล้อยาง 6 ล้อ เครื่องยนต์ดีเซลขับเคลื่อน 4 ล้อหลังมีกำลังม้าไม่น้อยกว่า 180 แรงม้า จำนวน 1 คัน		7,800,000			สำนักงานช่าง
			รถชุดไฮดรอลิค ตีนตะขาบ มีกำลัง ไม่น้อยกว่า 140 แรงม้า จำนวน 1 คัน		4,700,000			สำนักงานช่าง
			รถบรรทุกเทท้ายขนาดความจุไม่ น้อยกว่า 10 ลบ.เมตร ชนิด 10 ล้อ พร้อมเครื่องมืออุปกรณ์ ประจำรถ จำนวน 2 คัน		6,200,000			สำนักงานช่าง

6.6 แนวทางพัฒนาศักยภาพบุคลากร สถานที่ เครื่องมือ เครื่องใช้ และระบบงานให้มีประสิทธิภาพได้มาตรฐาน

ที่	โครงการ	วัตถุประสงค์	เป้าหมาย ผลผลิตของ โครงการ	งบประมาณและที่มา			ผลลัพธ์ที่คาดว่าจะได้รับ	หน่วยงานที่ รับผิดชอบ
				2552 (บาท)	2553 (บาท)	2554 (บาท)		
			รถยนต์บรรทุกน้ำแบบ อเนกประสงค์ ขนาดความจุ ไม่น้อยกว่า 12,000 ลิตร ชนิด 10 ล้อ แบบ 2 เพลา เครื่องยนต์ดีเซล มีกำลังแรงม้าไม่น้อยกว่า 200 แรงม้า จำนวน 2 คัน		7,500,000			สำนักงานช่าง
			รถยนต์บรรทุกน้ำแบบ อเนกประสงค์ ขนาดความจุ ไม่น้อยกว่า 5,000 ลิตร ชนิด 6 ล้อ เครื่องยนต์ดีเซล มีกำลังแรงม้า ไม่น้อยกว่า 140 แรงม้า จำนวน 2 คัน		4,400,000			สำนักงานช่าง
			รถบดอัดและดันกลบขยะ ชนิด 4 ล้อ แบบขับเคลื่อน ทั้ง 4 ล้อ พร้อมใบมีดดินกลบขยะทำงาน ด้วยระบบไฮดรอลิค มีกำลังม้า ไม่น้อยกว่า 280 แรงม้า		17,000,000			สำนักงานช่าง

6.6 แนวทางพัฒนาศักยภาพบุคลากร สถานที่ เครื่องมือ เครื่องใช้ และระบบงานให้มีประสิทธิภาพได้มาตรฐาน

ที่	โครงการ	วัตถุประสงค์	เป้าหมาย ผลผลิตของ โครงการ	งบประมาณและที่มา			ผลลัพธ์ที่คาดว่าจะได้รับ	หน่วยงานที่ รับผิดชอบ
				2552 (บาท)	2553 (บาท)	2554 (บาท)		
			รถยนต์ดูดสิ่งโสโครกและอัดล้าง ท่อระบายน้ำ ชนิด 10 ล้อ แบบ 2 เพลลา ขนาดความจุไม่น้อยกว่า 10 ลูกบาศก์หลา เครื่องยนต์ ดีเซล มีกำลังไม่น้อยกว่า 260 แรงม้า จำนวน 2 คัน		17,000,000	17,000,000		สำนักงานที่ รับผิดชอบ
21	จัดซ่อมใหญ่ครุภัณฑ์ ยานพาหนะ	เพื่อเพิ่มประสิทธิภาพในการ ปฏิบัติงานงานบริการรักษา ความ สะอาด	ซ่อมรถกวาด-ดูดฝุ่น จำนวน 1 คัน	1,500,000			รถกวาด-ดูดฝุ่น ได้รับการจัด ซ่อมและสามารถใช้งานได้ อย่างมีประสิทธิภาพ	สำนักงาน สาธารณสุขฯ
22	การปรับปรุงโรงฆ่าสัตว์	เพื่อปรับปรุงพื้นอาคารโรง ฆ่าสัตว์ให้ได้มาตรฐาน	เทพื้นคอนกรีตภายในอาคารโรง ฆ่าสัตว์พื้นที่ไม่น้อยกว่า 600 ตร.ม. ยกแทนวางซากสุกรสูง จากพื้นไม่น้อยกว่า 70 ซม.	350,000			โรงฆ่าสัตว์ได้มาตรฐาน	สำนักงาน สาธารณสุขฯ

6.6 แนวทางพัฒนาศักยภาพบุคลากร สถานที่ เครื่องมือ เครื่องใช้ และระบบงานให้มีประสิทธิภาพได้มาตรฐาน

ที่	โครงการ	วัตถุประสงค์	เป้าหมาย ผลผลิตของ โครงการ	งบประมาณและที่มา			ผลลัพธ์ที่คาดว่าจะได้รับ	หน่วยงานที่ รับผิดชอบ
				2552 (บาท)	2553 (บาท)	2554 (บาท)		
23	ปรับปรุงอาคารสำนักงาน ศูนย์บริการสาธารณสุข 2	เพื่อเพิ่มความสะดวกให้ ผู้รับบริการ	ปูกระเบื้องห้องน้ำ จำนวน 2 ห้อง พื้นที่ประมาณ 26 ตร.ม. ทำชั้น เก็บของใต้เคาเตอร์ ขนาด 0.6 ม. X 6.9 ม. และขนาด 0.6 ม.x2.1 ม. ตามแบบแปลนรายละเอียด ของเทศบาล	135,000			ผู้รับบริการมีความพึงพอใจ	งานศูนย์บริการ สาธารณสุข 2
24	จัดหาครุภัณฑ์สำนักงาน สาธารณสุขและสิ่งแวดล้อม	เพื่อให้มีเครื่องมือเครื่องใช้ เพียงพอแก่การปฏิบัติงาน	เครื่องพ่นแบบฝอยละเอียด(ULV) จำนวน 3 เครื่อง	240,000			อุปกรณ์เครื่องมือเครื่องใช้ เพียงพอแก่การปฏิบัติงาน	งานป้องกันและ ควบคุมโรคติดต่อ
			รถยนต์ตู้ เครื่องยนต์ดีเซล ขนาด 4 ล้อ พร้อมติดตั้งอุปกรณ์ปฐม พยาบาล จำนวน 1 คัน	2,500,000				งานศูนย์บริการ สาธารณสุข
			รถยนต์แบบดับเบิ้ลแคบ จำนวน 1 คัน	600,000				
			เครื่องพ่นแบบหมอกควัน(Fog) 4 เครื่อง	140,000	140,000			งานป้องกันและ ควบคุมโรคติดต่อ

6.6 แนวทางพัฒนาศักยภาพบุคลากร สถานที่ เครื่องมือ เครื่องใช้ และระบบงานให้มีประสิทธิภาพได้มาตรฐาน

ที่	โครงการ	วัตถุประสงค์	เป้าหมาย ผลผลิตของ โครงการ	งบประมาณและที่มา			ผลลัพธ์ที่คาดว่าจะได้รับ	หน่วยงานที่ รับผิดชอบ
				2552 (บาท)	2553 (บาท)	2554 (บาท)		
			เครื่องพ่นฝอยละเอียด(ULV) ชนิด 2 หัว แบบติดตั้งบนรถยนต์ 1 เครื่อง			900,000		งานป้องกันและ ควบคุมโรคติดต่อ
			เครื่องตัดเยื่อกระดาษสา จำนวน 1 เครื่อง	40,000				งานบริการรักษา ความสะอาด
			ถังบำบัดน้ำเสียสำเร็จรูปขนาด ไม่น้อยกว่า 5,000 ลิตร พร้อม ติดตั้ง จำนวน 1 เครื่อง	150,000				งานโรงฆ่าสัตว์
			เครื่องพ่นยาฆ่าเชื้อโรคชนิด แรงดันสูงพร้อมอุปกรณ์ จำนวน 1 เครื่อง	27,000				งานโรงฆ่าสัตว์
			เครื่องสำรวจไฟฉุกเฉิน จำนวน 4 เครื่อง	10,000	10,000			งานโรงฆ่าสัตว์
			เครื่องตัดหญ้า 1 เครื่อง	9,000				งานบริการรักษา ความสะอาด
			เครื่องปรับอากาศชนิดติดผนัง ขนาดไม่ต่ำกว่า18,000 บีทียู (ห้องทำแผลฉีดยา) 1 เครื่อง (พร้อมค่าติดตั้ง)	30,000				ศูนย์ฯ 3
			โต๊ะทำงาน 2 ชุด	7,600				ศูนย์ฯ 3

6.6 แนวทางพัฒนาศักยภาพบุคลากร สถานที่ เครื่องมือ เครื่องใช้ และระบบงานให้มีประสิทธิภาพได้มาตรฐาน

ที่	โครงการ	วัตถุประสงค์	เป้าหมาย ผลผลิตของ โครงการ	งบประมาณและที่มา			ผลลัพธ์ที่คาดว่าจะได้รับ	หน่วยงานที่ รับผิดชอบ
				2552 (บาท)	2553 (บาท)	2554 (บาท)		
			โต๊ะเอนกประสงค์ 16 ตัว	40,000				ศูนย์ฯ 3
			เก้าอี้พับพองน้ำ 30 ตัว	13,500				ศูนย์ฯ 3
			เก้าอี้ปูนวมมีล้อเลื่อน 10 ตัว (ในห้องประชุม)	10,000				ศูนย์ฯ 3
			เครื่องโทรศัพท์ 2 เครื่อง	1,800				ศูนย์ฯ 3
			โต๊ะหมู่บูชา (หมู่ 7 หน้า 7) 1 ชุด	3,500				ศูนย์ฯ 3
			เครื่องวัดความดันโลหิตอัตโนมัติ 4 เครื่อง	12,000				ศูนย์ฯ 3
			โต๊ะวางเครื่องมือผ่าตัด 2 ตัว	13,000				ศูนย์ฯ 3
			เครื่องทำน้ำเย็น-น้ำร้อน 1 เครื่อง	6,000				ศูนย์ฯ 3
			เครื่องขยายช่วยสอน 2 ชุด	7,400				ศูนย์ฯ 3
			อุปกรณ์ระบบเสียงในห้อง ประชุมพร้อมติดตั้ง 10 รายการ	65,000				ศูนย์ฯ 3
			ตู้ประกอบเก็บเครื่องเสียง 1 ตู้					ศูนย์ฯ 3
			เครื่องจ่ายสัญญาณภาพและ เสียง DVD, MP-3, J-pex 1 เครื่อง					ศูนย์ฯ 3

6.6 แนวทางพัฒนาศักยภาพบุคลากร สถานที่ เครื่องมือ เครื่องใช้ และระบบงานให้มีประสิทธิภาพได้มาตรฐาน

ที่	โครงการ	วัตถุประสงค์	เป้าหมาย ผลผลิตของ โครงการ	งบประมาณและที่มา			ผลลัพธ์ที่คาดว่าจะได้รับ	หน่วยงานที่ รับผิดชอบ
				2552 (บาท)	2553 (บาท)	2554 (บาท)		
			เครื่องขยายเสียง 1 เครื่อง					ศูนย์ฯ 3
			ตู้พร้อมลำโพงขนาด 8 นิ้ว 2 ตู้					ศูนย์ฯ 3
			ตู้พร้อมลำโพงขนาด 3 1/2 นิ้ว 8 ตู้					ศูนย์ฯ 3
			ราง PVC เบอร์ 1225 จำนวน 12 ราง					ศูนย์ฯ 3
			ราง PVC MS - 3 จำนวน 25 ราง					ศูนย์ฯ 3
			อุปกรณ์ติดตั้ง 1 ชุด					ศูนย์ฯ 3
			ไมโครโฟนพร้อมสาย 2 ชุด					ศูนย์ฯ 3
			ค่าแรงติดตั้ง					ศูนย์ฯ 3
			เครื่องปรับอากาศชนิดติดตั้ง ขนาดไม่ต่ำกว่า 16,000 บีทียู (ห้องยาใน) 1 เครื่อง (พร้อมค่า ติดตั้ง)		26,000			ศูนย์ฯ 3
			เครื่องปรับอากาศชนิดแขวน ขนาดไม่ต่ำกว่า 44,000 บีทียู (ห้องประชุมชั้นบน) 3 เครื่อง (พร้อมค่าติดตั้ง)		147,000			ศูนย์ฯ 3

6.6 แนวทางพัฒนาศักยภาพบุคลากร สถานที่ เครื่องมือ เครื่องใช้ และระบบงานให้มีประสิทธิภาพได้มาตรฐาน

ที่	โครงการ	วัตถุประสงค์	เป้าหมาย ผลผลิตของ โครงการ	งบประมาณและที่มา			ผลลัพธ์ที่คาดว่าจะได้รับ	หน่วยงานที่ รับผิดชอบ
				2552 (บาท)	2553 (บาท)	2554 (บาท)		
			ค่าผ้า màn พร้อมอุปกรณ์ 1 ชุด		31,350			ศูนย์ฯ 3
			หม้อต้มน้ำไฟฟ้า 1 เครื่อง		8,500			ศูนย์ฯ 3
			เครื่องซักผ้าอัตโนมัติไม่ต่ำกว่า 10 ก.ก. 1 เครื่อง		18,690			ศูนย์ฯ 3
			โคมไฟผ้าตัด 1 ตัว	12,500				ศูนย์ฯ 4
			เครื่องปิดผนึกซองบรรจุเวชภัณฑ์ 1 เครื่อง	25,000				ศูนย์ฯ 4
			เครื่องชั่งน้ำหนักเด็ก 1 เครื่อง	2,500				ศูนย์ฯ 4
			คอมพิวเตอรืโน้ตบุค 1 เครื่อง	45,000				ศูนย์ฯ 4
			คอมพิวเตอรืสำนักงาน และ เครื่องพิมพ์ พร้อมอุปกรณ์ จำนวน 3 ชุด	105,000				ศูนย์ฯ 4
			เครื่องปรับอากาศชนิดติดผนัง ขนาด 24,000 บีทียู จำนวน 2 เครื่อง		78,000			ศูนย์ฯ 4
			เครื่องปรับอากาศชนิดติดผนัง ขนาด 12,000 บีทียู จำนวน 2 เครื่อง		52,000			ศูนย์ฯ 4

6.6 แนวทางพัฒนาศักยภาพบุคลากร สถานที่ เครื่องมือ เครื่องใช้ และระบบงานให้มีประสิทธิภาพได้มาตรฐาน

ที่	โครงการ	วัตถุประสงค์	เป้าหมาย ผลผลิตของ โครงการ	งบประมาณและที่มา			ผลลัพธ์ที่คาดว่าจะได้รับ	หน่วยงานที่ รับผิดชอบ
				2552 (บาท)	2553 (บาท)	2554 (บาท)		
25	ปรับปรุงงานสื่ออิมจอร์รี่ สนามกีฬาจังหวัดนครสวรรค์	เพื่อรองรับการแข่งขัน รายการต่างๆ และเกิดความ เป็นระเบียบ สะอาดสวยงาม	ทาสีอิมจอร์รี่โดยรอบสนาม ฟุตบอล ตามแบบแปลน รายละเอียดของเทศบาล	200,000			สนามกีฬาเกิดความเป็น ระเบียบเรียบร้อยและมี ความสวยงามได้มาตรฐาน	สนามกีฬา
26	ปรับปรุงระบบไฟฟ้าภายใน สนามกีฬาจังหวัดนครสวรรค์	เพื่อรองรับการแข่งขัน รายการต่างๆ	ปรับปรุงระบบไฟฟ้าสนาม ฟุตบอล และอาคารภายใน สนามกีฬาจังหวัดนครสวรรค์	5,000,000			ประชาชน ได้รับความ สะดวกในการชมการแข่งขัน รายการต่างๆ	สนามกีฬา
27	ปรับปรุงสกอร์บอร์ด สนาม ฟุตบอล สนามกีฬาจังหวัด นครสวรรค์	เพื่อรองรับการแข่งขัน รายการต่างๆ	ปรับปรุงสกอร์บอร์ด สนาม ฟุตบอล สนามกีฬาจังหวัด นครสวรรค์	250,000			ประชาชน ได้รับความ สะดวกในการชมการแข่งขัน รายการต่างๆ	สนามกีฬา
28	จัดหาครุภัณฑ์สำนัก การศึกษา	เพื่อเพิ่มประสิทธิภาพในการ ปฏิบัติงาน	คอมพิวเตอร์สำนักงาน และ เครื่องพิมพ์ พร้อมอุปกรณ์ จำนวน 3 ชุด	105,000			ประสิทธิภาพในการ ปฏิบัติงานเพิ่มขึ้น	สนามกีฬา=1/ กศน.=2
			เครื่องพิมพ์ All in one (ถ่าย , สแกนภาพ, พิมพ์ภาพ) จำนวน 2 ชุด	20,000				สนามกีฬา=1/ กศน.=1
			เครื่องปั้มน้ำ จำนวน 1 เครื่อง	200,000				สนามกีฬา
			เก้าอี้นั่งติดตั้งบนอิมจอร์รี่ ภายในสนามฟุตบอล จำนวน 800 ตัว	240,000				สนามกีฬา

6.6 แนวทางพัฒนาศักยภาพบุคลากร สถานที่ เครื่องมือ เครื่องใช้ และระบบงานให้มีประสิทธิภาพได้มาตรฐาน

ที่	โครงการ	วัตถุประสงค์	เป้าหมาย ผลผลิตของ โครงการ	งบประมาณและที่มา			ผลลัพธ์ที่คาดว่าจะได้รับ	หน่วยงานที่ รับผิดชอบ
				2552 (บาท)	2553 (บาท)	2554 (บาท)		
			เครื่องปรับอากาศชนิดแขวน ขนาดไม่ต่ำกว่า 36,000 บีทียู พร้อมค่าติดตั้ง จำนวน 2 เครื่อง	88,000				สนามกีฬา
			เครื่องพิมพ์ ชนิดเลเซอร์ จำนวน 1 เครื่อง	5,000				ฝ่ายส่งเสริมศาสนาฯ
			พรมปูพื้น ขนาด 3.50 x 10 เมตร จำนวน 1 ผืน และ ขนาด 2.5 x 3.5 เมตร จำนวน 2 ผืนชนิดหนา	27,000				ฝ่ายส่งเสริมศาสนาฯ
			เครื่องทำน้ำเย็นแบบใช้ขวด จำนวน 3 เครื่อง	11,400				สำนักการศึกษา
			รถยนต์บรรทุก ขนาด 6 ล้อ จำนวน 3 คัน	3,000,000				สำนักการศึกษา
			รถเข็นใส่เอกสารและสิ่งของ จำนวน 2 คัน	10,000				สำนักการศึกษา
			เก้าอี้เท้าแขน มีพนัก จำนวน 15 ตัว	22,500				สำนักการศึกษา
			ตู้เหล็ก 4 ล็อก จำนวน 4 ตู้	20,000				ฝ่ายการเจ้าหน้าที่

6.6 แนวทางพัฒนาศักยภาพบุคลากร สถานที่ เครื่องมือ เครื่องใช้ และระบบงานให้มีประสิทธิภาพได้มาตรฐาน

ที่	โครงการ	วัตถุประสงค์	เป้าหมาย ผลผลิตของ โครงการ	งบประมาณและที่มา			ผลลัพธ์ที่คาดว่าจะได้รับ	หน่วยงานที่ รับผิดชอบ
				2552 (บาท)	2553 (บาท)	2554 (บาท)		
			รถจักรยานยนต์ ขนาดไม่น้อยกว่า 120 ซีซี จำนวน 2 คัน	40,000	40,000			ฝ่ายกิจการโรงเรียน
			รถยนต์บรรทุก (ดีเซล) แบบดับเบิลแคบ จำนวน 1 คัน		610,000			สำนักการศึกษา
29	ก่อสร้างอาคารเรียน รหัส 4/12	เพื่อให้โรงเรียนมีห้องเรียนเพียงพอกับการใช้งาน	ก่อสร้าง อาคารเรียน คสล. 4 ชั้น ใต้ถุนโล่ง (4/12) แบบมีเสาเข็มตามแบบแปลนของ สน.ศท. (งบอุดหนุน)	8,307,000 (เงินอุดหนุน)			โรงเรียนมีอาคารเรียน 4/12 เพิ่ม และเพียงพอต่อการใช้งานเป็นห้องเรียนและห้องพิเศษ	ท.1
30	ปรับปรุงห้องธุรการ	เพื่อให้ห้องธุรการเป็นระบบและปลอดภัยต่อทรัพย์สิน	ปรับปรุงห้องธุรการ ปูกระเบื้อง ขนาดพื้นที่ 9 x 7.5 เมตร กั้นห้อง กระจกบานเลื่อนอลูมิเนียมสีชา จำนวน 2 ห้อง และหน้าต่างบานเลื่อนอลูมิเนียมสีชา 6 บาน	77,000			โรงเรียนมีห้องธุรการเหมาะสม เป็นระบบ และปลอดภัยต่อทรัพย์สิน	ท.1
31	สร้างป้ายโรงเรียนและปรับปรุงรั้วโรงเรียน	เพื่อให้โรงเรียนมีป้ายโรงเรียนและมีรั้วด้านหน้าโรงเรียนเป็นสัดส่วนสวยงาม	สร้างป้ายและรั้วโรงเรียนตามแบบแปลนของเทศบาล (งบอุดหนุน)		1,500,000		นักเรียนมีป้ายและรั้วโรงเรียนที่มีมาตรฐานปลอดภัย	ท.1

6.6 แนวทางพัฒนาศักยภาพบุคลากร สถานที่ เครื่องมือ เครื่องใช้ และระบบงานให้มีประสิทธิภาพได้มาตรฐาน

ที่	โครงการ	วัตถุประสงค์	เป้าหมาย ผลผลิตของ โครงการ	งบประมาณและที่มา			ผลลัพธ์ที่คาดว่าจะได้รับ	หน่วยงานที่ รับผิดชอบ
				2552 (บาท)	2553 (บาท)	2554 (บาท)		
32	ปรับปรุงอาคารอนุบาลชั้น ล่างอาคาร คสล. 4x12	เพื่อให้โรงเรียนมีห้องเรียน อนุบาลเพียงพอกับการใช้งาน	คณะครูและนักเรียนมีสถานที่ เรียนและทำกิจกรรมที่เหมาะสม (งบอุดหนุน)		1,200,000		โรงเรียนมีห้องเรียนสำหรับ การจัดกิจกรรมการเรียนการ สอนของนักเรียนอนุบาลที่ ได้มาตรฐานปลอดภัย นำ ศึกษาเรียนรู้	ท.1
33	ปรับปรุงภูมิทัศน์ภายใน โรงเรียน	เพื่อสร้างบรรยากาศภายใน ของโรงเรียนให้สวยงามน่าอยู่	ปรับปรุงภูมิทัศน์		59,000		ครู และนักเรียนมี บรรยากาศภายในโรงเรียนที่ สวยงาม	ท.1
34	อาคารห้องสมุด	เพื่อให้โรงเรียนมีอาคารที่ เป็นห้องสมุด เหมาะสมกับ การค้นคว้าหาความรู้ เป็น แหล่งข้อมูลที่น่าศึกษา สำหรับเด็ก	คณะครู ผู้ปกครอง ผู้บริหาร และนักเรียนโรงเรียนเทศบาลวัด ไทรไต้ มีส่วนได้ใช้เป็นแหล่ง ค้นคว้าหาความรู้ (งบอุดหนุน)			6,000,000	โรงเรียนมีห้องสมุดที่ได้ มาตรฐาน เหมาะสมที่ทุกๆ คนจะเข้าค้นคว้าหาความรู้ อ่านหนังสือต่างๆตามที่ตน สนใจ	ท.1
35	จัดหาครุภัณฑ์โรงเรียน เทศบาลวัดไทรไต้	เพื่อเพิ่มประสิทธิภาพในการ ปฏิบัติงาน	ผ้า màn เวนที่อาคารอเนกประสงค์ ขนาดไม่ต่ำกว่า 10X3 เมตร จำนวน 1 ผืน	15,000			ประสิทธิภาพในการ ปฏิบัติงานเพิ่มขึ้น	ท.1
			โต๊ะรับแขกพร้อมโต๊ะกลางชุด ใหญ่ จำนวน 1 ชุด	15,000				ท.1

6.6 แนวทางพัฒนาศักยภาพบุคลากร สถานที่ เครื่องมือ เครื่องใช้ และระบบงานให้มีประสิทธิภาพได้มาตรฐาน

ที่	โครงการ	วัตถุประสงค์	เป้าหมาย ผลผลิตของ โครงการ	งบประมาณและที่มา			ผลลัพธ์ที่คาดว่าจะได้รับ	หน่วยงานที่ รับผิดชอบ
				2552 (บาท)	2553 (บาท)	2554 (บาท)		
			โต๊ะรับแขกพร้อมโต๊ะกลางชุดเล็ก จำนวน 1 ชุด	7,000				ท.1
			คอมพิวเตอร์สำนักงาน และ เครื่องพิมพ์ พร้อมอุปกรณ์ จำนวน 3 เครื่อง	105,000				ท.1
			ชุดโต๊ะหมู่บูชาขนาดใหญ่ พร้อม ที่รอง หมู 9 จำนวน 1 ชุด	12,000				ท.1
			โต๊ะเก้าอี้นักเรียนชนิดเดี่ยวระดับ ประถมศึกษา จำนวน 100 ชุด	68,000				ท.1
			ตู้เหล็กเก็บเอกสารชนิด 2บาน จำนวน 6 หลัง	22,800				ท.1
			โต๊ะหินขัด พร้อมชุดม้านั่ง จำนวน 3 ชุด	6,600				ท.1
			โต๊ะอาหาร พร้อมเก้าอี้ จำนวน 20 ชุด	35,000				ท.1

6.6 แนวทางพัฒนาศักยภาพบุคลากร สถานที่ เครื่องมือ เครื่องใช้ และระบบงานให้มีประสิทธิภาพได้มาตรฐาน

ที่	โครงการ	วัตถุประสงค์	เป้าหมาย ผลผลิตของ โครงการ	งบประมาณและที่มา			ผลลัพธ์ที่คาดว่าจะได้รับ	หน่วยงานที่ รับผิดชอบ
				2552 (บาท)	2553 (บาท)	2554 (บาท)		
			กล้องถ่ายภาพเคลื่อนไหว ระบบ ดิจิทัล บันทึกลง HARD DISK DRIVE ไม่น้อยกว่า 40 GB. พร้อมอุปกรณ์ จำนวน 1 เครื่อง	40,000				ท.1
			กล้องถ่ายภาพนิ่ง ระบบดิจิทัล ความละเอียดไม่น้อยกว่า 10 ล้านพิกเซล พร้อมอุปกรณ์ จำนวน 1 เครื่อง	11,000				ท.1
			เครื่องพิมพ์สีน้ำ ระบบดิจิทัล ความละเอียดไม่ต่ำกว่า 300X400 จุดต่อตารางนิ้ว จำนวน 1 เครื่อง	120,000				ท.1
			เครื่องดูดฝุ่นขนาดไม่น้อยกว่า 1500 วัตต์ จำนวน 2 เครื่อง	20,000				ท.1
			เครื่องขยายเสียงแบบมือถือ จำนวน 3 เครื่อง	10,200				ท.1
			เลื่อยจิ๊กซอ ขนาดตัดไม้ 60 มิลลิเมตร จำนวน 1 เครื่อง	6,300				ท.1

6.6 แนวทางพัฒนาศักยภาพบุคลากร สถานที่ เครื่องมือ เครื่องใช้ และระบบงานให้มีประสิทธิภาพได้มาตรฐาน

ที่	โครงการ	วัตถุประสงค์	เป้าหมาย ผลผลิตของ โครงการ	งบประมาณและที่มา			ผลลัพธ์ที่คาดว่าจะได้รับ	หน่วยงานที่ รับผิดชอบ
				2552 (บาท)	2553 (บาท)	2554 (บาท)		
			เลื่อยวงเดือนไฟฟ้า ขนาด 9 นิ้ว จำนวน 1 เครื่อง	3,850				ท.1
			สว่านไฟฟ้า แบบ 2 ระบบ (เจาะ โลหะและคอนกรีต) จำนวน 1 เครื่อง	5,200				ท.1
			กบไฟฟ้า ขนาดไม่น้อยกว่า 3 นิ้ว จำนวน 1 เครื่อง	9,500				ท.1
			เครื่องตัดหญ้า แบบสะพายหลัง ข้อแข็ง เครื่องยนต์ไม่ต่ำกว่า 1.5 แรงม้า จำนวน 1 เครื่อง	15,000				ท.1
36	สร้างซุ้มพระประจำโรงเรียน	เพื่อมีซุ้มพระประจำโรงเรียน	ซุ้มพระตามแบบแปลน รายละเอียดของเทศบาล	100,000			นักเรียนมีซุ้มพระสำหรับ กราบไหว้ประจำโรงเรียน	ท.2
37	ต่อเติมกันสาดอาคารเรียน 3	เพื่อกันฝนสาดในฤดูฝน	ติดตั้งกันสาดจำนวน 16 ช่อง ตามแบบแปลนรายละเอียดของ เทศบาล	250,000			มีสถานที่จัดกิจกรรมในฤดูฝน	ท.2
38	จัดระบบเครื่องเสียงโรงเรียน	เพื่อจัดกิจกรรมของโรงเรียน	ติดตั้งระบบเครื่องเสียงภายใน โรงเรียน		100,000		โรงเรียนมีระบบเครื่องเสียง สำหรับจัดกิจกรรม	ท.2

6.6 แนวทางพัฒนาศักยภาพบุคลากร สถานที่ เครื่องมือ เครื่องใช้ และระบบงานให้มีประสิทธิภาพได้มาตรฐาน

ที่	โครงการ	วัตถุประสงค์	เป้าหมาย ผลผลิตของ โครงการ	งบประมาณและที่มา			ผลลัพธ์ที่คาดว่าจะได้รับ	หน่วยงานที่ รับผิดชอบ
				2552 (บาท)	2553 (บาท)	2554 (บาท)		
39	ซ่อมแซมครุภัณฑ์ คอมพิวเตอร์ ประถม มัธยม	เพื่อใช้ในการเรียนการสอน วิชาคอมพิวเตอร์	ซ่อมแซมคอมพิวเตอร์ ระดับประถม และมัธยม		60,000		นักเรียนมีคอมพิวเตอร์ที่มี คุณภาพใช้ในการเรียนการ สอน	ท.2
40	ปรับปรุงสนามเด็กเล่น	นักเรียนมีสถานที่ออกกำลังกาย	ซ่อมแซมและปรับปรุงสนามเด็ก เล่น			130,000	นักเรียนมีพัฒนาการที่ดีและ มีสนามเด็กเล่นที่ปลอดภัย	ท.2
41	ทาสีอาคารเรียน 3	ทาสีอาคารเรียน 3 ให้ สวยงามและสะอาดตา	ทาสีอาคารเรียน 3 ทั้งภายนอก และภายใน			250,000	อาคารเรียนมีความสวยงาม มีบรรยากาศที่ดีและน่าอยู่	ท.2
42	จัดหาครุภัณฑ์โรงเรียน เทศบาลวัดปากน้ำโพใต้	เพื่อเพิ่มประสิทธิภาพในการ ปฏิบัติงาน	เครื่องพิมพ์ All in one (พิมพ์,สแกนภาพ,ถ่าย) จำนวน 1 ชุด	10,000			ประสิทธิภาพในการ ปฏิบัติงานเพิ่มขึ้น	ท.2
			เครื่องพิมพ์ All in one (พิมพ์,สแกนภาพ,ถ่าย,แฟก) จำนวน 1 ชุด	12,000				ท.2
			เครื่องเล่นDVD จำนวน 1 ชุด	3,000				ท.2
			โต๊ะนักเรียนเดี่ยว ประถม จำนวน 150 ชุด		105,000			ท.2
			โต๊ะทำงานครู จำนวน 10 ชุด		35,000			ท.2

6.6 แนวทางพัฒนาศักยภาพบุคลากร สถานที่ เครื่องมือ เครื่องใช้ และระบบงานให้มีประสิทธิภาพได้มาตรฐาน

ที่	โครงการ	วัตถุประสงค์	เป้าหมาย ผลผลิตของ โครงการ	งบประมาณและที่มา			ผลลัพธ์ที่คาดว่าจะได้รับ	หน่วยงานที่ รับผิดชอบ
				2552 (บาท)	2553 (บาท)	2554 (บาท)		
			ตู้เหล็กเก็บเอกสารประตูที่บ 2 บาน จำนวน 8 หลัง		25,600			ท.2
			เครื่องพิมพ์แบบเลเซอร์ จำนวน 2 เครื่อง		30,000			ท.2
			ตู้เหล็ก 15 ลิ้นชัก จำนวน 2 หลัง		30,000			ท.2
43	ปรับปรุงระบบสายรับไฟฟ้า ภายในอาคารเรียน	เพื่อให้สามารถรองรับความ ต้องการใช้กระแสไฟฟ้าของ สถานศึกษาได้อย่างเพียงพอ	ปรับปรุงระบบสายรับไฟฟ้า ภายในอาคารเรียน และเปลี่ยน หม้อแปลงไฟฟ้าและตั้งเสารับ หม้อแปลงและเสารับสายส่งไฟฟ้า	860,000			โรงเรียนมีระบบไฟฟ้า ปลอดภัยเพียงพอต่อความ ต้องการ	ท.3

6.6 แนวทางพัฒนาศักยภาพบุคลากร สถานที่ เครื่องมือ เครื่องใช้ และระบบงานให้มีประสิทธิภาพได้มาตรฐาน

ที่	โครงการ	วัตถุประสงค์	เป้าหมาย ผลผลิตของ โครงการ	งบประมาณและที่มา			ผลลัพธ์ที่คาดว่าจะได้รับ	หน่วยงานที่ รับผิดชอบ
				2552 (บาท)	2553 (บาท)	2554 (บาท)		
44	ปรับปรุงรั้วโรงเรียนวัดพรหม จริยาวาส	เพื่อให้โรงเรียนมีรั้วได้ มาตรฐาน และปลอดภัยแก่ นักเรียนและบุคลากรใน โรงเรียน เป็นสัดส่วน สวยงาม	รั้วด้านข้างโรงเรียนติดกับถนน เข้าวัดพรหมจริยาวาส ซึ่งเดิม เป็นรั้วครึ่งปูนเหล็กดัด สภาพชำรุดเสียหายยาวประมาณ 85.74 เมตร และปรับปรุงรั้ว ด้านล่างเป็นปูน ด้านบนเป็น เหล็กดัดเหมือนกับรั้วด้านหน้า ร.ร. ประตุรั้ว 2 ประตุเป็นอัล ลอยด์		400,000		โรงเรียนมีรั้วที่ได้มาตรฐาน เป็นสัดส่วนสวยงาม	ท.3
45	ปรับปรุงห้องเรียนและ ก่อสร้างห้องน้ำห้องส้วม	เพื่อความสะอาดและ ปลอดภัยของเด็กนักเรียน อนุบาล และเป็นการปลูกฝัง ในด้านอนามัย	ก่อสร้างห้องส้วมภายในห้องเรียน ชั้นอนุบาล จำนวน 9 ห้อง		450,000		นักเรียนชั้นอนุบาลทุกคนมี ความปลอดภัย ในการเข้า ใช้ห้องน้ำห้องส้วม	ท.3
46	ปรับปรุงห้องสมุด E-Learning	เพื่อให้ให้นักเรียนมีห้องสมุด E-Learning ใช้ในการ ค้นคว้า	กั้นห้อง E-Learning ห้องสมุด ขนาด 2.5 X 10 เมตร ตามราย ละเอียดแบบแปลนของเทศบาล		50,000		นักเรียนมีแหล่งค้นคว้าหา ความรู้มากขึ้น	ท.3

6.6 แนวทางพัฒนาศักยภาพบุคลากร สถานที่ เครื่องมือ เครื่องใช้ และระบบงานให้มีประสิทธิภาพได้มาตรฐาน

ที่	โครงการ	วัตถุประสงค์	เป้าหมาย ผลผลิตของ โครงการ	งบประมาณและที่มา			ผลลัพธ์ที่คาดว่าจะได้รับ	หน่วยงานที่ รับผิดชอบ
				2552 (บาท)	2553 (บาท)	2554 (บาท)		
47	ปรับปรุงวางระบบน้ำใน โรงเรียน	เพื่อสร้างสิ่งแวดล้อมที่ดี ภายในโรงเรียน	ท่อระบายน้ำตามแบบมาตรฐาน ของเทศบาลนครนครสวรรค์		300,000			ท.3
48	จัดหาครุภัณฑ์โรงเรียน เทศบาลวัดพรหมจริยาวาส	เพื่อเพิ่มประสิทธิภาพในการ ปฏิบัติงาน	เตาอบขนม ขนาดถาดไม่ต่ำกว่า 16X 32 นิ้ว จำนวน 1 เตา	20,000			การปฏิบัติงานมี ประสิทธิภาพมากยิ่งขึ้น	ท.3
			เครื่องตีไข่ 2 แขนขนาด 10 ลิตร จำนวน 1 เครื่อง	22,000				ท.3
			เครื่องนวดแป้ง ขนาด 5 กิโลกรัม จำนวน 1 เครื่อง	28,000				ท.3
			โทรทัศน์สีจอแบน ขนาดไม่ต่ำ กว่า 29 นิ้วพร้อมที่แขวน และ ติดตั้ง จำนวน 1 เครื่อง	15,000				ท.3
			ตู้เหล็กเก็บเอกสาร ชนิด 2 บาน จำนวน 5 หลัง		20,000			ท.3
			ตู้เหล็กเก็บเอกสาร 2 ตอน ตอนบน กระจกใสบานเลื่อน ตอนล่างประตู เลื่อนทึบ จำนวน 2 หลัง		12,000			ท.3

6.6 แนวทางพัฒนาศักยภาพบุคลากร สถานที่ เครื่องมือ เครื่องใช้ และระบบงานให้มีประสิทธิภาพได้มาตรฐาน

ที่	โครงการ	วัตถุประสงค์	เป้าหมาย ผลผลิตของ โครงการ	งบประมาณและที่มา			ผลลัพธ์ที่คาดว่าจะได้รับ	หน่วยงานที่ รับผิดชอบ
				2552 (บาท)	2553 (บาท)	2554 (บาท)		
			โต๊ะหมู่บูชาทอง หมู่ 9 จำนวน 1 ชุด		17,600			ท.3
			เครื่องปรับอากาศ ขนาด 36,000 บีทียู จำนวน 1 เครื่อง		35,000			ท.3
			ชุดรับแขกพร้อมโต๊ะกลาง 1 ชุด		15,000			ท.3
			โต๊ะทำงาน จำนวน 5 ชุด		19,000			ท.3
			เก้าอี้เหล็กบุนวมพับได้ จำนวน 50 ตัว		35,000			ท.3
			เก้าอี้พนักบรรยาย จำนวน 100 ตัว		60,000			ท.3
			โต๊ะอเนกประสงค์ ขาเหล็ก ชูบโครเมียมพับได้ พื้นบุฟอริไมก้า จำนวน 10 ตัว		25,000			ท.3
			เครื่องพิมพ์ดีดแคร์ยาว 18 นิ้ว จำนวน 5 เครื่อง ๆ ละ 13,000 บาท		65,000			ท.3

6.6 แนวทางพัฒนาศักยภาพบุคลากร สถานที่ เครื่องมือ เครื่องใช้ และระบบงานให้มีประสิทธิภาพได้มาตรฐาน

ที่	โครงการ	วัตถุประสงค์	เป้าหมาย ผลผลิตของ โครงการ	งบประมาณและที่มา			ผลลัพธ์ที่คาดว่าจะได้รับ	หน่วยงานที่ รับผิดชอบ
				2552 (บาท)	2553 (บาท)	2554 (บาท)		
			โต๊ะอาหาร พร้อมเก้าอี้ จำนวน 10 ชุด ๆ ละ 2,300 บาท		23,000			ท.3
			พัดลมเพดาน ขนาด 56 นิ้ว สีขาว จำนวน 20 ตัว ๆ ละ 2,250 บาท		45,000			ท.3
			โพงเดี่ยว 1 ตัว		8,000			ท.3
			โต๊ะนักเรียนเดี่ยวพร้อมเก้าอี้ จำนวน 100 ชุด ๆ ละ 700 บาท		70,000			ท.3
			โต๊ะนักเรียนเดี่ยวพร้อมเก้าอี้ จำนวน 100 ชุด ๆ ละ 700 บาท		70,000			ท.3
			เครื่องคอมพิวเตอร์ (สำหรับ นักเรียน) พร้อมอุปกรณ์ครบชุด 10 ชุด		250,000			ท.3
			เครื่องปริ้นเตอร์ (ถ่ายเอกสาร สแกนภาพ พิมพ์ภาพ) จำนวน 1 เครื่อง		6,000			ท.3

6.6 แนวทางพัฒนาศักยภาพบุคลากร สถานที่ เครื่องมือ เครื่องใช้ และระบบงานให้มีประสิทธิภาพได้มาตรฐาน

ที่	โครงการ	วัตถุประสงค์	เป้าหมาย ผลผลิตของ โครงการ	งบประมาณและที่มา			ผลลัพธ์ที่คาดว่าจะได้รับ	หน่วยงานที่ รับผิดชอบ
				2552 (บาท)	2553 (บาท)	2554 (บาท)		
			เครื่องพิมพ์ชนิดหมึกพ่น จำนวน 1 เครื่อง		12,000			ท.3
			เครื่องพิมพ์ชนิดเลเซอร์ จำนวน 1 เครื่อง ๆ ละ 16,000 บาท		16,000			ท.3
			HUB 24 PORT พร้อมอุปกรณ์ ต่อเชื่อมระบบเครือข่าย จำนวน 1 ชุด		22,000			ท.3
			เครื่องปั่นน้ำผลไม้ จำนวน 1 เครื่อง		6,000			ท.3
			เตียงเหล็กพร้อมที่นอนครบชุด จำนวน 2 เตียง		16,000			ท.3
			ตู้ทำน้ำเย็นแบบใช้ขวด 10 เครื่อง		38,000			ท.3
			ตู้ลำโพงสนาม ขนาด 15" ขนาด ไม่น้อยกว่า 450 วัตต์ RMS พร้อมเสียงแหลมและขาตั้ง ขนาดไม่น้อยกว่า 1,500 วัตต์ จำนวน 2 ตู้		16,000			ท.3

6.6 แนวทางพัฒนาศักยภาพบุคลากร สถานที่ เครื่องมือ เครื่องใช้ และระบบงานให้มีประสิทธิภาพได้มาตรฐาน

ที่	โครงการ	วัตถุประสงค์	เป้าหมาย ผลผลิตของ โครงการ	งบประมาณและที่มา			ผลลัพธ์ที่คาดว่าจะได้รับ	หน่วยงานที่ รับผิดชอบ
				2552 (บาท)	2553 (บาท)	2554 (บาท)		
			เครื่องเล่น DVD จำนวน 5 เครื่อง		15,000			ท.3
			เครื่องขยายเสียงแบบมือถือ จำนวน 3 เครื่อง		12,000			ท.3
			โทรทัศน์สี 29 "ชนิดจอแบน จำนวน 3 เครื่อง		24,000			ท.3
			โทรทัศน์สี 21 " ชนิดจอ แบนจำนวน 3 เครื่อง		18,000			ท.3
			กล้องถ่ายภาพนิ่งระบบดิจิทัล ความละเอียดไม่น้อยกว่า 10 ล้านพิกเซล จำนวน 1 เครื่อง จำนวน 1 ตัว		11,000			ท.3
			เครื่องช่วยสอน จำนวน 10 ชุด		50,000			ท.3
			เครื่องตัดหญ้าแบบชนิดขับเคลื่อน จำนวน 1 เครื่อง		16,000			ท.3
			พัดลมโรงงานแบบตั้งพื้น ขนาด 24 " ปรับความเร็วได้ จำนวน 3 ตัว		13,200			ท.3

6.6 แนวทางพัฒนาศักยภาพบุคลากร สถานที่ เครื่องมือ เครื่องใช้ และระบบงานให้มีประสิทธิภาพได้มาตรฐาน

ที่	โครงการ	วัตถุประสงค์	เป้าหมาย ผลผลิตของ โครงการ	งบประมาณและที่มา			ผลลัพธ์ที่คาดว่าจะได้รับ	หน่วยงานที่ รับผิดชอบ
				2552 (บาท)	2553 (บาท)	2554 (บาท)		
			เครื่องคอมพิวเตอร์โน้ตบุ๊กพร้อม อุปกรณ์ต่อพ่วง จำนวน 1 เครื่อง			45,000		ท.3
			คอมพิวเตอร์สำนักงาน และ เครื่องพิมพ์ พร้อมอุปกรณ์ 1 ชุด			35,000		ท.3
			เครื่องทำน้ำเย็น 3 ก๊อก จำนวน 2 เครื่อง			40,000		ท.3
			ไม้คัลอย ย่าน UHF เปลี่ยน คลื่นความถี่มีเสารับสัญญาณ 2 เสา ทำงานอิสระใช้ถ่านชนิด AA จำนวน 1 ก้อน จำนวน 2 ชุด			26,000		ท.3
			เครื่องฉายโปรเจกเตอร์พร้อมจอ จำนวน 1 ชุด			50,000		ท.3
49	ปรับปรุงอาคาร 1	เพื่อพัฒนาและรักษาสภาพ อาคารเรียนให้สวยงามมั่นคง	ทาสีภายนอก ภายในอาคาร 1 กว้าง 14 เมตร ยาว 64 เมตร พร้อมซ่อมแซมฝ้าเพดาน รายละเอียดตามแบบแปลน เทศบาล	450,000			โรงเรียนมีอาคารเรียนที่ สวยงาม	ท.4

6.6 แนวทางพัฒนาศักยภาพบุคลากร สถานที่ เครื่องมือ เครื่องใช้ และระบบงานให้มีประสิทธิภาพได้มาตรฐาน

ที่	โครงการ	วัตถุประสงค์	เป้าหมาย ผลผลิตของ โครงการ	งบประมาณและที่มา			ผลลัพธ์ที่คาดว่าจะได้รับ	หน่วยงานที่ รับผิดชอบ
				2552 (บาท)	2553 (บาท)	2554 (บาท)		
50	ปรับปรุงห้องเรียนช่วงชั้นที่ 1 (ป.1 - 3) อาคาร 2	เพื่อให้นักเรียนช่วงชั้นที่ 1 มี ห้องเรียนที่เอื้อต่อการเรียนรู้ และถูกสุขลักษณะ	ปูกระเบื้องพื้นห้องเรียนขนาด 8X8 เมตร จำนวน 10 ห้อง และ ขนาด 10.5 X 8 เมตร จำนวน 2 ห้อง รายละเอียดตามแบบแปลน เทศบาล	364,500			โรงเรียนมีห้องเรียนที่ สะอาดและสวยงาม ทำ ความสะอาดง่าย ปราศจาก ฝุ่นละออง เอื้อต่อการ เรียนรู้และ ถูกสุขลักษณะ	ท.4
51	ปรับปรุงห้องปฏิบัติการทาง ภาษา	เพื่อปรับปรุงห้อง ปฏิบัติการ ทางภาษาให้มีประสิทธิภาพ และสวยงามเอื้อต่อการเรียนรู้	เปลี่ยนหน้าต่างไม้ ประตูไม้เป็น หน้าต่างกระจก, ประตูกระจก แบบบานสวิง 1 บานพร้อมติดตั้ง ผ้าม่าน บริเวณหน้าต่าง รายละเอียดตามแบบแปลน เทศบาล	37,800			ห้องปฏิบัติการทางภาษาที่ มีประสิทธิภาพ และสวยงาม	ท.4
52	จัดหาครุภัณฑ์โรงเรียน เทศบาลวัดวรนาถบรรพต	เพื่อเพิ่มประสิทธิภาพในการ ปฏิบัติงาน	โต๊ะทำงาน พร้อมเก้าอี้ จำนวน 25 ชุด	112,500			การปฏิบัติงานมี ประสิทธิภาพมากยิ่งขึ้น	ท.4
			เครื่องปรับอากาศ ขนาดไม่ต่ำ กว่า 24,000 บีทียู จำนวน 2 เครื่อง	66,000				ท.4
			โทรทัศน์สีจอแบนขนาด 29 นิ้ว พร้อมที่แขวน และติดตั้ง จำนวน 3 เครื่อง	45,000				ท.4

6.6 แนวทางพัฒนาศักยภาพบุคลากร สถานที่ เครื่องมือ เครื่องใช้ และระบบงานให้มีประสิทธิภาพได้มาตรฐาน

ที่	โครงการ	วัตถุประสงค์	เป้าหมาย ผลผลิตของ โครงการ	งบประมาณและที่มา			ผลลัพธ์ที่คาดว่าจะได้รับ	หน่วยงานที่ รับผิดชอบ
				2552 (บาท)	2553 (บาท)	2554 (บาท)		
53	ก่อสร้างอาคารเรียน 4 ชั้น 12 ห้องเรียน ชั้นล่างโล่ง รหัส สนศท 4/12	เพื่อให้มีห้องเรียนเพียงพอ สำหรับนักเรียน	ก่อสร้างอาคารเรียน คสล.4/12 ชั้นล่างโล่ง	8,307,000 (เงินอุดหนุน)			โรงเรียนมีอาคารเรียน เพียงพอต่อนักเรียนที่เพิ่มขึ้น	ท.5
54	ปรับปรุงห้องโสตทัศนูปกรณ์	เพื่อใช้เป็นห้องประชุมและ จัดกิจกรรมพัฒนาผู้เรียน	ปรับปรุงห้องโสตทัศนูปกรณ์ พื้น ปูกระเบื้อง มีฉากกั้นเลื่อนปิด - เปิด ติดประตูกระจก 2 บาน พร้อม ฝ้ามา่น พร้อมเหล็กตัด ประตู และหน้าต่าง (ตามแบบ แปลนรายละเอียดของเทศบาล)	250,000			มีห้องโสตทัศนูปกรณ์ ที่มี ประสิทธิภาพ ได้มาตรฐาน นักเรียนได้ใช้ประโยชน์ใน การอบรมพัฒนาตนเอง อย่างมีประสิทธิภาพ	ท.5
55	ก่อสร้างห้องครัว	เพื่อใช้เป็นที่ประกอบอาหาร	ก่อสร้างห้องครัว ขนาด 7x10 เมตร	500,000			มีที่ประกอบอาหารที่ ถูก สุขลักษณะ	ท.5
56	ทาสีอาคารเรียน 1	เพื่อให้อาคารมีความ สวยงาม และมีบรรยากาศ เชื้อต่อการเรียนรู้	ทาสีอาคาร 1 ทั้งภายในและ ภายนอก (ตามแบบแปลน รายละเอียดของเทศบาล)		350,000		อาคารเรียน 1 มีความ สวยงาม น่ามอง และมี บรรยากาศเชื้อต่อการเรียนรู้	ท.5
57	ก่อสร้างบ้านพักนักรการ ภารโรง	เพื่อเป็นสวัสดิการด้านที่พัก อาศัยให้แก่พนักงาน ภารโรง	ก่อสร้างบ้านพักนักรการภารโรง จำนวน 2 หลัง (ตามแบบแปลน รายละเอียดของเทศบาล)		770,000		นักรการภารโรงมีบ้านพักอยู่ อาศัย และทำให้โรงเรียนมี สิ่งแวดล้อมที่ดี	ท.5

6.6 แนวทางพัฒนาศักยภาพบุคลากร สถานที่ เครื่องมือ เครื่องใช้ และระบบงานให้มีประสิทธิภาพได้มาตรฐาน

ที่	โครงการ	วัตถุประสงค์	เป้าหมาย ผลผลิตของ โครงการ	งบประมาณและที่มา			ผลลัพธ์ที่คาดว่าจะได้รับ	หน่วยงานที่ รับผิดชอบ
				2552 (บาท)	2553 (บาท)	2554 (บาท)		
58	ก่อสร้างโรงจอดรถยนต์ของ โรงเรียน	เพื่อให้มีโรงจอดรถยนต์ สร้างความเป็นระเบียบ เรียบร้อยและปลอดภัย	ก่อสร้างโรงจอดรถยนต์ของ โรงเรียน (ตามแบบแปลน รายละเอียดของเทศบาล)			400,000	โรงเรียนมีโรงจอดรถยนต์ สร้างความเป็นระเบียบ เรียบร้อยและปลอดภัย	ท.5
59	ก่อสร้างเสาธงหน้าอาคาร 1	เพื่อให้มีเสาธงได้มาตรฐาน สง่างาม	สร้างเสาธงชาติ จำนวน 1 เสา (ตามแบบแปลนรายละเอียดของ เทศบาล)			300,000	โรงเรียนมีเสาธงได้มาตรฐาน	ท.5
60	จัดหาครุภัณฑ์โรงเรียน เทศบาลวัดช่องศรีฯ	เพื่อเพิ่มประสิทธิภาพในการ ปฏิบัติงาน	เครื่องพิมพ์ All in one (ถ่าย , สแกนภาพ, พิมพ์ภาพ, FAX) จำนวน 1 ชุด	12,000			การปฏิบัติงานมี ประสิทธิภาพมากยิ่งขึ้น	ท.5
			โต๊ะเก้าอี้นักเรียนเดี่ยวระดับ มัธยม ศึกษา จำนวน 80 ชุด		54,400			ท.5
			โต๊ะทำงานพร้อมเก้าอี้ จำนวน 6 ชุด		22,800			ท.5
			ตู้เก็บเอกสาร 2 ประตู บานทึบ จำนวน 2 หลัง		6,400			ท.5
			เครื่องเล่นสนาม ประกอบด้วย กระดานเลื่อน 4 ที่ ราวไต่ 3 ที่ อุโมงค์ลอด 4 ที่ จำนวน 1 ชุด		65,000			ท.5

6.6 แนวทางพัฒนาศักยภาพบุคลากร สถานที่ เครื่องมือ เครื่องใช้ และระบบงานให้มีประสิทธิภาพได้มาตรฐาน

ที่	โครงการ	วัตถุประสงค์	เป้าหมาย ผลผลิตของ โครงการ	งบประมาณและที่มา			ผลลัพธ์ที่คาดว่าจะได้รับ	หน่วยงานที่ รับผิดชอบ
				2552 (บาท)	2553 (บาท)	2554 (บาท)		
			คอมพิวเตอร์สำนักงาน และ เครื่องพิมพ์ พร้อมอุปกรณ์ จำนวน 1 ชุด		35,000			ท.5
			ตู้เหล็กเก็บเอกสารชนิด บาน เลื่อนกระจก จำนวน 5 ชุด		16,000			ท.5
			ตู้เหล็กเก็บเอกสารที่บานชนิด บาน เลื่อนจำนวน 5 ชุด		15,000			ท.5
			โต๊ะหินขัดพร้อมม้านั่ง จำนวน 8 ชุด		15,000	15,000		ท.5
			คอมพิวเตอร์สำนักงาน และ เครื่องพิมพ์ พร้อมอุปกรณ์ จำนวน 1 ชุด			35,000		ท.5

6.6 แนวทางพัฒนาศักยภาพบุคลากร สถานที่ เครื่องมือ เครื่องใช้ และระบบงานให้มีประสิทธิภาพได้มาตรฐาน

ที่	โครงการ	วัตถุประสงค์	เป้าหมาย ผลผลิตของ โครงการ	งบประมาณและที่มา			ผลลัพธ์ที่คาดว่าจะได้รับ	หน่วยงานที่ รับผิดชอบ
				2552 (บาท)	2553 (บาท)	2554 (บาท)		
61	ปรับปรุงอาคารเรียนอนุบาล	เพื่อให้นักเรียนอนุบาลมี สถานที่จัดกิจกรรมการเรียน การสอนที่เหมาะสมตามวัย	ปรับปรุงพื้นที่อาคารเรียน อนุบาล ทำวางระบายน้ ันห้อง เรียนจำนวน 3 ห้อง และห้อง โถงจำนวน 1 ห้อง ติดตั้ง อลูมิเนียมกระจกวางเลื่อนจำนวน 8 ชุด พร้อมติดเหล็กดัด ประตูบานเลื่อน 4 ชุด ปู กระเบื้อง (ตามแบบแปลน รายละเอียดของเทศบาล)	802,200			โรงเรียนมีห้องเพียงพอต่อ การจัดกิจกรรมการเรียนการ สอน	ท.6
62	จัดหาครุภัณฑ์โรงเรียน เทศบาลวัดจอมศรีนาคพรต	เพื่อเพิ่มประสิทธิภาพในการ ปฏิบัติงาน	ตู้ลิ้นโพงขนาดไม่ต่ำกว่า 15 นิ้ว พร้อมขาตั้ง จำนวน 6 ตู้	45,000			นักเรียนมีผลสัมฤทธิ์ในการ เรียนสูงขึ้น	ท.6
63	ปรับปรุงท่อน้ำประปา	เพื่อลดปัญหาสิ้นเปลือง ค่าใช้จ่ายอันเนื่องมาจาก การรั่วซึมของท่อน้ำประปาที่ อยู่ใต้ผิวดิน	วางท่อน้ำPVC ขนาดประมาณ 1-2 นิ้ว ยาวประมาณ 200 เมตร ตามรายละเอียดแบบแปลนของ เทศบาล	55,000			ลดรายจ่ายค่าน้ำประปาราย เดือน	ท.7

6.6 แนวทางพัฒนาศักยภาพบุคลากร สถานที่ เครื่องมือ เครื่องใช้ และระบบงานให้มีประสิทธิภาพได้มาตรฐาน

ที่	โครงการ	วัตถุประสงค์	เป้าหมาย ผลผลิตของ โครงการ	งบประมาณและที่มา			ผลลัพธ์ที่คาดว่าจะได้รับ	หน่วยงานที่ รับผิดชอบ
				2552 (บาท)	2553 (บาท)	2554 (บาท)		
64	ก่อสร้างถนน คสล.รอบ บริเวณโรงเรียน	เพื่อความสะดวกในการเข้า ออกบริเวณโรงเรียน	ถนนคอนกรีตเสริมเหล็ก กว้าง 5 เมตร ยาว 180 เมตร เนื้อที่ ประมาณ 900 ตารางเมตร ตาม รายละเอียดแบบแปลนของ เทศบาล	400,000			การสัญจรเข้าออกเป็นไป ด้วยความสะดวก	ท.7
65	ก่อสร้างแท่นน้ำดื่ม	เพื่อให้นักเรียนมีน้ำดื่มที่ สะอาดไว้ดื่มอย่างทั่วถึง	ก่อสร้างแท่นน้ำดื่ม ขนาด 0.6 x 3.0 x 0.8 เมตร จำนวน 20 ก๊อก จำนวน 2 แท่น ตามรายละเอียด แบบแปลนของเทศบาล	40,000			นักเรียนดื่มน้ำที่สะอาดและ รักษาสุขภาพช่องปากดี	ท.7
66	สร้างเสาธงและฐานรองรับ	มีเสาธงที่มีความสูงได้ มาตรฐานเหมาะสมกับตัว อาคาร	ก่อสร้างเสาธงขนาดความสูง 20 เมตร พร้อมฐานและจัด สวนหย่อม ตามรายละเอียด แบบแปลนของเทศบาล		100,000		เสาธงและบริเวณมีความ เหมาะสมกับการจัดวาง สภาพแวดล้อม	ท.7
67	ปรับปรุงสวนหย่อมอาคาร อนุบาล	เพื่อสร้างบรรยากาศที่ดีต่อ นักเรียนและผู้ปกครอง รวมทั้งบุคคลภายนอกที่มา ติดต่อกิจธุระกับทางโรงเรียน	ปรับปรุงสวนหย่อม พื้นที่ ประมาณ 40 ตร.ม. ตาม รายละเอียดของเทศบาล		25,000			ท.7

6.6 แนวทางพัฒนาศักยภาพบุคลากร สถานที่ เครื่องมือ เครื่องใช้ และระบบงานให้มีประสิทธิภาพได้มาตรฐาน

ที่	โครงการ	วัตถุประสงค์	เป้าหมาย ผลผลิตของ โครงการ	งบประมาณและที่มา			ผลลัพธ์ที่คาดว่าจะได้รับ	หน่วยงานที่ รับผิดชอบ
				2552 (บาท)	2553 (บาท)	2554 (บาท)		
68	ปรับปรุงห้องสมุด	เพื่อส่งเสริมให้นักเรียนใช้ห้องสมุดศึกษาหาความรู้เพิ่มเติมจากแหล่งเรียนรู้ที่หลากหลาย	ปูกระเบื้องขนาดพื้นที่ 11x24 ม. ตามแบบแปลนเทศบาล		250,000		นักเรียนได้รับความรู้จากห้องสมุดได้ทั่วถึง	ท.7
69	สนามเด็กเล่นชั้นอนุบาล	เพื่อให้เด็กอนุบาลมีสนามเด็กเล่นที่มีมาตรฐานความปลอดภัยสูง และส่งเสริมพัฒนาการทางด้านร่างกายของเด็กอนุบาล	พื้นสนามขนาด 20x14.50 เมตร พร้อมคั่นขอบใส่ทรายปริมาตรความหนาอย่างน้อย 30 ซม. พร้อมเครื่องเล่น 1 ชุด ตามรายละเอียดแบบแปลนของเทศบาล			100,000		ท.7
70	ก่อสร้างเรือนเพาะชำ	ส่งเสริมการเรียนการสอนในกลุ่มสาระงานและเทคโนโลยี (งานเกษตร) และโรงเรียนมีเรือนเพาะชำได้มาตรฐาน	ขนาดกว้างประมาณ 2.50 เมตร ยาว ประมาณ 4 เมตร สูง ประมาณ 2.80 เมตร มุงกระเบื้อง ตามแบบแปลนรายละเอียดของเทศบาล			30,000	โรงเรียนมีสถานที่ให้นักเรียนได้ฝึกปฏิบัติด้านการเกษตร	ท.7
71	ก่อสร้างป้ายนิเทศ	เพื่อเป็นการประชาสัมพันธ์ข่าวสารต่าง ๆ รวมทั้งกิจกรรมของโรงเรียนให้นักเรียนและผู้ปกครองได้รับทราบ	ขนาดกว้างประมาณ 2.50 เมตร ยาว ประมาณ 4 เมตร สูง ประมาณ 2.80 เมตร มุงกระเบื้อง ตามแบบแปลนรายละเอียดของเทศบาล			30,000	นักเรียนและผู้ปกครองได้ทราบข่าวสารเกิดความเชื่อมั่นและศรัทธาในโรงเรียน	ท.7

6.6 แนวทางพัฒนาศักยภาพบุคลากร สถานที่ เครื่องมือ เครื่องใช้ และระบบงานให้มีประสิทธิภาพได้มาตรฐาน

ที่	โครงการ	วัตถุประสงค์	เป้าหมาย ผลผลิตของ โครงการ	งบประมาณและที่มา			ผลลัพธ์ที่คาดว่าจะได้รับ	หน่วยงานที่ รับผิดชอบ
				2552 (บาท)	2553 (บาท)	2554 (บาท)		
72	ก่อสร้างลานกีฬา อเนกประสงค์	เพื่อส่งเสริมการเรียนการสอนสาระสุขศึกษาและพลศึกษา ให้นักเรียนมีสนามในการเล่นกีฬาที่มีมาตรฐาน ให้บริการชุมชนโดยรอบ	ก่อสร้างพื้น คสล. พื้นที่ประมาณ 100 ตร.ม. ตามแบบแปลนรายละเอียดของเทศบาล			300,000	โรงเรียนมีสถานที่สำหรับให้นักเรียนได้เล่นกีฬา	ท.7
73	ปรับปรุงห้องพระพุทธศาสนา	จัดบรรยากาศในการเรียนและการอบรม ศีลธรรม จริยธรรม และฝึกสมาธิ ส่งเสริมการปฏิบัติตามหลักธรรมของศาสนา	จัดทำเสนาสนะ พร้อมปรับปรุงพื้นที่ห้องพื้นที่ประมาณ 56 ตร.ม. ตามแบบแปลนรายละเอียดของเทศบาล			45,000	นักเรียนมีผลสัมฤทธิ์ทางการเรียนและมีคุณธรรม จริยธรรมตรงตามเป้าประสงค์ของโรงเรียน	ท.7
74	ต่อเติมอาคารอเนกประสงค์	เพื่อใช้เป็นสถานที่ให้นักเรียนได้รับประทานอาหารกลางวันและเป็นห้องประชุมได้อย่างเพียงพอ	ขยายพื้นที่ปูกระเบื้องขนาดกว้าง 8 ม. ยาว 16 ม.			200,000	โรงเรียนมีสถานที่ให้นักเรียนได้จัดกิจกรรมด้านต่าง ๆ อย่างเพียงพอ	ท.7
75	จัดหาครุภัณฑ์โรงเรียน เทศบาลวัดสุคตวราราม	เพื่อเพิ่มประสิทธิภาพในการปฏิบัติงาน	โต๊ะทำงานพร้อมเก้าอี้ จำนวน 5 ชุด	19,000			นักเรียนมีผลสัมฤทธิ์ในการเรียนสูงขึ้น	ท.7

6.6 แนวทางพัฒนาศักยภาพบุคลากร สถานที่ เครื่องมือ เครื่องใช้ และระบบงานให้มีประสิทธิภาพได้มาตรฐาน

ที่	โครงการ	วัตถุประสงค์	เป้าหมาย ผลผลิตของ โครงการ	งบประมาณและที่มา			ผลลัพธ์ที่คาดว่าจะได้รับ	หน่วยงานที่ รับผิดชอบ
				2552 (บาท)	2553 (บาท)	2554 (บาท)		
			เครื่องถ่ายภาพเอกสาร ความเร็ว 20 แผ่น/นาที จำนวน 1 เครื่อง	64,000				ท.7
			พัดลมโรงงานแบบตั้งพื้นขนาด 24 นิ้ว ปรับความเร็วได้ จำนวน 3 ตัว		13,200			ท.7
			โต๊ะอเนกประสงค์ ขาเหล็ก ชูบ โครเมียมพับได้ พื้นพอร์ไมก้า จำนวน 10 ตัว		25,000			ท.7
			เครื่องทำน้ำเย็น นํ้าร้อน ชนิด ขวดคว่ำ จำนวน 1 เครื่อง		5,500			ท.7
			ตู้เหล็กเก็บเอกสาร 2 ตอน 3 ชั้น บน เป็นกระจกบานเลื่อน จำนวน 6 หลัง		36,000			ท.7
			โต๊ะนักเรียนระดับประถมศึกษา จำนวน 100 ชุด		68,000			ท.7
			โต๊ะนักเรียนระดับมัธยม จำนวน 80 ชุด		54,400			ท.7
			เครื่องเล่น DVD จำนวน 5 เครื่อง		15,000			ท.7

6.6 แนวทางพัฒนาศักยภาพบุคลากร สถานที่ เครื่องมือ เครื่องใช้ และระบบงานให้มีประสิทธิภาพได้มาตรฐาน

ที่	โครงการ	วัตถุประสงค์	เป้าหมาย ผลผลิตของ โครงการ	งบประมาณและที่มา			ผลลัพธ์ที่คาดว่าจะได้รับ	หน่วยงานที่ รับผิดชอบ
				2552 (บาท)	2553 (บาท)	2554 (บาท)		
			ตู้เก็บเอกสาร 2 ตอน ชั้นบนเป็น กระจก		66,000			ท.7
			เตียงพยาบาลโครงเหล็กขนาด กว้าง 1 เมตร ยาว 2 เมตร จำนวน 3 เตียง		6,600			ท.7
			ตู้เหล็กเก็บเอกสาร ประตูทึบ 2 บาน จำนวน 10 หลัง		34,000			ท.7
			เครื่องทำน้ำเย็น แบบใช้ขวด จำนวน 3 เครื่อง			9,600		ท.7
			เครื่องตัดหญ้า แบบสะพายหลัง ข้อแข็งเครื่องยนต์ไม่ต่ำกว่า 1.5 แรงม้า จำนวน 1 เครื่อง			10,400		ท.7
			โต๊ะเนกประสงค์ ขาพับได้ จำนวน 10 ตัว			25,000		ท.7
			เครื่องทำน้ำเย็น แบบใช้ขวด จำนวน 2 เครื่อง			6,400		ท.7
			เครื่องเล่นสนาม 1 ชุด ประกอบด้วยกระดานลื่น 4 ที่ ราวไต่ 3 ที่ อุโมงค์ ลอด 4 ที่			50,000		ท.7

6.6 แนวทางพัฒนาศักยภาพบุคลากร สถานที่ เครื่องมือ เครื่องใช้ และระบบงานให้มีประสิทธิภาพได้มาตรฐาน

ที่	โครงการ	วัตถุประสงค์	เป้าหมาย ผลผลิตของ โครงการ	งบประมาณและที่มา			ผลลัพธ์ที่คาดว่าจะได้รับ	หน่วยงานที่ รับผิดชอบ
				2552 (บาท)	2553 (บาท)	2554 (บาท)		
			โต๊ะอาหารพร้อมเก้าอี้ จำนวน 10 ชุด			44,000		ท.7
			ตู้เหล็กเก็บเอกสาร กว้าง ประมาณ 41 x 150 ซม. กระจก บานเลื่อน 2 ตอน ชั้นบนและชั้น ล่างกระจกบานเลื่อน จำนวน 4 หลัง			26,000		ท.7
			ตู้เหล็ก 4 ลีนชัก จำนวน 5 หลัง			17,000		ท.7
76	จัดหาครุภัณฑ์โรงเรียน เทศบาลวัดไทรเหนือ	เพื่อเพิ่มประสิทธิภาพในการ ปฏิบัติงาน	โพงเดียม (สแตนดี้ยืนพูด) ขนาด กว้าง 1.20 เมตร สูง 1.10 เมตร ลึก 0.50 เมตร จำนวน 2 ตัว	20,000			นักเรียนมีผลสัมฤทธิ์ในการ เรียนสูงขึ้น	ท.8
			ตู้เก็บเอกสาร 2 ตอน ชั้นบนเป็น กระจกบานเลื่อน ชั้นล่างทึบ จำนวน 10 ตู้	57,000				ท.8
			ตู้เหล็กทึบประตูเปิด 2 บาน สูง 72 นิ้ว กว้าง 36 นิ้ว จำนวน 10 ตู้	30,000				ท.8

6.6 แนวทางพัฒนาศักยภาพบุคลากร สถานที่ เครื่องมือ เครื่องใช้ และระบบงานให้มีประสิทธิภาพได้มาตรฐาน

ที่	โครงการ	วัตถุประสงค์	เป้าหมาย ผลผลิตของ โครงการ	งบประมาณและที่มา			ผลลัพธ์ที่คาดว่าจะได้รับ	หน่วยงานที่ รับผิดชอบ
				2552 (บาท)	2553 (บาท)	2554 (บาท)		
			ตู้ล็อกเกอร์ 9 ประตู ขนาดกว้าง 91 นิ้ว สูง 183 ซม. จำนวน 10 ตู้	25,000				ท.8
			โต๊ะทำงานพร้อมเก้าอี้ จำนวน 10 ชุด	35,000				ท.8
			ตู้บานเลื่อนกระจก ขนาดสูง 91 นิ้ว สูง 91 นิ้ว สูง 183 ซม. จำนวน 5 ตู้	19,500				ท.8
			เก้าอี้แถวพลาสติก 4 ที่นั่ง จำนวน 5 ชุด	19,000				ท.8
			โต๊ะทำงานเหล็ก ขนาด 4 ฟุต หน้ายาง พร้อมเก้าอี้จำนวน 5 ชุด	19,000				ท.8
			เครื่องทำน้ำเย็น น้ำร้อน ชนิด ขวดคว่ำ จำนวน 5 เครื่อง	27,500				ท.8
			ชุดรับแขกพร้อมโต๊ะกลาง 2 ชุด	41,180				ท.8

6.6 แนวทางพัฒนาศักยภาพบุคลากร สถานที่ เครื่องมือ เครื่องใช้ และระบบงานให้มีประสิทธิภาพได้มาตรฐาน

ที่	โครงการ	วัตถุประสงค์	เป้าหมาย ผลผลิตของ โครงการ	งบประมาณและที่มา			ผลลัพธ์ที่คาดว่าจะได้รับ	หน่วยงานที่ รับผิดชอบ
				2552 (บาท)	2553 (บาท)	2554 (บาท)		
77	อบรมครูศูนย์พัฒนาเด็กเล็ก ชุมชนเพื่อพัฒนาวิชาการ (เสนอโดยชุมชนร่วมใจ พัฒนา)	เพื่อให้ครูผู้ดูแลเด็กมีความ เข้าใจเกี่ยวกับการจัด ประสบการณ์เรียนรู้ของเด็ก เล็กและสามารถจัดกิจกรรม เพื่อพัฒนาเด็กเล็กได้อย่าง มีประสิทธิภาพ	มีการอบรมครูศูนย์พัฒนาเด็กเล็ก จำนวน ปีละ 1 หลักสูตร	30,000	30,000	30,000	ครูผู้ดูแลเด็กเล็กมีความ เข้าใจเกี่ยวกับการจัด ประสบการณ์เรียนรู้ของเด็ก เล็ก สามารถจัดกิจกรรม เพื่อพัฒนาเด็กเล็ก ได้อย่าง มีประสิทธิภาพ	กองสวัสดิการสังคม
78	ปรับปรุงอาคารสหกรณ์ ชุมชนเมือง ชั้น 1	เพื่อเป็นศูนย์แสดงสินค้า และจำหน่ายสินค้าของ ท้องถิ่น	จัดทำเป็นห้องมีชั้นวางแสดง สินค้าและจำหน่ายสินค้า ขนาด พื้นที่ 64 ตร.ม. ตามแบบแปลน รายละเอียดของเทศบาล	700,000			สินค้าในท้องถิ่นมีสถานที่ จำหน่ายและได้รับการ เผยแพร่มากขึ้น	กองสวัสดิการสังคม
79	ก่อสร้างป้ายชุมชน	เพื่อความเป็นระเบียบและ สวยงาม	ก่อสร้างป้ายชุมชน จำนวน 9 ป้าย ตามแบบแปลน รายละเอียดของเทศบาล	23,100	23,100	23,100	ประชาชนได้ทราบที่ตั้งของ ชุมชน	กองสวัสดิการสังคม
80	จัดหาครุภัณฑ์กอง สวัสดิการสังคม	เพื่อให้มีเครื่องมือเครื่องใช้ สำนักงานอย่างเพียงพอใน การปฏิบัติงาน	โต๊ะอเนกประสงค์พื้นเหล็ก ขา เหล็กพับได้ จำนวน 200 ตัว	536,000			การปฏิบัติงานมี ประสิทธิภาพเพิ่มมากขึ้น	กองสวัสดิการสังคม
			เตาแก๊ส แบบ 1 หัว มีขาตั้ง พร้อมถังแก๊ส จำนวน 12 ชุด	11,200	11,200	11,200		

6.6 แนวทางพัฒนาศักยภาพบุคลากร สถานที่ เครื่องมือ เครื่องใช้ และระบบงานให้มีประสิทธิภาพได้มาตรฐาน

ที่	โครงการ	วัตถุประสงค์	เป้าหมาย ผลผลิตของ โครงการ	งบประมาณและที่มา			ผลลัพธ์ที่คาดว่าจะได้รับ	หน่วยงานที่ รับผิดชอบ
				2552 (บาท)	2553 (บาท)	2554 (บาท)		
			เครื่องขยายเสียง พร้อมอุปกรณ์ จำนวน 6 ชุด	201,000	201,000			
			คอมพิวเตอร์สำนักงาน และ เครื่องพิมพ์ พร้อมอุปกรณ์ จำนวน 8 ชุด	140,000	140,000			
			โต๊ะเทเบิลเทนนิส ขนาดไม่น้อย กว่า 15 มิลลิเมตร จำนวน 24 ตัว	55,200	55,200			
			ตู้ลำโพงซับเบส ขนาด 18 นิ้ว จำนวน 4 ตู้	124,800				
81	จัดหาครุภัณฑ์สำนักงาน ประจำ	เพื่อให้มีเครื่องมือเครื่องใช้ เพียงพอในการปฏิบัติงาน	เก้าอี้สำหรับเจ้าหน้าที่การประจำ จำนวน 26 ตัว	33,150			การปฏิบัติงานมี ประสิทธิภาพมากยิ่งขึ้น	สำนักงานประจำ
			เก้าอี้ผู้บริหาร จำนวน 1 ตัว	4,450				สำนักงานประจำ
			เครื่องพิมพ์สำเนาแบบดิจิตอล จำนวน 1 เครื่อง	120,000				สำนักงานประจำ
			กล้องถ่ายภาพนิ่งระบบดิจิตอล ความละเอียดไม่น้อยกว่า 10 ล้านพิกเซล จำนวน 1 เครื่อง	11,000				สำนักงานประจำ

6.6 แนวทางพัฒนาศักยภาพบุคลากร สถานที่ เครื่องมือ เครื่องใช้ และระบบงานให้มีประสิทธิภาพได้มาตรฐาน

ที่	โครงการ	วัตถุประสงค์	เป้าหมาย ผลผลิตของ โครงการ	งบประมาณและที่มา			ผลลัพธ์ที่คาดว่าจะได้รับ	หน่วยงานที่ รับผิดชอบ
				2552 (บาท)	2553 (บาท)	2554 (บาท)		
82	จัดหาครุภัณฑ์สถาน ธนาอนุบาล 1		เครื่องชั่งทองคำ ระบบดิจิทัล พร้อมเครื่องสำรองกระแสไฟ จำนวน 1 ชุด	34,900			การปฏิบัติงานมี ประสิทธิภาพมากยิ่งขึ้น	สถานธนาอนุบาล 1
83	จัดหาครุภัณฑ์สถาน ธนาอนุบาล 2		เครื่องชั่งทองคำ ระบบดิจิทัล พร้อมเครื่องสำรองกระแสไฟ จำนวน 1 ชุด	34,900			การปฏิบัติงานมี ประสิทธิภาพมากยิ่งขึ้น	สถานธนาอนุบาล 2
			ชั้นวางเอกสาร จำนวน 1 หลัง	5,000				
			เครื่องคอมพิวเตอร์พร้อม ระบบงานเขียนตัว จำนวน 2 เครื่อง	60,000				
84	จัดหาครุภัณฑ์สถานีขนส่ง		เครื่องปรับอากาศชนิดตั้งพื้นหรือ ชนิดแขวน ขนาด 24,000 บีทียู พร้อมค่าติดตั้ง จำนวน 1 เครื่อง	39,000			การปฏิบัติงานมี ประสิทธิภาพมากยิ่งขึ้น	งานสถานีขนส่ง ผู้โดยสาร
			งบประมาณเทศบาล	59,337,530	97,901,040	41,209,700		
			งบเงินอุดหนุน	16,614,000	-	-		

ส่วนที่ 6

การนำแผนพัฒนาสามปีไปสู่การปฏิบัติ

และการติดตามประเมินผล

แผนพัฒนาสามปีที่ได้ดำเนินการไปสู่การปฏิบัติแล้วนั้น ต้องมีการติดตามและประเมินผลอย่างเป็นขั้นตอนเพื่อวัดระดับความสำเร็จหรือความล้มเหลวของแผนฯ เทศบาลนครนครสวรรค์ได้กำหนดแนวทางในการติดตามและประเมินผล ดังนี้

1. องค์กรรับผิดชอบในการติดตามและประเมินผล

ระเบียบกระทรวงมหาดไทย ว่าด้วยการจัดทำแผนพัฒนาขององค์กรปกครองส่วนท้องถิ่น พ.ศ. 2548 กำหนดให้มีคณะกรรมการติดตามและประเมินผลแผนพัฒนาท้องถิ่น อาศัยอำนาจตามระเบียบฯดังกล่าว นายกเทศมนตรี นครนครสวรรค์ จึงแต่งตั้งคณะกรรมการติดตามและประเมินผลแผนพัฒนาเทศบาลนครนครสวรรค์ ตามคำสั่งเทศบาลนครนครสวรรค์ ที่ 673/2551 ลงวันที่ 23 มิถุนายน 2551 ประกอบด้วย

1. นายอดุลย์	ศรีประทีพ	สมาชิกสภาเทศบาล	ประธานกรรมการ
2. นายพรสวัสดิ์	บุญยิ่ง	สมาชิกสภาเทศบาล	กรรมการ
3. นายเอนก	หวังสุข	สมาชิกสภาเทศบาล	กรรมการ
4. นายธวัช	พลอยระย้า	ผู้แทนประชาคมเมือง	กรรมการ
5. นายสมบุญ	คงเมือง	ผู้แทนประชาคมเมือง	กรรมการ
6. ผู้แทนสำนักงานท้องถิ่นจังหวัดนครสวรรค์			กรรมการ
7. ผู้แทนสำนักงานจังหวัดนครสวรรค์			กรรมการ
8. ผู้อำนวยการสำนักการคลัง		ผู้แทนหัวหน้าส่วนการบริหาร	กรรมการ
9. นายไชยศิริ	ศรีวิจิตร	ผู้ทรงคุณวุฒิ	กรรมการ
10. นายวีระชัย	ประเสริฐทรัพย์	ผู้ทรงคุณวุฒิ	กรรมการ
11. ปลัดเทศบาลนครนครสวรรค์		ผู้แทนหัวหน้าส่วนการบริหาร	กรรมการและเลขานุการ

มีอำนาจหน้าที่ ดังนี้

- กำหนดแนวทาง วิธีการในการติดตามและประเมินผลแผนพัฒนา
- ดำเนินการติดตามและประเมินผลแผนพัฒนา
- รายงานผลและเสนอความเห็น ซึ่งได้จากการติดตามและประเมินผลแผนพัฒนาต่อผู้บริหารท้องถิ่น เพื่อให้ผู้บริหารท้องถิ่นเสนอต่อสภาท้องถิ่น คณะกรรมการพัฒนาท้องถิ่น และประกาศผลการติดตามและประเมินผลแผนพัฒนาให้ประชาชนในท้องถิ่นทราบโดยทั่วกัน อย่างน้อยปีละหนึ่งครั้งภายในเดือนธันวาคมของทุกปี ทั้งนี้ให้ตีพิมพ์โดยเปิดเผยไม่น้อยกว่าสามสิบวัน

- แต่งตั้งคณะอนุกรรมการหรือคณะทำงาน เพื่อช่วยปฏิบัติงานตามที่เห็นสมควร

2. วิธีการติดตามและประเมินผล

2.1 การติดตามผล (Monitoring) เป็นการตรวจสอบในระหว่างการดำเนินกิจกรรมตามโครงการ เพื่อให้ทราบว่ามีการดำเนินการตามแผนพัฒนาเทศบาลถึงระยะใดแล้ว ซึ่งจะพิจารณาเป็นรายยุทธศาสตร์การพัฒนา และแนวทางการพัฒนา โดยใช้เครื่องมือในการติดตามผลการดำเนินการ เช่น Gant Chart และจะกำหนดช่วงเวลาในการติดตามผลทุก 6 เดือน

2.2 การประเมินผล (Evaluation) เป็นการตรวจสอบผลที่เกิดขึ้นจริง เมื่อดำเนินโครงการแล้วเสร็จ ว่ามีการดำเนินกิจกรรมโครงการ อยู่ภายใต้ระยะเวลา และงบประมาณที่กำหนดไว้หรือไม่ และได้ผลเป็นอย่างไร เพื่อวัดความสัมฤทธิ์ผลของโครงการ โดยพิจารณา ตัวชี้วัดความสำเร็จ (KPIs) จากเป้าหมาย (Targets) ของโครงการ ซึ่งคณะกรรมการติดตามและประเมินผลจะกำหนดช่วงเวลาในการประเมินผลทุก 6 เดือน

◆ การกำหนดวิธีการติดตามและประเมินผล

แนวทางการดำเนินงานได้กำหนดประเด็นการประเมินผลไว้ 3 ประเด็น ดังนี้

1. ประเด็นการประเมินผล : การนำแผนไปสู่การปฏิบัติ
 - ตัวชี้วัด KPIs : ร้อยละของจำนวนแผนงาน/โครงการที่นำไปสู่การปฏิบัติได้จริง
 - เป้าหมาย : ร้อยละ 85
 - วิธีการประเมินผล : ตรวจสอบจากเทศบัญญัติงบประมาณรายจ่ายประจำปี
2. ประเด็นการประเมินผล : ผลการดำเนินงานตามแผนในส่วนของโครงการที่ได้นำไปสู่การปฏิบัติจาก SAR SCORE
 - ตัวชี้วัด KPIs : คะแนนผลการดำเนินงานตามโครงการ
 - เป้าหมาย : ได้คะแนนถ่วงน้ำหนัก 3.5
 - วิธีการประเมินผล : ตรวจสอบจากผลการรายงานการออกติดตาม ตรวจสอบการดำเนินแผนงาน/โครงการ ตามระยะเวลาที่กำหนด
3. ประเด็นการประเมินผล : ความพึงพอใจของประชาชน
 - ตัวชี้วัด KPIs : ร้อยละของผู้ตอบแบบสอบถามที่แสดงความพึงพอใจ
 - เป้าหมาย : ร้อยละ 85
 - วิธีการประเมินผล : สัมภาษณ์ข้อมูลโดยตอบแบบสอบถามความคิดเห็น : ตรวจสอบจากแบบสัมภาษณ์ แบบสอบถามความคิดเห็นของประชาชน

3. ห้วงเวลาการติดตามและประเมินผล

ตารางห้วงระยะเวลาการติดตามและประเมินผลการดำเนินการโครงการที่นำไปสู่การปฏิบัติใน
แผนพัฒนาสามปี

ครั้งที่	ระยะเวลาดำเนินการ											
	ปีปัจจุบัน			ปีถัดไป								
	ต.ค.	พ.ย.	ธ.ค.	ม.ค.	ก.พ.	มี.ค.	เม.ย.	พ.ค.	มิ.ย.	ก.ค.	ส.ค.	ก.ย.
1	←————→											
2				←————→								
3							←————→					
4										←————→		