



แผนพัฒนาท้องถิ่นสี่ปี (พ.ศ. 2561-2564)

แก้ไข ครั้งที่ 1 พ.ศ. 2560



งานวิเคราะห์นโยบายและแผน
ฝ่ายแผนงานและงบประมาณ
กองวิชาการและแผนงาน
เทศบาลนครนครสวรรค์



ประกาศเทศบาลนครนครสวรรค์

เรื่อง การแก้ไขแผนพัฒนาท้องถิ่นสี่ปี (พ.ศ.๒๕๖๑-๒๕๖๔) ของเทศบาลนครนครสวรรค์
ครั้งที่ ๑ ปี พ.ศ. ๒๕๖๐

ด้วยเทศบาลนครนครสวรรค์ ได้ดำเนินการแก้ไขแผนพัฒนาท้องถิ่นสี่ปี (พ.ศ.๒๕๖๑-๒๕๖๔) ของเทศบาลนครนครสวรรค์ ครั้งที่ ๑ ปี พ.ศ.๒๕๖๐ โดยนายกเทศมนตรีนครนครสวรรค์ ได้เห็นชอบการอนุมัติแก้ไขแผนพัฒนา ตามระเบียบกระทรวงมหาดไทย ว่าด้วยการจัดทำแผนพัฒนาขององค์กรปกครองส่วนท้องถิ่น พ.ศ.๒๕๔๘ และแก้ไขเพิ่มเติม (ฉบับที่ ๒) พ.ศ.๒๕๕๙ หมวด ๔ ข้อ ๒๑ และ ข้อ ๒๔ กำหนดให้แผนพัฒนาท้องถิ่นที่ได้รับอนุมัติและประกาศใช้จากผู้บริหารแล้ว ต้องประกาศให้ประชาชนได้รับทราบโดยทั่วกัน

เพื่อให้เป็นไปตามระเบียบฯ ดังกล่าว เทศบาลนครนครสวรรค์ จึงประกาศการแก้ไขแผนพัฒนาท้องถิ่นสี่ปี (พ.ศ.๒๕๖๑-๒๕๖๔) ของเทศบาลนครนครสวรรค์ ครั้งที่ ๑ ปี พ.ศ.๒๕๖๐ เพื่อให้ประชาชนทราบโดยทั่วกัน สำหรับรายละเอียดของแผนพัฒนาท้องถิ่นสี่ปีดังกล่าว สามารถดูรายละเอียดได้ที่เว็บไซต์ของเทศบาล www.nsm.go.th , เฟสบุ๊ค www.facebook.com/nsmsocial และที่ศูนย์ข้อมูลข่าวสารเทศบาลนครนครสวรรค์ในวันและเวลาราชการ

ประกาศ ณ วันที่ ๒๘ สิงหาคม พ.ศ.๒๕๖๐

(นายจิตตเกษมณัฏ์ นิโรจน์ธนรัฐ)
นายกเทศมนตรีนครนครสวรรค์

3.3 ความเชื่อมโยงแผนยุทธศาสตร์การพัฒนาจังหวัดกับยุทธศาสตร์การพัฒนาขององค์กรปกครองส่วนท้องถิ่น

โครงสร้างความเชื่อมโยงแผนยุทธศาสตร์การพัฒนาเทศบาลนครนครสวรรค์ พ.ศ. 2561-2564

ยุทธศาสตร์ชาติ 20 ปี	1. ยุทธศาสตร์ ด้านความมั่นคง	2. ยุทธศาสตร์ ด้านการสร้าง ความสามารถใน การแข่งขัน	3. ยุทธศาสตร์ การพัฒนาและ เสริมสร้าง ศักยภาพคน	4. ยุทธศาสตร์ ด้านการสร้าง โอกาสความ เสมอภาคและ เท่าเทียมกันทาง สังคม	5. ยุทธศาสตร์ ด้านการสร้าง การเติบโตบน คุณภาพชีวิตที่ เป็นมิตรกับ สิ่งแวดล้อม	6. ยุทธศาสตร์ ด้านการปรับ สมดุลและพัฒนา ระบบการบริหาร จัดการภาครัฐ
แผนพัฒนา ฉบับที่ 12	1. การเสริมสร้างและ พัฒนาศักยภาพ มนุษย์	2. การเสริมความเป็น ธรรมลดความเหลื่อมล้ำ ในสังคม	3. การสร้างความ เข้มแข็งทางเศรษฐกิจ และแข่งขันได้อย่าง ยั่งยืน	4. การเติบโตที่เป็นมิตร กับสิ่งแวดล้อมเพื่อ พัฒนาอย่างยั่งยืน	5. ด้านความมั่นคง	
	6. การเพิ่ม ประสิทธิภาพและ ธรรมาภิบาลในภาครัฐ	7. การพัฒนาโครงสร้าง พื้นฐานและระบบ โลจิสติกส์	8. ด้านวิทยาศาสตร์ เทคโนโลยี วิจัยและ นวัตกรรม	9. การพัฒนาภาคเมือง และพื้นที่เศรษฐกิจ	10. การต่างประเทศ เพื่อนบ้าน และ ภูมิภาค	
ยุทธศาสตร์กลุ่ม จังหวัดภาคเหนือ ตอนล่าง 2	1. พัฒนาโครงสร้างพื้นฐาน กระบวนการ ผลิตข้าว และสินค้าเกษตรปลอดภัยที่ได้ มาตรฐาน เพื่อตอบสนองความต้องการ ของผู้บริโภคทั้งในประเทศและ ต่างประเทศ	2. ส่งเสริมการแปรรูป การตลาด และ การกระจายสินค้าเกษตร เพื่อสร้าง มูลค่าเพิ่มและสร้างขีดความสามารถใน การแข่งขัน	3. พัฒนาศักยภาพการท่องเที่ยวตามมาตรฐาน เพื่อดึงดูดนักท่องเที่ยว ทั้งชาวไทย และชาว ต่างประเทศ			
ยุทธศาสตร์ จังหวัด นครสวรรค์	1. พัฒนาศักยภาพการผลิต สินค้าเกษตรเพื่ออุตสาหกรรม และการแปรรูป	2. ส่งเสริมการท่องเที่ยว เชิงวัฒนธรรม ธรรมชาติ และนันทนาการ	3. พัฒนาศักยภาพ มนุษย์และเสริมสร้าง สังคมเข้มแข็ง	4. การบริหารจัดการ ทรัพยากรธรรมชาติและ สิ่งแวดล้อมอย่างยั่งยืน		
ยุทธศาสตร์การ พัฒนาของ อปท. ในเขตจังหวัด	1 พัฒนาโครงสร้างพื้นฐาน	2 ส่งเสริมการท่องเที่ยว	3 พัฒนาการศึกษาและส่งเสริม คุณภาพชีวิต	4 อนุรักษ์และสืบสาน ศาสนา ศิลปวัฒนธรรม ประเพณี ภูมิ ปัญญาท้องถิ่นและประเพณี ชาวบ้าน		
	5 เสริมสร้างสังคม เข้มแข็ง	6 การบริหารจัดการ ทรัพยากรธรรมชาติและ สิ่งแวดล้อมอย่างยั่งยืน	7 การสร้างธรรมาภิบาลและ การบริหารกิจการบ้านเมืองที่ดี			

ยุทธศาสตร์การพัฒนาของเทศบาลนครนครสวรรค์	1 ด้านการสาธารณสุขและสิ่งแวดล้อม	2 ด้านการศึกษา ศาสนา วัฒนธรรมและนันทนาการ	3 ด้านสวัสดิการสังคมและชุมชน	4 พัฒนากายภาพเมือง	ยุทธศาสตร์ที่ 5 ด้านการรักษาความสงบเรียบร้อยและความมั่นคง	ยุทธศาสตร์ที่ 6 ด้านการบริหารจัดการที่ดี
เป้าประสงค์	มีระบบบริการด้านสาธารณสุขและสิ่งแวดล้อมที่ดี	มีการพัฒนาการศึกษาที่มีคุณภาพ สร้างจิตสำนึกและสร้างโอกาสในการอนุรักษ์ฟื้นฟูศาสนาและวัฒนธรรมแก่ประชาชนและเยาวชน	มีการสร้างความเข้มแข็งของครอบครัวและรายได้เพิ่มให้กับประชาชนในเขตเทศบาล	มีระบบสาธารณูปโภค สาธารณูปการ แหล่งท่องเที่ยว และพื้นที่นันทนาการที่ได้มาตรฐาน	มีความพร้อมในการพัฒนาความมั่นคง ความปลอดภัยในชีวิตและทรัพย์สิน	เป็นเมืองน่าอยู่อย่างยั่งยืนในมิติสังคม เศรษฐกิจ และสิ่งแวดล้อม
แผนงาน	1 แผนงานสาธารณสุข 2 แผนงานการศึกษา วัฒนธรรมและนันทนาการ 3 แผนงานการศึกษา 4 แผนงานสร้างความเข้มแข็งของชุมชน 5 แผนงานเคหะและชุมชน 6 แผนงานอุตสาหกรรมและการโยธา 7 แผนงานบริหารงานทั่วไป	1 แผนงานการศึกษา 2 แผนงานการศึกษา วัฒนธรรมและนันทนาการ 3 แผนงานอุตสาหกรรมและการโยธา 4 แผนงานบริหารงานทั่วไป	1 แผนงานสร้างความเข้มแข็งของชุมชน 2 แผนงานสังคมสงเคราะห์ 3 แผนงานอุตสาหกรรมและการโยธา 4 แผนงานงบกลาง	1 แผนงานอุตสาหกรรมและการโยธา 2 แผนงานเคหะและชุมชน 3 แผนงานการพาณิชย์	1 แผนงานบริหารงานทั่วไป 2 แผนงานรักษาความสงบภายใน 3 แผนงานสาธารณสุข	1 แผนงานบริหารงานทั่วไป 2 แผนงานการพาณิชย์ 3 แผนงานการรักษาความสงบภายใน 4 แผนงานเคหะชุมชน 5 แผนงานอุตสาหกรรมและการโยธา 6 แผนงานสาธารณสุข 7 แผนงานการศึกษา 8 แผนงานสังคมสงเคราะห์
ผลผลิต/โครงการ	ผลผลิต/โครงการ จำนวน 159 โครงการ	ผลผลิต/โครงการ จำนวน 229 โครงการ	ผลผลิต/โครงการ จำนวน 151 โครงการ	ผลผลิต/โครงการ จำนวน 463 โครงการ	ผลผลิต/โครงการ จำนวน 110 โครงการ	ผลผลิต/โครงการ จำนวน 402 โครงการ

3.4 แผนผังยุทธศาสตร์ Strategy Map

แบบ ยท.02

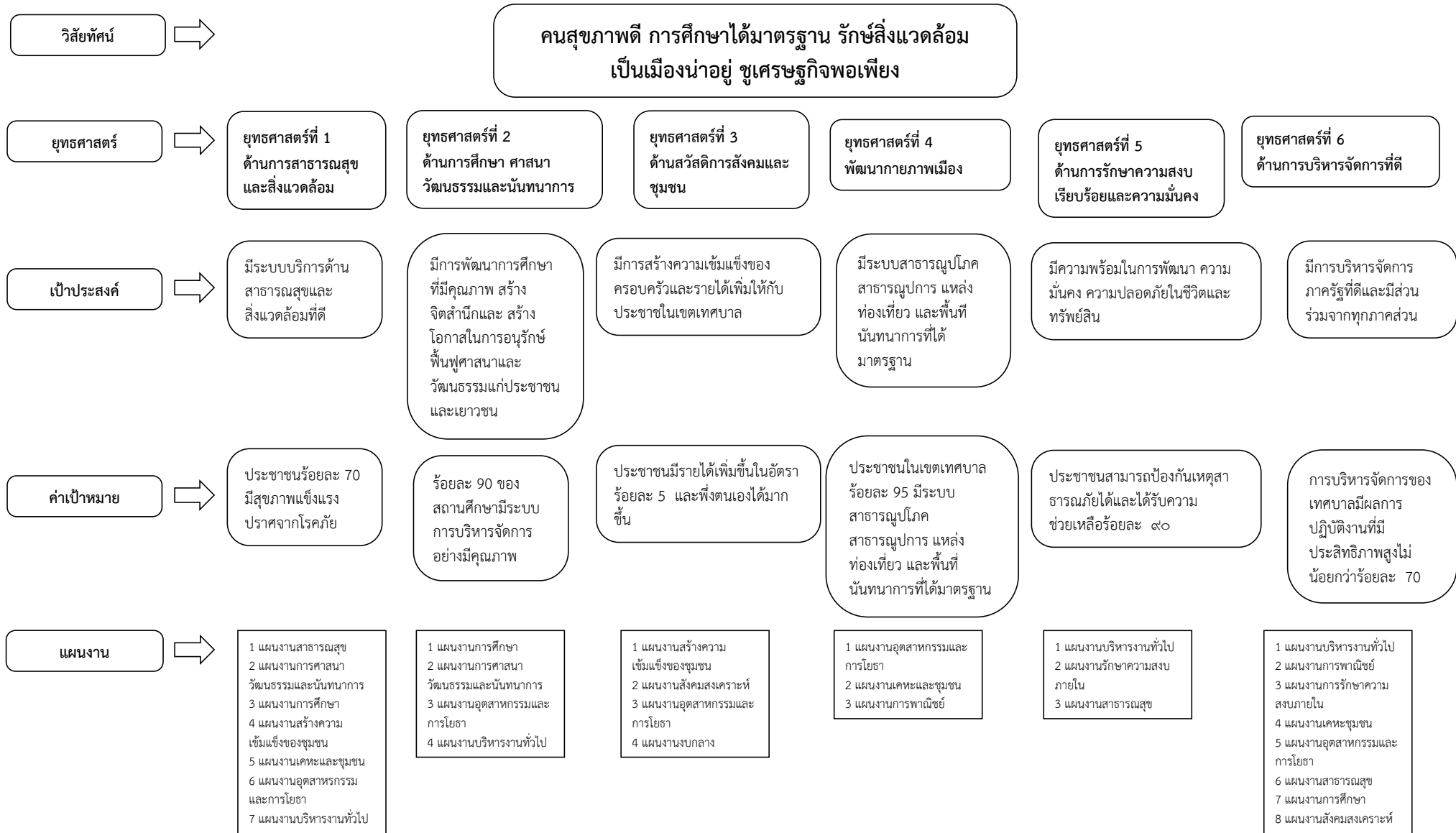

ส่วนที่ 4 การนำแผนพัฒนาท้องถิ่นสี่ปีไปสู่การปฏิบัติ

1. ยุทธศาสตร์การพัฒนาและแผนงาน

ที่	ยุทธศาสตร์	ด้าน	แผนงาน	หน่วยงาน รับผิดชอบหลัก	หน่วยงานสนับสนุน
1	ด้านการสาธารณสุขและสิ่งแวดล้อม	ด้านบริการชุมชนและสังคม	1 แผนงานสาธารณสุข 2 แผนงานการศาสนาวัฒนธรรมและ นันทนาการ 3 แผนงานการศึกษา 4 แผนงานสร้างความเข้มแข็งของชุมชน 5 แผนงานเคหะและชุมชน 6 แผนงานอุตสาหกรรมและการโยธา 7 แผนงานบริหารงานทั่วไป	สำนักงานสาธารณสุขและ สิ่งแวดล้อม	สำนักงานการศึกษา สำนักงานช่าง กองวิชาการและแผนงาน
2	ด้านการศึกษา ศาสนา วัฒนธรรม และนันทนาการ	ด้านบริการชุมชนและสังคม	1 แผนงานการศึกษา 2 แผนงานการศาสนาวัฒนธรรมและ นันทนาการ 3 แผนงานอุตสาหกรรมและการโยธา 4 แผนงานบริหารงานทั่วไป	สำนักงานการศึกษา	สำนักปลัดเทศบาล สำนักงานช่าง
3	ด้านสวัสดิการสังคมและชุมชน	ด้านบริการชุมชนและสังคม	1 แผนงานสร้างความเข้มแข็งของชุมชน 2 แผนงานสังคมสงเคราะห์ 3 แผนงานอุตสาหกรรมและการโยธา 4 แผนงานงบกลาง	กองสวัสดิการสังคม	สำนักงานสาธารณสุขและ สิ่งแวดล้อม

ส่วนที่ 4 การนำแผนพัฒนาท้องถิ่นสี่ปีไปสู่การปฏิบัติ

1. ยุทธศาสตร์การพัฒนาและแผนงาน

ที่	ยุทธศาสตร์	ด้าน	แผนงาน	หน่วยงาน รับผิดชอบหลัก	หน่วยงานสนับสนุน
4	ด้านพัฒนากายภาพเมือง	ด้านการเศรษฐกิจ	1 แผนงานอุตสาหกรรมและการโยธา 2 แผนงานเคหะและชุมชน 3 แผนงานการพาณิชย์	สำนักงานช่าง	สำนักงานประปา
5	ด้านการรักษาความสงบเรียบร้อย และความมั่นคง	ด้านบริหารทั่วไป	1 แผนงานบริหารงานทั่วไป 2 แผนงานรักษาความสงบภายใน 3 แผนงานสาธารณสุข	สำนักปลัดเทศบาล	กองวิชาการและแผนงาน
6	ด้านการบริหารจัดการที่ดี	- ด้านบริหารทั่วไป - ด้านการดำเนินงานอื่น	1 แผนงานบริหารงานทั่วไป 2 แผนงานการพาณิชย์ 3 แผนงานการรักษาความสงบภายใน 4 แผนงานเคหะชุมชน 5 แผนงานอุตสาหกรรมและการโยธา 6 แผนงานสาธารณสุข 7 แผนงานการศึกษา 8 แผนงานสังคมสงเคราะห์	สำนักปลัดเทศบาล	ทุกสำนัก / ทุกกอง

บัญชีสรุปโครงการพัฒนา
แผนพัฒนาท้องถิ่นสี่ปี (พ.ศ.2561 ถึง 2564) แกะไข ครั้งที่ 1 ปี พ.ศ.2560

แบบ ผ.07

เทศบาลนครนครสวรรค์

ยุทธศาสตร์	ปี 2561		ปี 2562		ปี 2563		ปี 2564		รวม 4 ปี	
	จำนวนโครงการ	งบประมาณ (บาท)	จำนวนโครงการ	งบประมาณ (บาท)	จำนวนโครงการ	งบประมาณ (บาท)	จำนวนโครงการ	งบประมาณ (บาท)	จำนวนโครงการ	งบประมาณ (บาท)
1) ยุทธศาสตร์ด้านการสาธารณสุขและสิ่งแวดล้อม										
1.1 แผนงานสาธารณสุข	23	2,924,150	22	2,874,150	22	2,904,150	21	2,854,150	88	11,556,600
1.2 แผนงานการศาสนาวัฒนธรรมและนันทนาการ	3	370,000	3	370,000	3	370,000	3	370,000	12	1,480,000
1.3 แผนงานการศึกษา	1	60,000	1	65,000	1	65,000	1	65,000	4	255,000
1.4 แผนงานสร้างความเข้มแข็งของชุมชน	1	200,000	1	200,000	1	200,000	1	200,000	4	800,000
1.5 แผนงานเคหะและชุมชน	7	277,200,000	11	289,900,000	11	33,150,000	11	33,150,000	40	633,400,000
1.6 แผนงานอุตสาหกรรมและการโยธา	-	-	1	3,500,000	1	3,500,000	1	3,500,000	3	10,500,000
1.7 แผนงานบริหารงานทั่วไป	2	800,000	2	800,000	2	800,000	2	800,000	8	3,200,000
รวม	37	281,554,150	41	297,709,150	41	40,989,150	40	40,939,150	159	661,191,600
2) ยุทธศาสตร์ด้านการศึกษา ศาสนา วัฒนธรรมและนันทนาการ										
2.1 แผนงานการศึกษา	43	115,528,210	43	115,833,210	43	115,833,210	43	115,893,210	172	463,087,840
2.2 แผนงานการศาสนาวัฒนธรรมและนันทนาการ	11	15,770,000	11	15,600,000	11	15,600,000	11	15,650,000	44	62,620,000
2.3 แผนงานอุตสาหกรรมและการโยธา	-	-	1	15,000,000	2	20,000,000	2	20,000,000	5	55,000,000
2.4 แผนงานบริหารงานทั่วไป	2	500,000	2	500,000	2	500,000	2	500,000	8	2,000,000
รวม	56	131,798,210	57	146,933,210	58	151,933,210	58	152,043,210	229	582,707,840

บัญชีสรุปโครงการพัฒนา
แผนพัฒนาท้องถิ่นสี่ปี (พ.ศ.2561 ถึง 2564) แกะไข ครั้งที่ 1 ปี พ.ศ.2560

แบบ ผ.07

เทศบาลนครนครสวรรค์

ยุทธศาสตร์	ปี 2561		ปี 2562		ปี 2563		ปี 2564		รวม 4 ปี	
	จำนวนโครงการ	งบประมาณ (บาท)	จำนวนโครงการ	งบประมาณ (บาท)	จำนวนโครงการ	งบประมาณ (บาท)	จำนวนโครงการ	งบประมาณ (บาท)	จำนวนโครงการ	งบประมาณ (บาท)
3) ยุทธศาสตร์ด้านสวัสดิการสังคมและชุมชน										
3.1 แผนงานสร้างความเข้มแข็งของชุมชน	22	22,310,000	22	22,310,000	22	22,310,000	22	22,310,000	88	89,240,000
3.2 แผนงานสังคมสงเคราะห์	12	7,965,000	12	7,965,000	12	7,965,000	12	7,965,000	48	31,860,000
3.3 แผนงานอุตสาหกรรมและการโยธา	2	72,844,078	1	67,000,000	-	-	-	-	3	139,844,078
3.4 แผนงานงบกลาง	3	110,958,000	3	124,578,000	3	138,198,000	3	151,818,000	12	525,552,000
รวม	39	214,077,078	38	221,853,000	37	168,473,000	37	182,093,000	151	786,496,078
4) ยุทธศาสตร์พัฒนากายภาพเมือง										
4.1 แผนงานอุตสาหกรรมและการโยธา	75	342,518,000	97	451,544,000	106	526,044,000	108	543,464,000	386	1,863,570,000
4.2 แผนงานเคหะและชุมชน	1	200,000	1	200,000	1	200,000	1	200,000	4	800,000
4.3 แผนงานการพาณิชย์	20	39,483,000	21	35,325,000	17	172,934,000	7	162,040,000	65	409,782,000
รวม	96	382,201,000	119	487,069,000	124	699,178,000	116	705,704,000	455	2,274,152,000
5) ยุทธศาสตร์ด้านการรักษาความสงบเรียบร้อยและความมั่นคง										
5.1 แผนงานบริหารงานทั่วไป	10	32,300,000	10	32,300,000	10	32,300,000	10	32,300,000	40	129,200,000
5.2 แผนงานรักษาความสงบภายใน	15	986,000	17	1,536,000	17	1,536,000	17	1,536,000	66	5,594,000
5.3 แผนงานสาธารณสุข	1	432,000	1	432,000	1	432,000	1	432,000	4	1,728,000
รวม	26	33,718,000	28	34,268,000	28	34,268,000	28	34,268,000	110	136,522,000

บัญชีสรุปโครงการพัฒนา
แผนพัฒนาท้องถิ่นสี่ปี (พ.ศ.2561 ถึง 2564) แก้วไข ครั้งที่ 1 ปี พ.ศ.2560

แบบ ผ.07

เทศบาลนครนครสวรรค์

ยุทธศาสตร์	ปี 2561		ปี 2562		ปี 2563		ปี 2564		รวม 4 ปี	
	จำนวนโครงการ	งบประมาณ (บาท)	จำนวนโครงการ	งบประมาณ (บาท)	จำนวนโครงการ	งบประมาณ (บาท)	จำนวนโครงการ	งบประมาณ (บาท)	จำนวนโครงการ	งบประมาณ (บาท)
6) ยุทธศาสตร์ด้านการบริหารจัดการที่ดี										
6.1 แผนงานบริหารงานทั่วไป	24	59,660,000	24	59,660,000	24	59,660,000	24	59,660,000	96	238,640,000
6.2 แผนงานการพาณิชย์	10	7,939,000	12	18,439,000	13	19,939,000	13	19,939,000	48	66,256,000
6.3 แผนงานการรักษาความสงบภายใน	11	5,220,000	11	9,320,000	12	14,320,000	12	14,320,000	46	43,180,000
6.4 แผนงานเคหะชุมชน	8	29,438,000	8	29,438,001	8	29,438,002	8	29,438,003	32	117,752,006
6.5 แผนงานอุตสาหกรรมและการโยธา	9	19,300,000	9	19,300,000	9	19,300,000	9	19,300,000	36	77,200,000
6.6 แผนงานสาธารณสุข	2	153,000	2	153,000	2	153,000	2	153,000	8	612,000
6.7 แผนงานการศึกษา	21	88,078,000	36	26,451,400	35	21,131,400	36	22,621,400	128	158,282,200
6.8 แผนงานสังคมสงเคราะห์	2	5,100,000	2	5,100,000	2	5,100,000	2	5,100,000	8	20,400,000
รวม	87	214,888,000	104	167,861,401	105	169,041,402	106	170,531,403	402	722,322,206

ผ.02 อุดหนุนหน่วยงานอื่น										
ผ.02 แผนงานสาธารณสุข	1	1,065,000	1	1,065,000	1	1,065,000	1	1,065,000	4	4,260,000
ผ.02 แผนงานการศึกษา	5	16,796,000	2	15,256,000	2	15,256,000	2	15,256,000	11	62,564,000
ผ.02 แผนงานบริหารงานทั่วไป	1	2,000,000	1	2,000,000	1	2,000,000	1	2,000,000	4	8,000,000
ผ.02 แผนงานการพาณิชย์	1	2,000,000	1	2,000,000	-	-	-	-	2	4,000,000
ผ.02 แผนงานอุตสาหกรรมและการโยธา	6	4,593,000	2	4,200,000	2	4,200,000	2	4,200,000	12	17,193,000
รวม	14	26,454,000	7	24,521,000	6	22,521,000	6	22,521,000	33	96,017,000
ผ.03 ประสานโครงการพัฒนา อบจ.	-	-	-	-	-	-	-	-	-	-

บัญชีสรุปโครงการพัฒนา
แผนพัฒนาท้องถิ่นสี่ปี (พ.ศ.2561 ถึง 2564) แกะไข ครั้งที่ 1 ปี พ.ศ.2560

แบบ ผ.07

เทศบาลนครนครสวรรค์

ยุทธศาสตร์	ปี 2561		ปี 2562		ปี 2563		ปี 2564		รวม 4 ปี	
	จำนวนโครงการ	งบประมาณ (บาท)	จำนวนโครงการ	งบประมาณ (บาท)	จำนวนโครงการ	งบประมาณ (บาท)	จำนวนโครงการ	งบประมาณ (บาท)	จำนวนโครงการ	งบประมาณ (บาท)
ผ.05 ประสานโครงการพัฒนาจังหวัด										
ผ.05 แผนงานอุตสาหกรรมและการโยธา	8	716,600,000	11	1,074,600,000	15	1,396,300,000	16	1,546,300,000	50	4,733,800,000
รวม	8	716,600,000	11	1,074,600,000	15	1,396,300,000	16	1,546,300,000	50	4,733,800,000
ผ.06 โครงการที่ไม่ใช่งบประมาณ										
ผ.06 แผนงานสาธารณสุข	2	-	2	-	2	-	2	-	8	-
ผ.06 แผนงานบริหารงานทั่วไป	2	-	2	-	2	-	2	-	8	-
รวม	4	-	4	-	4	-	4	-	16	-
รวมโครงการทั้งสิ้น	367	2,001,290,438	409	2,454,814,761	418	2,682,703,762	411	2,854,399,763	1,605	9,993,208,724

ผ.08 ครุภัณฑ์										
1. แผนงานบริหารงานทั่วไป	82	9,134,300	69	7,642,500	66	7,428,300	64	7,403,100	281	31,608,200
2. แผนงานการรักษาความสงบภายใน	34	12,152,400	26	11,149,900	25	10,899,900	22	10,149,900	107	44,352,100
3. แผนงานการศึกษา	83	3,669,800	75	4,791,400	71	4,435,100	78	4,531,900	307	17,428,200
4. แผนงานสาธารณสุข	67	7,285,050	69	13,080,950	68	14,791,250	68	14,791,250	272	49,948,500
5. แผนงานสังคมสงเคราะห์	24	6,016,500	17	5,391,500	20	5,854,000	20	5,668,000	81	22,930,000
6. แผนงานอุตสาหกรรมและการโยธา	37	151,175,800	30	151,072,800	25	150,723,400	25	150,723,400	117	603,695,400
7. แผนงานการพาณิชย์	33	22,160,100	38	6,381,600	39	12,745,600	37	12,001,100	147	53,288,400
รวมครุภัณฑ์ทั้งสิ้น	360	211,593,950	324	199,510,650	314	206,877,550	314	205,268,650	1,312	823,250,800

รายละเอียดโครงการพัฒนา
แผนพัฒนาท้องถิ่นสี่ปี (พ.ศ.2561 ถึง 2564)
เทศบาลนครนครสวรรค์

ก. ยุทธศาสตร์จังหวัดที่ 3 พัฒนาศักยภาพทุนมนุษย์และเสริมสร้างสังคมเข้มแข็ง

ข. ยุทธศาสตร์การพัฒนาของ อปท. ในเขตจังหวัดนครสวรรค์ ที่ 3 พัฒนาการศึกษาระดับมัธยมศึกษาและส่งเสริมคุณภาพชีวิต

1. ยุทธศาสตร์ด้านการสาธารณสุขและสิ่งแวดล้อม

1.1 แผนงานสาธารณสุข

แบบ ผ.01

ที่	โครงการ	วัตถุประสงค์	เป้าหมาย (ผลผลิตของโครงการ)	งบประมาณและที่ผ่านมา				ตัวชี้วัด (KPI)	ผลลัพธ์ที่คาดว่าจะได้รับ	หน่วยงานที่รับผิดชอบ
				2561 (บาท)	2562 (บาท)	2563 (บาท)	2564 (บาท)			
1	คัดกรองมะเร็งเต้านมและมะเร็งปากมดลูก	1.สตรีกลุ่มเป้าหมายได้รับการตรวจคัดกรองมะเร็งเต้านมด้วยตนเอง 2.สตรีกลุ่มเป้าหมายได้รับการตรวจคัดกรองมะเร็งปากมดลูกโดยวิธี pap smear 3.สตรีกลุ่มเป้าหมายที่พบความผิดปกติได้รับการส่งต่อพบแพทย์เพื่อวินิจฉัยโรค	สตรีอายุ 25 ปีขึ้นไปจำนวน 350 คน	85,650 (สปสข.)	85,650 (สปสข.)	85,650 (สปสข.)	85,650 (สปสข.)	1.สตรีกลุ่มเป้าหมายสามารถตรวจมะเร็งเต้านมด้วยตนเองได้ไม่น้อยกว่าร้อยละ ๘๐ 2.สตรีกลุ่มเป้าหมายที่พบความผิดปกติได้รับการส่งต่อแพทย์เพื่อวินิจฉัยโรคไม่น้อยกว่าร้อยละ 100	1.สตรีกลุ่มเป้าหมายได้รับการตรวจมะเร็งเต้านมและมะเร็งปากมดลูก 2.สตรีกลุ่มเป้าหมายที่พบความผิดปกติได้รับการส่งต่อแพทย์เพื่อวินิจฉัยโรค	สำนักงานสาธารณสุข กลุ่มงานส่งเสริมสุขภาพ

1.1 แผนงานสาธารณสุข

แบบ ผ.01

ที่	โครงการ	วัตถุประสงค์	เป้าหมาย (ผลผลิตของโครงการ)	งบประมาณและที่ผ่านมา				ตัวชี้วัด (KPI)	ผลลัพธ์ที่คาดว่าจะได้รับ	หน่วยงานที่รับผิดชอบ
				2561 (บาท)	2562 (บาท)	2563 (บาท)	2564 (บาท)			
2	บริการอนามัยโรงเรียน	นักเรียนได้รับการส่งเสริมสุขภาพอนามัย และแก้ไข ปัญหาสุขภาพทั้งด้านร่างกาย และจิตใจตลอดจนมี พัฒนาการสมวัย	นักเรียนชั้นประถม 1,3,5 มัธยม 1,4 ในโรงเรียนที่ รับผิดชอบ 9 แห่ง จำนวน 2,500 คน	70,000 (สปสข.)	70,000 (สปสข.)	70,000 (สปสข.)	70,000 (สปสข.)	นักเรียน กลุ่มเป้าหมายได้รับการ ตรวจสอบสุขภาพโดย เจ้าหน้าที่ สาธารณสุข ปีละ 1 ครั้ง	- นักเรียนได้รับการ ส่งเสริมสุขภาพทั้งด้าน ร่างกายและจิตใจ - มีการดำเนินงาน โรงเรียน ส่งเสริม สุขภาพอย่างต่อเนื่อง และมีประสิทธิภาพ	สำนักงาน สาธารณสุขฯ กลุ่มงาน ส่งเสริมสุขภาพ
3	อบรมอาสาสมัคร สาธารณสุขเทศบาล นครนครสวรรค์ (อสม.ใหม่)	1. อสม.มีความรู้ มีทักษะใน การดูแลสุขภาพ 2. พัฒนาแก้ไขปัญหาด้าน สุขภาพ	อสม.จำนวน 100 คน	80,000	80,000	80,000	80,000	- อสม.มีความรู้ใน การดูแล สุขภาพ ประชาชนเพิ่มขึ้น ร้อยละ 80 - อสม.มีทักษะใน การปฏิบัติกิจกรรม ด้านสุขภาพถูกต้อง ร้อยละ 80	- อสม.มีความรู้ มี ทักษะในการดูแล สุขภาพประชาชน - อสม.มีทัศนคติที่ดีต่อ การปฏิบัติงาน	สำนักงาน สาธารณสุขฯ กลุ่มงาน ส่งเสริมสุขภาพ

1.1 แผนงานสาธารณสุข

แบบ ผ.01

ที่	โครงการ	วัตถุประสงค์	เป้าหมาย (ผลผลิตของโครงการ)	งบประมาณและที่ผ่านมา				ตัวชี้วัด (KPI)	ผลลัพธ์ที่คาดว่าจะได้รับ	หน่วยงานที่รับผิดชอบ
				2561 (บาท)	2562 (บาท)	2563 (บาท)	2564 (บาท)			
4	ประชุมวิชาการเนื่องในวันอาสาสมัครสาธารณสุขแห่งชาติ จังหวัดนครสวรรค์	๑. เพื่อเป็นการยกย่องเชิดชูเกียรติแก่บุคคลที่อุทิศตนและสร้างผลงานในการช่วยเหลือประชาชนด้านสุขภาพ ๒. ส่งเสริมให้องค์กร ชุมชน และประชาชนร่วมกันประกาศเกียรติคุณเพื่อเป็นขวัญกำลังใจ ๓. เป็นกลไกกระตุ้นการพัฒนาในการดำเนินงานด้านสุขภาพด้วยการเป็นแบบอย่างที่ดี ๔. เพื่อแลกเปลี่ยนประสบการณ์การดำเนินงานของอสม. ในเขตเทศบาลนครนครสวรรค์	อสม. จำนวน 728 คน	73,500	73,500	73,500	73,500	อสม.มีส่วนร่วมในการแลกเปลี่ยนประสบการณ์ในการดำเนินงานไม่น้อยกว่าร้อยละ ๘๐	อสม.มีส่วนร่วม มีขวัญ กำลังใจในการดำเนินงานด้านสุขภาพ	สำนักงานสาธารณสุข กลุ่มงานส่งเสริมสุขภาพ

1.1 แผนงานสาธารณสุข

แบบ ผ.01

ที่	โครงการ	วัตถุประสงค์	เป้าหมาย (ผลผลิตของโครงการ)	งบประมาณและที่ผ่านมา				ตัวชี้วัด (KPI)	ผลลัพธ์ที่คาดว่าจะได้รับ	หน่วยงานที่รับผิดชอบ
				2561 (บาท)	2562 (บาท)	2563 (บาท)	2564 (บาท)			
5	สร้างสุขภาวะผู้สูงอายุ ติดบ้านติดเตียงในเขต เทศบาลนครนครสวรรค์	1.เพื่อให้ผู้สูงอายุกลุ่มติดบ้าน ติดเตียง เข้าถึงระบบบริการ สุขภาพ 2.เพื่อให้ผู้สูงอายุติดบ้านติด เตียงได้รับการดูแลด้าน สุขภาพอนามัยตามความ จำเป็นและเหมาะสมในแต่ละ ราย 3.ให้ผู้สูงอายุติดบ้านติดเตียง ได้รับการฟื้นฟูสมรรถภาพ ร่างกายและจิตใจ 4.เพื่อป้องกันภาวะและลด ภาวะแทรกซ้อนที่ไม่พึง ประสงค์ 5.ส่งเสริมภูมิปัญญาท้องถิ่น คิดค้นนวัตกรรมเพื่อการดูแล ผู้สูงอายุติดบ้าน ติดเตียง 6.ส่งเสริมสนับสนุนให้มีส่วน ร่วมของภาคีเครือข่ายภาครัฐ และเอกชน ชุมชนและ ครอบครัวในการดูแลผู้สูงอายุ	ผู้สูงอายุติดบ้าน ติดเตียง จำนวน 300 คน	1,500,000 (สปสช.)	1,500,000 (สปสช.)	1,500,000 (สปสช.)	1,500,000 (สปสช.)	1.ผู้สูงอายุที่เข้าร่วม โครงการสามารถเข้าถึง ระบบบริการสุขภาพได้ มากกว่าร้อยละ 60 2.ผู้สูงอายุได้รับการ ดูแลตามแผนการดูแล รายบุคคลมีระดับ คะแนนActivity Daily Living(ADL) ดีขึ้นโดย - กลุ่มติดบ้าน ADL5-11 มีคะแนน ADLร้อยละ 60 - กลุ่มติดเตียง ADLo-4 มีคะแนน ADL มากกว่าหรือเท่ากับ คะแนนเดิมร้อยละ 60 3.ผู้สูงอายุ ติดเตียง ปลอดภัยจากการเกิด ภาวะแทรกซ้อนที่ไม่พึง ประสงค์ (แผลกดทับ) ร้อยละ 60 4.มีนวัตกรรมสุขภาพใน การดูแลผู้สูงอายุติดบ้าน ติดเตียง	1.การจัดตั้งศูนย์พัฒนา คุณภาพชีวิตไปด้วยความ เรียบร้อยและเป็นแกนหลัก ในการดูแลสุขภาวะแก่ ผู้สูงอายุกลุ่มติดบ้าน ติด เตียง 2.ผู้สูงอายุติดบ้าน ติดเตียง ได้รับการบริการด้าน สาธารณสุขจนเกิดผลดีต่อ สุขภาพอนามัยโดยรวม 3.ผู้สูงอายุติดบ้าน ติดเตียง มีสุขภาพกาย ใจ และมี คุณภาพชีวิตดีขึ้น 4.เครือข่ายด้านสุขภาพ ชุมชนครอบครัว องค์กร เอกชน มีส่วนร่วมในการ สร้างสุขภาวะแก่ผู้สูงอายุ กลุ่มติดบ้าน ติดเตียง 5.กองทุนหลักประกัน สุขภาพเทศบาลนคร นครสวรรค์เป็นศูนย์การ เรียนรู้มีนวัตกรรมการดูแล ผู้สูงอายุ ติดบ้าน ติดเตียง	สำนักงาน สาธารณสุขฯ กลุ่มงาน ส่งเสริมสุขภาพ

1.1 แผนงานสาธารณสุข

ที่	โครงการ	วัตถุประสงค์	เป้าหมาย (ผลผลิตของโครงการ)	งบประมาณและที่ผ่านมา				ตัวชี้วัด (KPI)	ผลลัพธ์ที่คาดว่าจะได้รับ	หน่วยงานที่รับผิดชอบ
				2561 (บาท)	2562 (บาท)	2563 (บาท)	2564 (บาท)			
6	งดเหล้าเข้าพรรษา	เพื่อให้ประชาชนลดพฤติกรรมติดเหล้าหรือเลิกดื่มสุรา	ประชาชนในชุมชนที่สมัครใจ จำนวน 50 คน	20,000 (สปสช.)	20,000 (สปสช.)	20,000 (สปสช.)	20,000 (สปสช.)	ประชาชนกลุ่มเป้าหมายเลิกเหล้าครบพรรษาสำเร็จร้อยละ 30	ผู้เข้าร่วมโครงการมีความรู้ความเข้าใจและตระหนักถึงพิษภัยของสุรา และเลิกเหล้าได้สำเร็จจนมีสุขภาพดีขึ้น	สำนักงานสาธารณสุขฯ กลุ่มงานป้องกันและควบคุมโรคติดต่อ
7	ปรับเปลี่ยนพฤติกรรมลด/ละ/เลิกบุหรี่	เพื่อสร้างความรู้ความเข้าใจถึงพิษภัยของบุหรี่ให้แก่ประชาชนในชุมชนที่สนใจเข้าร่วมโครงการ	ประชาชนในชุมชนที่สมัครใจ จำนวน 50 คน	15,000 (สปสช.)	15,000 (สปสช.)	15,000 (สปสช.)	15,000 (สปสช.)	ผู้เข้าร่วมโครงการมีความรู้ความเข้าใจถึงพิษภัยของบุหรี่เพิ่มมากขึ้นร้อยละ 80 ผู้ที่สมัครใจเข้ารับการบำบัด ลด ละ เลิกบุหรี่ได้สำเร็จร้อยละ 50	ผู้เข้าร่วมโครงการมีความรู้ความเข้าใจถึงพิษภัยของบุหรี่ ผู้สมัครใจเข้ารับการบำบัด ลด ละ เลิกบุหรี่สำเร็จ	สำนักงานสาธารณสุขฯ กลุ่มงานป้องกันและควบคุมโรคติดต่อ

1.1 แผนงานสาธารณสุข

ที่	โครงการ	วัตถุประสงค์	เป้าหมาย (ผลผลิตของโครงการ)	งบประมาณและที่ผ่านมา				ตัวชี้วัด (KPI)	ผลลัพธ์ที่คาดว่าจะได้รับ	หน่วยงานที่รับผิดชอบ
				2561 (บาท)	2562 (บาท)	2563 (บาท)	2564 (บาท)			
8	สื่อสารสองวัย เพื่อพัฒนาทักษะชีวิตคิดรอบด้าน	- เพื่อส่งเสริมให้พ่อแม่ผู้ปกครองมีความรู้และทักษะเรื่องการสื่อสารเรื่องเพศกับบุตรหลานอย่างเข้าใจลดช่องว่างระหว่างวัยคลี่คลายปัญหา - เพื่อส่งเสริมให้เด็กและเยาวชนมีสุขภาวะทางเพศที่เหมาะสมส่งผลให้มีพฤติกรรมทางเพศที่ถูกต้องเหมาะสมลดปัญหาเรื่องโรคติดต่อทางเพศสัมพันธ์และการตั้งครรภ์ก่อนวัยอันควร	- พ่อแม่ ผู้ปกครองตักนักเรียนระดับชั้นมัธยมศึกษาปีที่ 1-6 (โรงเรียนสังกัดเทศบาล) และประชาชนผู้สนใจ จำนวน 2 รุ่นๆละ 40 คน	50,000 (สปสข.)	50,000 (สปสข.)	50,000 (สปสข.)	50,000 (สปสข.)	พ่อแม่ผู้ปกครอง ผู้ที่ผ่านการอบรมมีความรู้ความเข้าใจเรื่องวิถีชีวิตวัยรุ่นยุคใหม่ร้อยละ 80 ขึ้นไป	- ผู้ที่ผ่านการอบรมเกิดความรู้ความเข้าใจและทักษะการสื่อสารเรื่องเพศวิถีกับบุตรหลานมากขึ้น - ปัญหาวัยรุ่นกับพฤติกรรมทางเพศที่ไม่เหมาะสมลดลง	สำนักงานสาธารณสุขฯ กลุ่มงานป้องกันและควบคุมโรคติดต่อ
9	ป้องกันและควบคุมการระบาดของโรคติดต่อในเขตเทศบาล	-เพื่อเป็นการป้องกันและควบคุมโรคติดต่อต่างๆในเขตเทศบาลได้แก่ โรคติดต่ออุบัติซ้ำ โรคติดต่ออุบัติใหม่ โรคติดต่อที่มียุ่งและแมลงเป็นพาหะนำโรค โรคติดต่อทางระบบทางเดินอาหาร	-ประชาชนในชุมชน เขตเทศบาลทั้ง 71 ชุมชน -โรงเรียน สถานศึกษาในเขตเทศบาล 33 แห่ง	200,000 (สปสข.)	200,000 (สปสข.)	200,000 (สปสข.)	200,000 (สปสข.)	-ลดอัตราป่วย และเสียชีวิตด้วยโรคติดต่อไม่เกินเกณฑ์ที่กำหนด -ไม่พบการแพร่ระบาดของโรคติดต่อต่างๆในเขตเทศบาลจนเป็นวงกว้าง	-ลดการแพร่ระบาดของโรคติดต่อต่างๆในเขตเทศบาล -อัตราป่วยและอัตราการเสียชีวิตด้วยโรคติดต่อ ในเขตเทศบาลลดลง	สำนักงานสาธารณสุขฯ กลุ่มงานป้องกันและควบคุมโรคติดต่อ

1.1 แผนงานสาธารณสุข

แบบ ผ.01

ที่	โครงการ	วัตถุประสงค์	เป้าหมาย (ผลผลิตของโครงการ)	งบประมาณและที่ผ่านมา				ตัวชี้วัด (KPI)	ผลลัพธ์ที่คาดว่าจะได้รับ	หน่วยงานที่รับผิดชอบ
				2561 (บาท)	2562 (บาท)	2563 (บาท)	2564 (บาท)			
10	ควบคุมและป้องกันโรคพิษสุนัขบ้าในเขตเทศบาล	เพื่อควบคุมและป้องกันโรคพิษสุนัขบ้าในเขตเทศบาล	- สุนัขในเขตเทศบาลได้รับการฉีดวัคซีนป้องกันโรคพิษสุนัขบ้า จำนวน 8,000 ตัว - สุนัขในเขตเทศบาลได้รับการคุมกำเนิด เพื่อควบคุมจำนวนประชากร	220,000	220,000	220,000	220,000	จำนวนสุนัขที่ได้รับการฉีดวัคซีนไม่น้อยกว่าร้อยละ 80	ไม่พบการระบาดของโรคพิษสุนัขบ้าในเขตเทศบาล	สำนักงานสาธารณสุขฯ งานสัตวแพทย์
11	TO BE NUMBER ONE ในโรงเรียน	-สร้างแกนนำนักเรียนที่มีความรู้ความเข้าใจถึงโทษและพิษภัยของยาเสพติด -ส่งเสริมให้โรงเรียนในสังกัดเทศบาลมีการจัดตั้งชมรม TO BE NUMBER ONE และมีกิจกรรมอย่างต่อเนื่อง	- แกนนำนักเรียน TO BE NUMBER ONE ของโรงเรียนสังกัดเทศบาล จำนวน 80 คน - มีชมรม TO BE NUMBER ONE ในโรงเรียนสังกัดเทศบาลแห่งละ 1 ชมรม	20,000 (สปสช.)	20,000 (สปสช.)			- แกนนำนักเรียนที่ผ่านการอบรมมีความรู้ความเข้าใจถึงโทษและพิษภัยของสารเสพติดให้โทษ - โรงเรียนในสังกัดเทศบาลมีชมรม TO BE NUMBER ONE	นักเรียน/ผู้นำนักเรียนโรงเรียนสังกัดเทศบาลนครนครสวรรค์ มีความตระหนักและไม่ยุ่งเกี่ยวกับยาเสพติด	สำนักงานสาธารณสุขฯ กลุ่มงานป้องกันและควบคุมโรคติดต่อ

1.1 แผนงานสาธารณสุข

แบบ ผ.01

ที่	โครงการ	วัตถุประสงค์	เป้าหมาย (ผลผลิตของโครงการ)	งบประมาณและที่ผ่านมา				ตัวชี้วัด (KPI)	ผลลัพธ์ที่คาดว่าจะได้รับ	หน่วยงานที่รับผิดชอบ
				2561 (บาท)	2562 (บาท)	2563 (บาท)	2564 (บาท)			
12	มทกรมอาหารและของดีเมืองปากน้ำโพ	1.เพื่อสนับสนุนการท่องเที่ยวของจังหวัดนครสวรรค์ 2. เพื่อเป็นการเพิ่มรายได้ให้กับผู้ประกอบการ การในท้องถิ่น 3.เพื่อเป็นการประชาสัมพันธ์อาหารสะอาด รสชาติอร่อยของจังหวัดนครสวรรค์	ร้านอาหารจำนวน 70 ร้านเป็นที่รู้จักในเรื่องของอาหารสะอาด รสชาติอร่อย และได้รับความนิยมจากประชาชนผู้บริโภค	10,000	10,000	10,000	10,000	ประชาชนมีสถานที่จำหน่าย (ร้านค้า) และได้รับการคุ้มครองมาตรฐานสุขาภิบาลอาหารไม่น้อยกว่าร้อยละ 20	1.รายได้ของผู้ประกอบการจำหน่ายอาหารในท้องถิ่นเพิ่มมากขึ้น 2.จังหวัดนครสวรรค์เป็นที่รู้จักของนักท่องเที่ยวและผู้บริโภคทั้งชาวไทยและชาวต่างชาติในเรื่องของอาหารสะอาด รสชาติอร่อย	สำนักงานสาธารณสุข กลุ่มงานส่งเสริมสิ่งแวดล้อม
13	พัฒนาตลาดสดน้ำซ้อในเขตเทศบาล	1.สร้างความรู้ความเข้าใจให้แก่ผู้ประกอบการ การค้าเรื่องการพัฒนาตลาดสด 2. เพื่อสร้างการมีส่วนร่วมของผู้ประกอบการค้าในการพัฒนาตลาดสด 3. เพื่อพัฒนาและยกระดับตลาดสดให้ได้มาตรฐาน	เพื่อพัฒนาตลาดสดในเขตเทศบาลให้ได้รับการตรวจประเมินผ่านเกณฑ์มาตรฐานตลาดสดน้ำซ้อ จำนวน 3 แห่ง และผู้ประกอบการได้รับความรู้อย่างน้อยปีละ 1 ครั้ง	20,000	20,000	20,000	20,000	ตลาดสดผ่านเกณฑ์มาตรฐานตลาดสดน้ำซ้อทั้ง 3 แห่ง	ตลาดสดภายในเขตเทศบาลผ่านเกณฑ์มาตรฐานตลาดสดน้ำซ้อ จำนวน 3 แห่ง และผู้ประกอบการค้าได้รับการอบรมอย่างน้อยปีละ 1 ครั้ง	สำนักงานสาธารณสุข กลุ่มงานส่งเสริมสิ่งแวดล้อม
14	เฝ้าระวังคุณภาพสุขาภิบาลอาหารในสถานศึกษาในเขตเทศบาลนครนครสวรรค์	เพื่อเป็นการตรวจเฝ้าระวังคุณภาพสุขาภิบาลอาหารให้ได้มาตรฐานตรวจสุขาภิบาลอาหารให้ผ่านตามเกณฑ์มาตรฐาน	ทุกโรงเรียนได้รับการตรวจเฝ้าระวังคุณภาพสุขาภิบาลอาหารให้ผ่านตามเกณฑ์มาตรฐาน	50,000 (สปสข.)	50,000 (สปสข.)	50,000 (สปสข.)	50,000 (สปสข.)	ทุกโรงเรียนได้รับการตรวจคัดกรองสุขาภิบาลอาหารจำนวน 28 โรงเรียน	ทุกโรงเรียนได้รับการตรวจคัดกรองสุขาภิบาลอาหาร	สำนักงานสาธารณสุข กลุ่มงานส่งเสริมสิ่งแวดล้อม

1.1 แผนงานสาธารณสุข

แบบ ผ.01

ที่	โครงการ	วัตถุประสงค์	เป้าหมาย (ผลผลิตของโครงการ)	งบประมาณและที่ผ่านมา				ตัวชี้วัด (KPI)	ผลลัพธ์ที่คาดว่าจะได้รับ	หน่วยงานที่รับผิดชอบ
				2561 (บาท)	2562 (บาท)	2563 (บาท)	2564 (บาท)			
15	เฝ้าระวังคุณภาพน้ำดื่ม-น้ำใช้ในสถานศึกษาในเขตเทศบาลนครนครสวรรค์	1.เพื่อศึกษาคุณภาพน้ำดื่ม น้ำใช้ในสถานศึกษา 2.เพื่อเป็นการเฝ้าระวังคุณภาพน้ำบริโภคให้ได้มาตรฐานอย่างต่อเนื่อง	1. ตรวจสอบคุณภาพน้ำโดยใช้ชุดตรวจสอบโคลิฟอร์มแบคทีเรีย จำนวน 30 โรงเรียน 2. นักเรียนได้รับน้ำดื่มสะอาดปลอดภัย	10,000 (สปสข.)	10,000 (สปสข.)	10,000 (สปสข.)	10,000 (สปสข.)	ทุกโรงเรียนได้รับการตรวจคัดกรองคุณภาพน้ำดื่ม น้ำใช้ 100 %	ทุกโรงเรียนได้รับการตรวจคุณภาพน้ำดื่ม น้ำใช้ ให้ผ่านมาตรฐาน สามารถดื่มได้อย่างปลอดภัย	สำนักงานสาธารณสุข กลุ่มงานส่งเสริมสิ่งแวดล้อม
16	พัฒนาผู้ประกอบการร้านแต่งผมเสริมสวย	เพื่อให้ผู้ประกอบการแต่งผมเสริมสวยมีความรู้ด้านสุขาภิบาลสิ่งแวดล้อมและเกณฑ์มาตรฐานในสถานบริการแต่งผมเสริมสวย ให้เจ้าของสถานบริการแต่งผมเสริมสวยปรับปรุงและจัดการอนามัยสิ่งแวดล้อมในบริการได้ถูกต้อง	ผู้ประกอบการร้านแต่งผมเสริมสวย ผ่านการอบรมอย่างน้อย 1 ครั้ง / ปี จำนวน 150 คน	50,000	50,000	50,000	50,000	ผู้ประกอบการร้านแต่งผมเสริมสวย ผ่านการอบรมอย่างน้อย 80 %	ผู้ประกอบการแต่งผมเสริมสวยมีความรู้ด้านสุขาภิบาลสิ่งแวดล้อม และเกณฑ์มาตรฐานในสถานบริการแต่งผมเสริมสวย	สำนักงานสาธารณสุข กลุ่มงานส่งเสริมสิ่งแวดล้อม

1.1 แผนงานสาธารณสุข

ที่	โครงการ	วัตถุประสงค์	เป้าหมาย (ผลผลิตของโครงการ)	งบประมาณและที่ผ่านมา				ตัวชี้วัด (KPI)	ผลลัพธ์ที่คาดว่าจะได้รับ	หน่วยงานที่รับผิดชอบ
				2561 (บาท)	2562 (บาท)	2563 (บาท)	2564 (บาท)			
17	ตรวจสอบเฝ้าระวังการใช้ไขมันทอดอาหาร	เพื่อตรวจสอบและเฝ้าระวังการใช้ไขมันทอดอาหารซ้ำของผู้จำหน่ายอาหารตามกลุ่มเป้าหมาย ได้แก่ ตลาดในเขตเทศบาล และโรงเรียนสังกัดเทศบาล เพื่อคุ้มครองผู้บริโภคให้ได้รับบริโภคอาหารที่สะอาด มีความปลอดภัย เพื่อกระตุ้นให้ผู้จำหน่ายอาหารเกิดจิตสำนึกที่ดีในการจำหน่ายอาหารที่สะอาด ปลอดภัย มีความรับผิดชอบต่อผู้บริโภค	ผู้จำหน่ายอาหารเฉพาะรายที่มีการทอดอาหาร ได้รับการสุ่มเก็บตัวอย่างน้ำมันทอดอาหารเพื่อตรวจหาปริมาณสารโพลาร์ โดยใช้ชุดทดสอบเบื้องต้น อย่างน้อย 2 ครั้ง/ราย	50,000 (สปสข.)	50,000 (สปสข.)	50,000 (สปสข.)	50,000 (สปสข.)	ตัวอย่างน้ำมันทอดอาหารที่ได้รับการตรวจวิเคราะห์หาปริมาณสารโพลาร์ผ่านเกณฑ์กำหนดร้อยละ 70	ผู้จำหน่ายอาหารมีจิตสำนึกที่ดีและมี ความรับผิดชอบต่อผู้บริโภคในการประกอบปรุง จำหน่ายอาหารที่ปลอดภัย	สำนักงานสาธารณสุข กลุ่มงานส่งเสริมสิ่งแวดล้อม
18	เฝ้าระวังคุณภาพผู้ประกอบการจำหน่ายอาหารในเขตเทศบาลนครนครสวรรค์	เพื่อให้ผู้ประกอบการจำหน่ายอาหารในเขตเทศบาลมีการปฏิบัติที่ถูกต้องตามหลักเกณฑ์สุขาภิบาลอาหาร เพื่อให้ผู้บริโภคอาหารในเขตเทศบาลมีความปลอดภัย ลดภาวะการเกิดโรคที่เกิดจากอาหารและน้ำ	ผู้ประกอบการจำหน่ายอาหาร จำนวน 250 คน	200,000	200,000	200,000	200,000	ผู้ประกอบการจำหน่ายอาหารมีความรู้ด้านสุขาภิบาลอาหารผ่านเกณฑ์ ร้อยละ 70	ผู้ประกอบการจำหน่ายอาหารที่เข้ารับการอบรมมีการปฏิบัติที่ถูกต้องตามหลักเกณฑ์สุขาภิบาลอาหาร	สำนักงานสาธารณสุข กลุ่มงานส่งเสริมสิ่งแวดล้อม

1.1 แผนงานสาธารณสุข

ที่	โครงการ	วัตถุประสงค์	เป้าหมาย (ผลผลิตของโครงการ)	งบประมาณและที่ผ่านมา				ตัวชี้วัด (KPI)	ผลลัพธ์ที่คาดว่าจะได้รับ	หน่วยงานที่รับผิดชอบ
				2561 (บาท)	2562 (บาท)	2563 (บาท)	2564 (บาท)			
19	รณรงค์ ลด ละ เลิก การใช้โฟมบรรจุอาหาร	เพื่อให้มีการลดการใช้ภาชนะโฟมในร้านอาหาร	ประชาชนได้รับความรู้เกี่ยวกับโทษและอันตรายของการใช้โฟมบรรจุอาหาร	30,000	30,000	30,000	30,000	จำนวนประชาชนที่ได้รับความรู้เกี่ยวกับโทษของการใช้โฟมบรรจุอาหาร	ประชาชนที่ได้รับความรู้เกี่ยวกับโทษของการใช้โฟมบรรจุอาหาร	สำนักงานสาธารณสุข กลุ่มงานส่งเสริมสิ่งแวดล้อม
20	อบรมด้านความรู้ ด้านความปลอดภัยในสถานประกอบการ	เพื่อให้พนักงาน/เจ้าของสถานประกอบการมีความรู้ด้านอาชีวอนามัย และข้อกำหนดที่เกี่ยวข้องกับสถานประกอบการ	พนักงาน/เจ้าของสถานประกอบการ เข้ารับการอบรม จำนวน 50 คน	20,000	20,000	20,000	20,000	จำนวนพนักงาน/เจ้าของสถานประกอบการมีความรู้ด้านอาชีวอนามัย และข้อกำหนดที่เกี่ยวข้องกับสถานประกอบการ อย่างน้อยร้อยละ 80	พนักงาน/ เจ้าของสถานที่ประกอบการ มีความรู้ด้านอาชีวอนามัยและปฏิบัติได้ถูกต้องตามข้อกำหนดที่เกี่ยวข้อง	สำนักงานสาธารณสุข กลุ่มงานส่งเสริมสิ่งแวดล้อม
21	อาสาสมัครพิทักษ์สิ่งแวดล้อม	เพื่อสร้างจิตสำนึกในการอนุรักษ์สิ่งแวดล้อมให้กับเยาวชนในเขตเทศบาลฯ	นักเรียนโรงเรียนในสังกัดเทศบาล มีความรู้และความตระหนักในการอนุรักษ์สิ่งแวดล้อม	50,000 สปสข		50,000 สปสข		นักเรียนผ่านเกณฑ์การประเมินความรู้ และทัศนคติ ร้อยละ 70	นักเรียนโรงเรียนในสังกัดเทศบาลมีจิตสำนึกในการอนุรักษ์สิ่งแวดล้อม	สำนักงานสาธารณสุขฯ กลุ่มงานส่งเสริมสิ่งแวดล้อม

1.1 แผนงานสาธารณสุข

ที่	โครงการ	วัตถุประสงค์	เป้าหมาย (ผลผลิตของโครงการ)	งบประมาณและที่ผ่านมา				ตัวชี้วัด (KPI)	ผลลัพธ์ที่คาดว่าจะได้รับ	หน่วยงานที่รับผิดชอบ
				2561 (บาท)	2562 (บาท)	2563 (บาท)	2564 (บาท)			
22	น้ำหมักจุลินทรีย์ชีวภาพ	1. เพื่อนำน้ำหมักชีวภาพมาใช้ดับกลิ่นรถขยะหลังปฏิบัติงาน 2. เพื่อนำน้ำหมักชีวภาพนำไปใช้ล้างตลาดที่อยู่ในเขตเทศบาลฯ 3. เพื่อเป็นการลดปริมาณมูลฝอยจากเศษผักและผลไม้ในการฝังกลบ 4. เพื่อเรียนรู้และศึกษาน้ำหมักชีวภาพ 5. เพื่อให้ความรู้กับประชาชนที่สนใจการทำน้ำหมัก	1. ปริมาณขยะที่อยู่ในเขตเทศบาลฯ ลดลง 2. งานบริการรักษาความสะอาดมีน้ำหมักชีวภาพเพื่อใช้ในการปฏิบัติงาน เช่น ล้างตลาด ดับกลิ่นรถขยะ ข้างถังขยะ 3. ประชาชนที่มีความสนใจสามารถนำกลับไปใช้ในครัวเรือนได้	50,000	50,000	50,000	50,000	สามารถให้ความรู้กับผู้สนใจทำน้ำหมักชีวภาพได้ ร้อยละ 80	1. ปริมาณขยะที่อยู่ในเขตเทศบาลฯ ลดลงในการฝังกลบ 2. งานบริการรักษาความสะอาดมีน้ำหมักชีวภาพเพื่อใช้ในการปฏิบัติงาน เช่น ล้างตลาด ดับกลิ่นรถขยะ ดับกลิ่นน้ำขยะ บริเวณข้างถังขยะ 3. ประชาชนที่มีความสนใจมีความรู้และสามารถนำกลับไปใช้ในครัวเรือนได้	สำนักงานสาธารณสุข งานบริการรักษาความสะอาด

1.1 แผนงานสาธารณสุข

ที่	โครงการ	วัตถุประสงค์	เป้าหมาย (ผลผลิตของโครงการ)	งบประมาณและที่ผ่านมา				ตัวชี้วัด (KPI)	ผลลัพธ์ที่คาดว่าจะได้รับ	หน่วยงานที่รับผิดชอบ
				2561 (บาท)	2562 (บาท)	2563 (บาท)	2564 (บาท)			
23	ปฎิบัติการอินทรี	1.เพื่อเป็นการลดปริมาณมูลฝอยในการฝังกลบ 2.เพื่อนำปุ๋ยที่ได้ไปใช้ประโยชน์ 3.สามารถใช้คำแนะนำกับประชาชนที่สนใจ	1.สามารถนำปุ๋ยอินทรีย์ที่ได้ไปใช้ประโยชน์ภายในเขตเทศบาล เช่นใส่ต้นไม้ปรับปรุงคุณภาพดิน 2.สามารถลดปริมาณมูลฝอยในการฝังกลบ 3.ประชาชนที่มีความสนใจมีความรู้และสามารถนำกลับไปใช้ในครัวเรือน	50,000	50,000	50,000	50,000	สามารถให้ความรู้กับผู้สนใจทำปุ๋ยหมักอินทรีย์ ร้อยละ 80	1.สามารถนำปุ๋ยอินทรีย์ที่ได้ไปใช้ประโยชน์ภายในเขตเทศบาล เช่นใส่ต้นไม้ปรับปรุงคุณภาพดิน 2.สามารถลดปริมาณมูลฝอยในการฝังกลบ 3.ประชาชนที่มีความสนใจมีความรู้และสามารถนำกลับไปใช้ในครัวเรือน	สำนักงานสาธารณสุข งานบริการรักษาความสะอาด
			รวมงบประมาณ	2,924,150	2,874,150	2,904,150	2,854,150			
			รวมจำนวนโครงการ	23	22	22	21			

รายละเอียดโครงการพัฒนา
แผนพัฒนาท้องถิ่นสี่ปี (พ.ศ.2561 ถึง 2564)
เทศบาลนครนครสวรรค์

ก. ยุทธศาสตร์จังหวัดที่ 3 พัฒนาศักยภาพทุนมนุษย์และเสริมสร้างสังคมเข้มแข็ง

ข. ยุทธศาสตร์การพัฒนาของ อปท. ในเขตจังหวัดนครสวรรค์ ที่ 3 พัฒนาการศึกษาระดับมัธยมศึกษาและส่งเสริมคุณภาพชีวิต

1. ยุทธศาสตร์ด้านการสาธารณสุขและสิ่งแวดล้อม

1.2 แผนงานการศาสนาวัฒนธรรมและนันทนาการ

แบบ ผ.01

ที่	โครงการ	วัตถุประสงค์	เป้าหมาย (ผลผลิตของโครงการ)	งบประมาณและที่ผ่านมา				ตัวชี้วัด (KPI)	ผลลัพธ์ที่คาดว่าจะได้รับ	หน่วยงานที่รับผิดชอบ
				2561 (บาท)	2562 (บาท)	2563 (บาท)	2564 (บาท)			
1	สร้างเสริมคุณธรรมจริยธรรม วิทยะเรียน วิทยะพัฒนาทักษะชีวิต	เพื่อปรับเปลี่ยนพฤติกรรมปลูกฝังจิตสำนึก ทศนคติ ค่านิยมในเรื่องเพศในทางที่เหมาะสม สร้างเสริมคุณธรรมจริยธรรม ให้กับเยาวชน ในวัยเรียน วิทยะ	นักเรียน ระดับประถม และมัธยมศึกษา ในสังกัดสถานศึกษาโรงเรียนเทศบาล จำนวน 2,100 คน	170,000	170,000	170,000	170,000	จำนวนนักเรียน 2,100 คน	นักเรียนระดับมัธยมศึกษาในสังกัดเทศบาลได้รับความรู้สามารถปรับเปลี่ยนพฤติกรรม ทศนคติ ค่านิยมเพื่องเพศได้อย่างเหมาะสม ร้อยละ 80	สำนักงานการศึกษา
2	อบรมทักษะชีวิตเพื่อป้องกันการใช้สารเสพติด	เพื่อพัฒนาและฝึกฝนให้นักเรียนได้มีทักษะชีวิตที่ถูกต้องและนำทักษะชีวิตไปใช้ในการป้องกันยาเสพติด และสนับสนุนการป้องกันยาเสพติดตามนโยบายของรัฐบาล	จัดอบรมและศึกษาดูงานด้านยาเสพติดปีละ 1 ครั้ง จำนวนผู้เข้ารับการอบรม 200 คน	100,000	100,000	100,000	100,000	1.จำนวนครั้งที่อบรมปีละ 1 ครั้ง 2.จำนวนผู้เข้ารับการอบรม 200 คน	นักเรียนมีทักษะในการดำเนินชีวิตที่ถูกต้องสามารถนำทักษะชีวิตไปใช้ในการป้องกันยาเสพติดและดำเนินชีวิตในสังคมได้อย่างมีความสุข	สำนักงานการศึกษา

1.2 แผนงานการศาสนาวัฒนธรรมและนันทนาการ

ที่	โครงการ	วัตถุประสงค์	เป้าหมาย (ผลผลิตของโครงการ)	งบประมาณและที่ผ่านมา				ตัวชี้วัด (KPI)	ผลลัพธ์ที่คาดว่าจะได้รับ	หน่วยงานที่รับผิดชอบ
				2561 (บาท)	2562 (บาท)	2563 (บาท)	2564 (บาท)			
3	การสร้างเสริมภูมิคุ้มกันยาเสพติดในสถานศึกษา	เพื่อฝึกอบรมพัฒนาคุณธรรมจริยธรรม ของนักเรียนไม่ให้ยุ่งเกี่ยวกับยาเสพติด	จัดอบรมเกี่ยวกับยาเสพติดปีละ 1 ครั้ง จำนวนผู้เข้ารับการอบรม จำนวน 100 คน	100,000	100,000	100,000	100,000	1.จำนวนครั้งที่อบรมปีละ 1 ครั้ง 2.จำนวนผู้เข้ารับการอบรม 100 คน	นักเรียนมีความรู้และป้องกันตนเองจากยาเสพติด ไม่ยุ่งเกี่ยวกับอบายมุข สามารถปฏิบัติหน้าที่เป็นแกนนำนักเรียนช่วยเหลือครูสอดส่องดูแลนักเรียนที่มีพฤติกรรมเสี่ยง	สำนักงานการศึกษา
			รวมงบประมาณ	370,000	370,000	370,000	370,000			
			รวมจำนวนโครงการ	3	3	3	3			

รายละเอียดโครงการพัฒนา
แผนพัฒนาท้องถิ่นสี่ปี (พ.ศ.2561 ถึง 2564)
เทศบาลนครนครสวรรค์

ก. ยุทธศาสตร์จังหวัดที่ 3 พัฒนาศักยภาพทุนมนุษย์และเสริมสร้างสังคมเข้มแข็ง

ข. ยุทธศาสตร์การพัฒนาของ อปท. ในเขตจังหวัดนครสวรรค์ ที่ 3 พัฒนาการศึกษาระดับปฐมวัยและส่งเสริมคุณภาพชีวิต

1. ยุทธศาสตร์ด้านการสาธารณสุขและสิ่งแวดล้อม

1.3 แผนงานการศึกษา

แบบ ผ.01

ที่	โครงการ	วัตถุประสงค์	เป้าหมาย (ผลผลิตของโครงการ)	งบประมาณและที่ผ่านมา				ตัวชี้วัด (KPI)	ผลลัพธ์ที่คาดว่าจะได้รับ	หน่วยงานที่รับผิดชอบ
				2561 (บาท)	2562 (บาท)	2563 (บาท)	2564 (บาท)			
1	รณรงค์และให้ความรู้เกี่ยวกับไอโอดีนในเด็กปฐมวัย	เพื่อให้ความรู้แก่พนักงานครู ครูผู้ดูแลเด็ก และเจ้าหน้าที่โภชนาการ เกี่ยวกับความสำคัญของไอโอดีนกับเด็กปฐมวัย	จัดอบรม พนักงานครู ครูผู้ดูแลเด็ก เจ้าหน้าที่โภชนาการของสถานศึกษาสังกัดเทศบาลนครสวรรค์ทุกแห่ง จำนวน 60 คน	60,000	65,000	65,000	65,000	จำนวนพนักงานครู ครูผู้ดูแลเด็ก และเจ้าหน้าที่โภชนาการที่เข้ารับการอบรม	พนักงานครู ครูผู้ดูแลเด็ก เจ้าหน้าที่โภชนาการของสถานศึกษาสังกัดฯ มีความรู้เกี่ยวกับการส่งเสริมไอโอดีนในเด็กปฐมวัย	สำนักงานการศึกษา
			รวมงบประมาณ	60,000	65,000	65,000	65,000			
			รวมจำนวนโครงการ	1	1	1	1			

รายละเอียดโครงการพัฒนา
แผนพัฒนาท้องถิ่นสี่ปี (พ.ศ.2561 ถึง 2564)
เทศบาลนครนครสวรรค์

ก. ยุทธศาสตร์จังหวัดที่ 3 พัฒนาศักยภาพทุนมนุษย์และเสริมสร้างสังคมเข้มแข็ง

ข. ยุทธศาสตร์การพัฒนาของ อปท. ในเขตจังหวัดนครสวรรค์ ที่ 3 พัฒนาการศึกษาและส่งเสริมคุณภาพชีวิต

1. ยุทธศาสตร์ด้านการสาธารณสุขและสิ่งแวดล้อม

1.4 แผนงานสร้างความเข้มแข็งของชุมชน

แบบ ผ.01

ที่	โครงการ	วัตถุประสงค์	เป้าหมาย (ผลผลิตของโครงการ)	งบประมาณและที่ผ่านมา				ตัวชี้วัด (KPI)	ผลลัพธ์ที่คาดว่าจะได้รับ	หน่วยงานที่รับผิดชอบ
				2561 (บาท)	2562 (บาท)	2563 (บาท)	2564 (บาท)			
1	อบรมรณรงค์ป้องกันและแก้ไขปัญหายาเสพติดในชุมชนเขตเทศบาลนครนครสวรรค์ และศึกษาดูงาน	1.เพื่อสนองนโยบายรัฐบาลในการป้องกันและแก้ไขปัญหายาเสพติดในชุมชน 2.เพื่อสร้างแนวทางการเฝ้าระวังปัญหายาเสพติดในชุมชนให้มีความเข้มแข็งและมีประสิทธิภาพ 3.เพื่อเผยแพร่ความรู้ความเข้าใจด้านยาเสพติดให้กับเด็กเยาวชนและกลุ่มเสี่ยงในชุมชนและสร้างภูมิคุ้มกันไม่ให้เกี่ยวข้องกับยาเสพติด	คณะกรรมการชุมชน เด็กเยาวชน และประชาชนในเขตเทศบาลนครนครสวรรค์ จำนวน 1,500 คน	200,000	200,000	200,000	200,000	จำนวนคนที่เข้าอบรม	1.ทำให้การป้องกันและแก้ไขปัญหายาเสพติดตามนโยบายรัฐบาลบรรลุผลอย่างเป็นรูปธรรม 2.เกิดกลุ่มเครือข่ายเฝ้าระวังปัญหายาเสพติดในชุมชน และมีความตระหนักถึงความสำคัญของบทบาทหน้าที่ด้านการแก้ไขปัญหายาเสพติด	กองสวัสดิการสังคม

1.4 แผนงานสร้างความเข้มแข็งของชุมชน

แบบ ผ.01

ที่	โครงการ	วัตถุประสงค์	เป้าหมาย (ผลผลิตของโครงการ)	งบประมาณและที่ผ่านมา				ตัวชี้วัด (KPI)	ผลลัพธ์ที่คาดว่าจะได้รับ	หน่วยงานที่รับผิดชอบ
				2561 (บาท)	2562 (บาท)	2563 (บาท)	2564 (บาท)			
		4. เพื่อส่งเสริมสนับสนุนการป้องกันและแก้ไขปัญหาเสพติดของชุมชนในด้านการดำเนินกิจกรรมและศึกษาดูงาน 5. เพื่อบูรณาการความร่วมมือกับทุกภาคส่วนในการป้องกันและแก้ไขปัญหาเสพติด						3. เด็ก เยาวชนและกลุ่มเสี่ยงในชุมชนมีความรู้ความเข้าใจถึงอันตรายของยาเสพติดและมีภูมิคุ้มกันไม่เข้าไปยุ่งเกี่ยวกับยาเสพติด ดำเนินการได้อย่างเป็นระบบและสร้างเครือข่ายความร่วมมือในการแก้ไขปัญหาจากทุกภาคส่วน 4. กิจกรรมเฝ้าระวังและป้องกันและแก้ไขปัญหาเสพติดของชุมชนได้รับการตอบสนอง 5. การป้องกันและแก้ไขปัญหาเสพติด		
			รวมงบประมาณ	200,000	200,000	200,000	200,000			
			รวมจำนวนโครงการ	1	1	1	1			

รายละเอียดโครงการพัฒนา
แผนพัฒนาท้องถิ่นสี่ปี (พ.ศ.2561 ถึง 2564)
เทศบาลนครนครสวรรค์

ก. ยุทธศาสตร์จังหวัดที่ 4 การบริหารจัดการทรัพยากรธรรมชาติและสิ่งแวดล้อมอย่างยั่งยืน

ข. ยุทธศาสตร์การพัฒนาของ อปท. ในเขตจังหวัดที่ 6 การบริหารจัดการทรัพยากรธรรมชาติและสิ่งแวดล้อมอย่างยั่งยืน

1. ยุทธศาสตร์ด้านการสาธารณสุขและสิ่งแวดล้อม

1.5 แผนงานเคหะและชุมชน

แบบ ผ.01

ที่	โครงการ	วัตถุประสงค์	เป้าหมาย (ผลผลิตของโครงการ)	งบประมาณและที่ผ่านมา				ตัวชี้วัด (KPI)	ผลลัพธ์ที่คาดว่าจะได้รับ	หน่วยงานที่รับผิดชอบ
				2561 (บาท)	2562 (บาท)	2563 (บาท)	2564 (บาท)			
1	จัดทำแผนแม่บทในการพัฒนาเมืองจักรยานระยะที่ 2	เพื่อรองรับสนับสนุนส่งเสริมการพัฒนาเมืองจักรยาน	การออกแบบโครงข่ายจักรยานและสิ่งอำนวยความสะดวก ป้ายและสัญลักษณ์ในการใช้จักรยานขึ้นรายละเอียด		1,000,000	1,000,000	1,000,000	จำนวนผู้ใช้จักรยาน	มีโครงข่ายจักรยานที่จอดและสิ่งอำนวยความสะดวก ป้ายและสัญลักษณ์ในการใช้จักรยานขึ้นรายละเอียด	สำนักงานช่าง
2	รณรงค์ประชาสัมพันธ์การเสียด่านธรรมเนียม การบำบัดน้ำเสียภายในเขตเทศบาลนครนครสวรรค์	เพื่อประชาสัมพันธ์ให้ประชาชนในเขตพื้นที่บริการบำบัดน้ำเสียทราบและเต็มใจในการเสียด่านธรรมเนียมการบำบัดน้ำเสีย	จัดกิจกรรมจัดประชุม สัมมนา ติวงาน ทำเอกสารเผยแพร่ เพื่อรณรงค์ประชาสัมพันธ์ให้ประชาชนรับรู้และเต็มใจในการเสียด่านธรรมเนียมและบำบัดน้ำเสีย	100,000	100,000	100,000	100,000	จำนวนประชาชนที่รับรู้ข่าวสารการเสียด่านน้ำเสีย	ประชาชนรับรู้และเต็มใจที่จะเสียด่านค่าธรรมเนียมการบำบัดน้ำเสีย/เทศบาลมีรายได้เพิ่มขึ้น	สำนักงานช่าง

1.5 แผนงานเคหะและชุมชน

ที่	โครงการ	วัตถุประสงค์	เป้าหมาย (ผลผลิตของโครงการ)	งบประมาณและที่ผ่านมา				ตัวชี้วัด (KPI)	ผลลัพธ์ที่คาดว่าจะได้รับ	หน่วยงานที่รับผิดชอบ
				2561 (บาท)	2562 (บาท)	2563 (บาท)	2564 (บาท)			
3	จัดทำโปรแกรมบริหารจัดการ การจัดเก็บค่าบำบัดน้ำเสียร่วมกับการจัดเก็บค่าน้ำประปา	เพื่อจัดเก็บค่าธรรมเนียมการบำบัดน้ำเสียตามเทศบัญญัติว่าด้วยการจัดเก็บค่าธรรมเนียมบำบัดน้ำเสียปี 2553	โปรแกรมจัดเก็บค่าธรรมเนียมบำบัดน้ำเสียที่ครอบคลุมพื้นที่ให้บริการประชาชน รายละเอียดตามขอบเขตและข้อกำหนดงานของเทศบาล		1,500,000	1,500,000	1,500,000	จำนวนประชาชนที่ชำระค่าธรรมเนียมบำบัดน้ำเสีย	เทศบาลนครนครสวรรค์มีรายได้จากการจัดเก็บค่าธรรมเนียมบำบัดน้ำเสียเพิ่มขึ้น	สำนักงานช่าง
4	บริหารจัดการและการกำจัดขยะมูลฝอยชุมชนลงทุน โดยเอกชน เทศบาลนครนครสวรรค์	เพื่อให้เอกชนเข้าร่วมลงทุนบริหารจัดการขยะมูลฝอยชุมชนและขยะบ่อฝังกลบของเทศบาลนครนครสวรรค์ และ อปท. พื้นที่ใกล้เคียงโดยใช้เทคโนโลยีแปลงขยะมูลฝอยชุมชนเป็นเชื้อเพลิงพลังงาน RDF	ระบบที่นำขยะมูลฝอยชุมชนและขยะบ่อฝังกลบมาผ่านการย่อยเพื่อลดขนาดการคัดแยกและปรับปรุงคุณภาพให้เป็นเชื้อเพลิงพลังงาน RDF รายละเอียดตามข้อกำหนดของเทศบาล	275,000,000 เอกชนลงทุน	275,000,000 เอกชนลงทุน	18,250,000 ค่ากำจัดขยะมูลฝอยรายปี	18,250,000 ค่ากำจัดขยะมูลฝอยรายปี	ปริมาณขยะมูลฝอยชุมชนและขยะในบ่อฝังกลบในพื้นที่ฝังกลบลดน้อยลง	เพิ่มประสิทธิภาพการบริหารจัดการขยะมูลฝอยชุมชน ที่ทันสมัยและถูกหลักสุขาภิบาลสามารถนำขยะมูลฝอยชุมชนและขยะบ่อฝังกลบมาแปลงเป็นเชื้อเพลิงพลังงาน RDF รองรับบริการเจริญเติบโตของชุมชนเมืองในอนาคตได้	สำนักงานช่าง

1.5 แผนงานเคหะและชุมชน

ที่	โครงการ	วัตถุประสงค์	เป้าหมาย (ผลผลิตของโครงการ)	งบประมาณและที่ผ่านมา				ตัวชี้วัด (KPI)	ผลลัพธ์ที่คาดว่าจะได้รับ	หน่วยงานที่รับผิดชอบ
				2561 (บาท)	2562 (บาท)	2563 (บาท)	2564 (บาท)			
5	อนุรักษ์พันธุกรรมพืชอันเนื่องมาจากพระราชดำริสมเด็จพระเทพรัตนราชสุดาฯ สยามบรมราชกุมารี (อพ.สธ.)	1. เพื่อสนองพระราชดำริสมเด็จพระเทพรัตนราชสุดาฯ สยามบรมราชกุมารี 2. เพื่อดำเนินการสนับสนุนงานในกิจกรรมต่าง ๆ ตามโครงการ อพ.สธ. 3. เพื่อจัดทำฐานข้อมูลทรัพยากรท้องถิ่นทั้งทรัพยากรกายภาพ, ทรัพยากรชีวภาพ และทรัพยากรวัฒนธรรมและภูมิปัญญา 4. เพื่อติดตั้ง "ศูนย์อนุรักษ์และพัฒนาทรัพยากรท้องถิ่น"	- ปกป้องพันธุกรรมพืช - สำรวจเก็บรวบรวมพันธุกรรมพืช - ศูนย์ข้อมูลพันธุกรรมพืช - สร้างจิตสำนึกในการอนุรักษ์พันธุกรรมพืช - สนับสนุนการอนุรักษ์พันธุกรรมพืช	200,000	200,000	200,000	200,000	จำนวนพันธุ์ไม้เพิ่มขึ้น	มีฐานข้อมูลทรัพยากรท้องถิ่นทั้งทรัพยากรกายภาพ ทรัพยากรชีวภาพและทรัพยากรวัฒนธรรมและภูมิปัญญา	สำนักงานช่าง สำนักงานการศึกษา กองวิชาการฯ สำนักงาน สาธารณสุขฯ
6	อุทยานสวรรค์อุทยานแห่งการเรียนรู้ความหลากหลายชีวภาพ	เพื่อจัดทำฐานข้อมูลความหลากหลายทางชีวภาพ	สำรวจความหลากหลายทางชีวภาพ พืช /สัตว์พื้นถิ่น	500,000	100,000	100,000	100,000	จำนวนฐานข้อมูลความหลากหลายทางชีวภาพ	เกิดการอนุรักษ์ความหลากหลายทางชีวภาพ	สำนักงานช่าง กองวิชาการฯ สำนักงาน สาธารณสุขฯ

1.5 แผนงานเคหะและชุมชน

ที่	โครงการ	วัตถุประสงค์	เป้าหมาย (ผลผลิตของโครงการ)	งบประมาณและที่ผ่านมา				ตัวชี้วัด (KPI)	ผลลัพธ์ที่คาดว่าจะได้รับ	หน่วยงานที่รับผิดชอบ
				2561 (บาท)	2562 (บาท)	2563 (บาท)	2564 (บาท)			
7	มรดกนครสวรรค์เมือง แห่งการเรียนรู้ความ หลากหลายทางชีวภาพ	เพื่อจัดทำข้อมูลความ หลากหลายทางชีวภาพ	สำรวจความหลากหลายทาง ชีวภาพ พืช/สัตว์พื้นถิ่น	600,000	300,000	300,000	300,000	จำนวนฐาน ข้อมูลความ หลากหลายทาง ชีวภาพ	เกิดการอนุรักษ์ความ หลากหลายทางชีวภาพ	สำนักงานช่าง กองวิชาการฯ สำนักงาน สาธารณสุขฯ
8	ศึกษาแนวทางการลดค่า พลังงานในการเดินระบบ ปรับปรุงคุณภาพน้ำ เทศบาลนครนครสวรรค์	เพื่อศึกษาแนวทางการลด ค่าพลังงานในการเดิน ระบบปรับปรุงคุณภาพน้ำ เทศบาลนครนครสวรรค์	จ้างที่ปรึกษา เพื่อศึกษา วิจัย ประเมินผลหรือพัฒนาแนว ทางการลดค่าพลังงานในการ เดินระบบปรับปรุงคุณภาพน้ำ เทศบาลนครนครสวรรค์		1,000,000	1,000,000	1,000,000	จำนวนค่า พลังงานที่ใช้เดิน ระบบปรับปรุง คุณภาพน้ำมี จำนวนลดลง	การใช้พลังงานในโรง ปรับปรุงคุณภาพน้ำ ลดลงและมี ประสิทธิภาพ	สำนักงานช่าง ส่วนช่าง สุขาภิบาล
9	ต้นแบบปากน้ำโพเมือง คาร์บอนต่ำ	เพื่อสร้างองค์ความรู้และ เป็นสื่อประชาสัมพันธ์ให้ ความรู้ ความเข้าใจเกี่ยวกับ เมืองคาร์บอนต่ำ	แผ่น VDO ปากน้ำโพเมือง คาร์บอนต่ำ 500 แผ่น แผ่น พับประชาสัมพันธ์ 5,000 แผ่น อบรมคณะทำงาน 40 คน	300,000	200,000	200,000	200,000	จำนวนแผ่น VDO ประชา สัมพันธ์	ประชาชน มีความรู้ ความเข้าใจตระหนักใน การสร้างและลด คาร์บอน	สำนักงานช่าง กองวิชาการฯ
10	ส่งเสริมและพัฒนา เส้นทางจักรยาน	เพื่อจัดสร้างช่องทางขี่ จักรยานให้เป็นสถานที่เล่น และออกกำลังกาย ส่งเสริม ให้มีวิถีชีวิตอย่างพอเพียง และประหยัด	จัดสร้างช่องทางขี่จักรยาน 1 เส้นทาง		10,000,000	10,000,000	10,000,000	จำนวนช่องทางขี่ จักรยาน	ประชาชนมีพื้นที่ ช่องทางจักรยานที่ได้ มาตรฐานและได้ออก กำลังกายโดยการขี่ จักรยานมากขึ้น	สำนักงานช่าง กองวิชาการฯ

1.5 แผนงานเคหะและชุมชน

ที่	โครงการ	วัตถุประสงค์	เป้าหมาย (ผลผลิตของโครงการ)	งบประมาณและที่ผ่านมา				ตัวชี้วัด (KPI)	ผลลัพธ์ที่คาดว่าจะได้รับ	หน่วยงานที่รับผิดชอบ
				2561 (บาท)	2562 (บาท)	2563 (บาท)	2564 (บาท)			
11	นาร่องการพัฒนาพื้นที่สีเขียวในเมือง/ชุมชน เพื่อมุ่งสู่เมืองสีเขียว	เพื่อเร่งการพัฒนาพื้นที่สีเขียวในระดับพื้นที่อย่างมีส่วนร่วม	สำรวจรวบรวมข้อมูลพื้นที่สีเขียวและต้นไม้ที่มีคุณค่าในพื้นที่ รวมทั้งสำรวจความหลากหลายทางชีวภาพในเมือง		500,000	500,000	500,000	จำนวนพื้นที่สีเขียวในเขตเมือง	ก่อให้เกิดกระบวนการมีส่วนร่วมของทุกฝ่ายในการจัดการพื้นที่สีเขียวในเมืองแบบบูรณาการมุ่งสู่การเป็นเมืองสีเขียวอย่างยั่งยืน	สำนักงานช่างกองวิชาการฯ
12	จ้างที่ปรึกษาศึกษาจัดทำข้อกำหนด (TOR) โครงการบริหารจัดการและการกำจัดขยะมูลฝอยชุมชนลงทุน โดยเอกชนของเทศบาลนครนครสวรรค์	เพื่อให้ได้ข้อกำหนดงาน (TOR) ที่เหมาะสมสำหรับคัดเลือกเอกชนที่จะมาลงทุนบริหารจัดการและการกำจัดขยะมูลฝอยของเทศบาลนครนครสวรรค์	ร่างข้อกำหนดงาน (TOR) โครงการบริหารจัดการและการกำจัดขยะมูลฝอยชุมชนลงทุน โดยเอกชน ของเทศบาลนครนครสวรรค์ รายละเอียดตามข้อกำหนดงานการจัดจ้างที่ปรึกษาของเทศบาล	500,000				ข้อกำหนดของงาน	ข้อกำหนด (TOR) เพื่อรองรับการดำเนินโครงการบริหารจัดการและการกำจัดขยะมูลฝอยชุมชนลงทุน โดยเอกชนของเทศบาลนครนครสวรรค์ โดยแก้ไขปัญหาขยะมูลฝอยชุมชนอย่างยั่งยืน	สำนักงานช่าง
			รวมงบประมาณ	277,200,000	289,900,000	33,150,000	33,150,000			
			รวมจำนวนโครงการ	7	11	11	11			

รายละเอียดโครงการพัฒนา
แผนพัฒนาท้องถิ่นสี่ปี (พ.ศ.2561 ถึง 2564)
เทศบาลนครนครสวรรค์

- ก. ยุทธศาสตร์จังหวัดที่ 4 การบริหารจัดการทรัพยากรธรรมชาติและสิ่งแวดล้อมอย่างยั่งยืน
- ข. ยุทธศาสตร์การพัฒนาของ อปท. ในเขตจังหวัดที่ 6 การบริหารจัดการทรัพยากรธรรมชาติและสิ่งแวดล้อมอย่างยั่งยืน
- 1. ยุทธศาสตร์ด้านการสาธารณสุขและสิ่งแวดล้อม

1.6 แผนงานอุตสาหกรรมและการโยธา

แบบ ผ.01

ที่	โครงการ	วัตถุประสงค์	เป้าหมาย (ผลผลิตของโครงการ)	งบประมาณและที่ผ่านมา				ตัวชี้วัด (KPI)	ผลลัพธ์ที่คาดว่าจะได้รับ	หน่วยงานที่รับผิดชอบ
				2561 (บาท)	2562 (บาท)	2563 (บาท)	2564 (บาท)			
1	ปรับปรุงระบบฆ่าเชื้อโรคในโรงปรับปรุงคุณภาพน้ำให้เป็นระบบจ่ายแก๊สคลอรีน	เพื่อฆ่าเชื้อโรคที่ปนเปื้อนในน้ำเสียที่ผ่านการบำบัดที่มีประสิทธิภาพที่ดีกว่าระบบเดิมสารคลอรีนเดิม	ติดตั้งเครื่องจ่ายคลอรีนแก๊สครบชุดพร้อมอุปกรณ์นิรภัยจำนวน 2 ชุด ตามแบบแปลนรายละเอียดของเทศบาล		3,500,000	3,500,000	3,500,000	จำนวนเครื่องคลอรีนแก๊ส	มีระบบฆ่าเชื้อภายในโรงปรับปรุงคุณภาพน้ำอย่างมีประสิทธิภาพไม่มีผลกระทบต่อสิ่งแวดล้อม	สำนักงานช่างส่วนช่างสุขาภิบาล
			รวมงบประมาณ	-	3,500,000	3,500,000	3,500,000			
			รวมจำนวนโครงการ	-	1	1	1			

รายละเอียดโครงการพัฒนา
แผนพัฒนาท้องถิ่นสี่ปี (พ.ศ.2561 ถึง 2564)

เทศบาลนครนครสวรรค์

ก. ยุทธศาสตร์จังหวัดที่ 4 การบริหารจัดการทรัพยากรธรรมชาติและสิ่งแวดล้อมอย่างยั่งยืน

ข. ยุทธศาสตร์การพัฒนาของ อปท. ในเขตจังหวัดที่ 6 การบริหารจัดการทรัพยากรธรรมชาติและสิ่งแวดล้อมอย่างยั่งยืน

1. ยุทธศาสตร์ด้านการสาธารณสุขและสิ่งแวดล้อม

1.7 แผนงานบริหารงานทั่วไป

แบบ ผ.01

ที่	โครงการ	วัตถุประสงค์	เป้าหมาย (ผลผลิตของโครงการ)	งบประมาณและที่ผ่านมา				ตัวชี้วัด (KPI)	ผลลัพธ์ที่คาดว่าจะได้รับ	หน่วยงานที่รับผิดชอบ
				2561 (บาท)	2562 (บาท)	2563 (บาท)	2564 (บาท)			
1	ปั่นวัดใจมังกรปากน้ำโพ ครั้งที่ 3	จัดกิจกรรมปั่นจักรยานเพื่อสามัคคี และเพื่อการออกกำลังกาย	จำนวน 3,000 คน	500,000	500,000	500,000	500,000	จำนวนผู้เข้าร่วมกิจกรรม	เกิดความรักความสามัคคีในกลุ่มประชาชนผู้รักการปั่นจักรยาน	กองวิชาการและแผนงาน
2	จัดกิจกรรมส่งเสริมการใช้จักรยาน	เพื่อสนับสนุนส่งเสริมการใช้จักรยาน	จัดกิจกรรมปั่นจักรยาน Car free day ปีละ 1 ครั้ง จัดกิจกรรมปั่นจักรยาน 12 ครั้ง	300,000	300,000	300,000	300,000	จำนวนผู้ใช้จักรยานในชีวิตประจำวัน	ประชาชนหันมาใช้จักรยานเพิ่มมากขึ้น	กองวิชาการและแผนงาน
			รวมงบประมาณ	800,000	800,000	800,000	800,000			
			รวมจำนวนโครงการ	2	2	2	2			

รายละเอียดโครงการพัฒนา
แผนพัฒนาท้องถิ่นสี่ปี (พ.ศ.2561 ถึง 2564)
เทศบาลนครนครสวรรค์

- ก. ยุทธศาสตร์จังหวัดที่ 3 พัฒนาศักยภาพทุนมนุษย์และเสริมสร้างสังคมเข้มแข็ง
- ข. ยุทธศาสตร์การพัฒนาของ อปท. ในเขตจังหวัดที่ 3 พัฒนาการศึกษาระดับมัธยมศึกษาและส่งเสริมคุณภาพชีวิต
- 2. ยุทธศาสตร์ด้านการศึกษา ศาสนา วัฒนธรรมและนันทนาการ

2.1 แผนงานการศึกษา

แบบ ผ.01

ที่	โครงการ	วัตถุประสงค์	เป้าหมาย (ผลผลิตของโครงการ)	งบประมาณและที่ผ่านมา				ตัวชี้วัด (KPI)	ผลลัพธ์ที่คาดว่าจะได้รับ	หน่วยงานที่รับผิดชอบ
				2561 (บาท)	2562 (บาท)	2563 (บาท)	2564 (บาท)			
1	สนับสนุนอาหารเสริม (นม)	เพื่อให้นักเรียนได้รับอาหารเสริมที่ถูกลักษณะ มีการพัฒนาด้านร่างกายและ	1.ศพด.โนสังกัดเทศบาล 12 แห่ง	1,233,080	1,233,080	1,233,080	1,233,080	จำนวนนักเรียนที่รับการสนับสนุน	นักเรียนมีสุขภาพดีมีน้ำหนักตามเกณฑ์	สำนักงานการศึกษา
			2.โรงเรียนสังกัดเทศบาล 8 แห่ง	10,250,330	10,250,330	10,250,330	10,250,330			
			3.โรงเรียนสังกัดสพฐ. 2 แห่ง	8,045,550	8,045,550	8,045,550	8,045,550			
2	สนับสนุนอาหารกลางวัน	เพื่อให้นักเรียนได้รับอาหารที่ถูกลักษณะ มีการพัฒนาด้านร่างกายและมีน้ำหนักตามเกณฑ์	1.ศพด.โนสังกัดเทศบาล 12 แห่ง	3,153,150	3,153,150	3,153,150	3,153,150	จำนวนนักเรียนที่รับการสนับสนุน	นักเรียนมีสุขภาพดีมีน้ำหนักตามเกณฑ์	สำนักงานการศึกษา
			2.โรงเรียนสังกัดเทศบาล 8 แห่ง	21,397,200	21,397,200	21,397,200	21,397,200			

2.1 แผนงานการศึกษา

ที่	โครงการ	วัตถุประสงค์	เป้าหมาย (ผลผลิตของโครงการ)	งบประมาณและที่ผ่านมา				ตัวชี้วัด (KPI)	ผลลัพธ์ที่คาดว่าจะได้รับ	หน่วยงานที่รับผิดชอบ
				2561 (บาท)	2562 (บาท)	2563 (บาท)	2564 (บาท)			
3	ส่งเสริมศักยภาพการจัดการศึกษาของท้องถิ่น (เงินอุดหนุนด้านการศึกษา)	เพื่อสนับสนุนส่งเสริมการศึกษาด้านบุคลากร ส่งเสริมการศึกษาจัดหาอุปกรณ์การศึกษาที่เพียงพอ และเอื้อต่อการพัฒนาการศึกษา และส่งเสริมการศึกษาทุกระดับให้มีคุณภาพและประสิทธิภาพ	1. ค่าใช้จ่ายในการปรับปรุงหลักสูตรสถานศึกษา	160,000	160,000	160,000	160,000	จำนวนงบประมาณที่ได้รับการจัดสรร	โรงเรียนในสังกัดได้รับการพัฒนาการจัดการศึกษาได้อย่างมีประสิทธิภาพ	สำนักงานการศึกษา
			2. ค่าใช้จ่ายอินเทอร์เน็ต โรงเรียนระบบ ADSL และระบบ WIFI	134,400	134,400	134,400	134,400			
			3. ค่าใช้จ่ายในการพัฒนาปรับปรุงห้องสมุดโรงเรียน	800,000	800,000	800,000	800,000			
			4. ค่าใช้จ่ายในการพัฒนาแหล่งเรียนรู้ของโรงเรียน	400,000	400,000	400,000	400,000			
			5. ค่าใช้จ่ายในการพัฒนาการจัดการศึกษาโดยใช้โรงเรียนเป็นฐานในการพัฒนาท้องถิ่น (SBMLD)	5,500,000	5,500,000	5,500,000	5,500,000			
			6. ค่าใช้จ่ายในการส่งเสริมองค์กรปกครองส่วนท้องถิ่นที่จัดทำแผนพัฒนาการศึกษาดีเด่น	400,000	400,000	400,000	400,000			

2.1 แผนงานการศึกษา

ที่	โครงการ	วัตถุประสงค์	เป้าหมาย (ผลผลิตของโครงการ)	งบประมาณและที่ผ่านมา				ตัวชี้วัด (KPI)	ผลลัพธ์ที่คาดว่าจะได้รับ	หน่วยงานที่รับผิดชอบ
				2561 (บาท)	2562 (บาท)	2563 (บาท)	2564 (บาท)			
			7. ค่าใช้จ่ายในการจัดทำศูนย์การเรียนรู้เฉลิมพระเกียรติสถานศึกษาในสังกัด อปท.	2,000,000	2,000,000	2,000,000	2,000,000			
			8. ค่าใช้จ่ายในการปรับปรุงซ่อมแซมอาคารเรียนและอาคารประกอบ	1,600,000	1,600,000	1,600,000	1,600,000			
			9. ค่าใช้จ่ายในการรณรงค์ป้องกันยาเสพติดในสถานศึกษา	247,000	247,000	247,000	247,000			
			10. ค่าใช้จ่ายในการติดตามและประเมินผลการจัดการศึกษาท้องถิ่น	2,000,000	2,000,000	2,000,000	2,000,000			
			11. ค่าใช้จ่ายในการประชุมคณะกรรมการประสานงานวิชาการ	200,000	200,000	200,000	200,000			
			12. ค่าใช้จ่ายในการส่งเสริมกิจกรรมรักการอ่านในสถานศึกษา อปท.	50,000	50,000	50,000	50,000			
			13. ค่าใช้จ่ายในกิจกรรมของศูนย์การเรียนรู้ด้านการท่องเที่ยวในสถานศึกษาสังกัดองค์กรปกครองส่วนท้องถิ่น	50,000	50,000	50,000	50,000			

2.1 แผนงานการศึกษา

ที่	โครงการ	วัตถุประสงค์	เป้าหมาย (ผลผลิตของโครงการ)	งบประมาณและที่ผ่านมา				ตัวชี้วัด (KPI)	ผลลัพธ์ที่คาดว่าจะได้รับ	หน่วยงานที่รับผิดชอบ
				2561 (บาท)	2562 (บาท)	2563 (บาท)	2564 (บาท)			
			14. ค่าใช้จ่ายในการส่งเสริมการจัดกระบวนการเรียนการสอนการบริหารตามหลักปรัชญาของเศรษฐกิจพอเพียง "สถานศึกษาพอเพียง" สู่ "ศูนย์การเรียนรู้ตามหลักปรัชญาของเศรษฐกิจพอเพียง"	200,000	200,000	200,000	200,000			
			15. ค่าใช้จ่ายในการสร้างภูมิคุ้มกันยาเสพติดเด็กและเยาวชนนอกสถานศึกษา	200,000	200,000	200,000	200,000			
4	ส่งเสริมศักยภาพการจัดการศึกษาของท้องถิ่น (ปัจจัยพื้นฐานสำหรับนักเรียนยากจน)	เพื่อสนับสนุนการจัดการศึกษาปัจจัยพื้นฐานที่จำเป็น และเพิ่มโอกาสทางการศึกษาสำหรับนักเรียนยากจน	นักเรียนระดับประถมศึกษาและระดับมัธยมศึกษาตอนต้นของโรงเรียนในสังกัดเทศบาลจำนวน 8 แห่ง (เงินอุดหนุน)	2,819,900	2,819,900	2,819,900	2,819,900	ร้อยละ40 ของจำนวนนักเรียนระดับประถมศึกษา ร้อยละ30ของจำนวนนักเรียนระดับมัธยมต้น	นักเรียนยากจนได้รับการสนับสนุนเพื่อจัดหาปัจจัยพื้นฐานที่จำเป็นต่อการดำรงชีวิต	สำนักงานการศึกษา

2.1 แผนงานการศึกษา

ที่	โครงการ	วัตถุประสงค์	เป้าหมาย (ผลผลิตของโครงการ)	งบประมาณและที่ผ่านมา				ตัวชี้วัด (KPI)	ผลลัพธ์ที่คาดว่าจะได้รับ	หน่วยงานที่รับผิดชอบ
				2561 (บาท)	2562 (บาท)	2563 (บาท)	2564 (บาท)			
5	สนับสนุนค่าใช้จ่ายในการจัดการศึกษาตั้งแต่ระดับอนุบาลจนจบการศึกษาขั้นพื้นฐาน (เงินอุดหนุน)	เพื่อสนับสนุนส่งเสริมการศึกษาด้านการจัดการศึกษาที่เพียงพอและเอื้อต่อการพัฒนาการศึกษา และส่งเสริมการศึกษาทุกระดับให้มีประสิทธิภาพ	1. ค่าจัดการเรียนการสอน (รายหัว)	19,071,100	19,071,100	19,071,100	19,071,100	จำนวนนักเรียนที่รับบริการสนับสนุน	นักเรียนทุกคนได้รับการพัฒนาด้านสติปัญญาและร่างกายเหมาะสมตามวัย	สำนักงานการศึกษา
			2. ค่าหนังสือเรียน	4,350,200	4,350,200	4,350,200	4,350,200			
			3. ค่าเครื่องอุปกรณ์การเรียน	2,403,400	2,403,400	2,403,400	2,403,400			
			4. ค่าเครื่องแบบนักเรียน	2,522,200	2,522,200	2,522,200	2,522,200			
			5. ค่ากิจกรรมพัฒนาคุณภาพผู้เรียน	3,972,300	3,972,300	3,972,300	3,972,300			
6	เงินอุดหนุนเพื่อเป็นค่าใช้จ่ายในการจ้างพัฒนาระบบการบริหารจัดการการศึกษาอิเล็กทรอนิกส์ขององค์กรปกครองส่วนท้องถิ่นเพื่อเข้าสู่ประเทศไทย 4.0	เพื่อสนับสนุน ส่งเสริมและพัฒนาระบบการบริหารจัดการการศึกษาอิเล็กทรอนิกส์ของโรงเรียนในสังกัดเทศบาลฯ และองค์กรปกครองส่วนท้องถิ่น	จ้างพัฒนาระบบการบริหารจัดการศึกษาอิเล็กทรอนิกส์โรงเรียนในสังกัดเทศบาล 8 โรงเรียน และสำนักงานเทศบาลนครนครสวรรค์	4,050,000	4,050,000	4,050,000	4,050,000	ระบบการบริหารจัดการศึกษาอิเล็กทรอนิกส์ตามจำนวนที่ได้รับจัดสรร	โรงเรียนในสังกัดเทศบาลและสำนักงานเทศบาลนครนครสวรรค์ มีระบบการจัดการศึกษาแบบอิเล็กทรอนิกส์ทันสมัยบริการได้รวดเร็ว	สำนักงานการศึกษา

2.1 แผนงานการศึกษา

ที่	โครงการ	วัตถุประสงค์	เป้าหมาย (ผลผลิตของโครงการ)	งบประมาณและที่ผ่านมา				ตัวชี้วัด (KPI)	ผลลัพธ์ที่คาดว่าจะได้รับ	หน่วยงานที่รับผิดชอบ
				2561 (บาท)	2562 (บาท)	2563 (บาท)	2564 (บาท)			
7	สนับสนุนการจัด การศึกษาแก่เด็กด้อย โอกาส (เงินอุดหนุน)	เพื่อสนับสนุนส่งเสริม การศึกษาด้านบุคลากร ส่งเสริมการศึกษาและ อุปกรณ์การศึกษาแก่เด็ก ด้อยโอกาส	1. ค่าวัสดุการศึกษา	10,000	10,000	10,000	10,000	จำนวน งบประมาณที่ ได้รับการจัดสรร	เด็กด้อยโอกาสได้รับ การพัฒนาด้าน การศึกษา	สำนักงานการศึกษา
			2. ค่าพัฒนาครูอาสา	6,000	6,000	6,000	6,000			
8	สนับสนุนการบริหาร สนามกีฬา (เงินอุดหนุน)	เพื่อสนับสนุนส่งเสริม การศึกษาด้านการกีฬา	1. ค่าตอบแทนรายเดือน	264,600	264,600	264,600	264,600	จำนวน งบประมาณที่ ได้รับการจัดสรร	สนามกีฬากลาง สามารถให้บริการด้าน การแข่งขันกีฬาและ การออกกำลังกาย ให้แก่ประชาชนและ หน่วยงานอื่นๆ ได้มี ประสิทธิภาพ	สำนักงานการศึกษา
			2. ค่าสาธารณูปโภค	216,600	216,600	216,600	216,600			
			3. ค่าปรับปรุงบำรุงรักษา สนามกีฬา	950,000	950,000	950,000	950,000			
			4. ค่าพัฒนาบุคลากร (ครู อาสาพัฒนาการกีฬา)	12,000	12,000	12,000	12,000			

2.1 แผนงานการศึกษา

ที่	โครงการ	วัตถุประสงค์	เป้าหมาย (ผลผลิตของโครงการ)	งบประมาณและที่ผ่านมา				ตัวชี้วัด (KPI)	ผลลัพธ์ที่คาดว่าจะได้รับ	หน่วยงานที่รับผิดชอบ
				2561 (บาท)	2562 (บาท)	2563 (บาท)	2564 (บาท)			
9	สนับสนุนศูนย์พัฒนาเด็กเล็ก (เงินอุดหนุน)	เพื่อสนับสนุนส่งเสริมการศึกษาด้านการจัดการ อุปกรณ์การศึกษาที่เพียงพอ และเอื้อต่อการพัฒนาการศึกษา และส่งเสริมการศึกษาทุกระดับให้มีประสิทธิภาพ	1.ค่าจัดการเรียนการสอน (รายหัว)	877,200	877,200	877,200	877,200	จำนวนงบประมาณที่ได้รับการจัดสรร	โรงเรียนในสังกัดได้รับการพัฒนาการจัดการศึกษาได้อย่างมีประสิทธิภาพ	สำนักงานการศึกษา
			2.ทุนการศึกษาสำหรับครูผู้ดูแลเด็ก	100,000	100,000	100,000	100,000			
10	พัฒนาการจัดการเรียนการสอนที่เน้นผู้เรียนเป็นสำคัญ	เพื่อพัฒนาคุณภาพการจัดการเรียนการสอนที่สร้างทักษะในศตวรรษที่ 21 ให้กับผู้เรียน	อบรมเชิงปฏิบัติการ/ สัมมนา วิชาการนอกสถานที่/ ศึกษาดูงาน/ประกวดผลงานวิชาการ สำหรับครู และนักเรียน จำนวน 250 คน	100,000	100,000	100,000	100,000	ครู และนักเรียน จำนวน 250 คน	การศึกษามีคุณภาพตามมาตรฐาน	สำนักงานการศึกษา
11	ประเมินคุณภาพการศึกษาภายในสถานศึกษา	เพื่อพัฒนาระบบการประเมินคุณภาพภายในสถานศึกษา	โรงเรียนในสังกัดจำนวน 8 โรงเรียนประเมินคุณภาพภายในอย่างเป็นระบบ	50,000	50,000	50,000	50,000	โรงเรียนในสังกัด 8 ร.ร. ผ่านเกณฑ์การประเมิน	โรงเรียนในสังกัดจัดการศึกษามีคุณภาพตามมาตรฐาน	สำนักงานการศึกษา
12	พัฒนาสมรรถนะการวิจัยในชั้นเรียนของพนักงานครู สังกัดเทศบาลนครนครสวรรค์	เพื่อให้ครูสามารถใช้การวิจัยในชั้นเรียนแก้ไขปัญหาการเรียนให้กับนักเรียนเป็นรายบุคคล	อบรมเชิงปฏิบัติการ/ สัมมนา วิชาการนอกสถานที่/ ศึกษาดูงาน/ประกวดผลงานวิชาการ สำหรับครู จำนวน 275 คน	100,000	100,000	100,000	100,000	ครู จำนวน 275 คน	โรงเรียนในสังกัดจัดการศึกษามีคุณภาพตามมาตรฐาน	สำนักงานการศึกษา

2.1 แผนงานการศึกษา

ที่	โครงการ	วัตถุประสงค์	เป้าหมาย (ผลผลิตของโครงการ)	งบประมาณและที่ผ่านมา				ตัวชี้วัด (KPI)	ผลลัพธ์ที่คาดว่าจะได้รับ	หน่วยงานที่รับผิดชอบ
				2561 (บาท)	2562 (บาท)	2563 (บาท)	2564 (บาท)			
13	พัฒนาศักยภาพครูผู้สอน กลุ่มสาระการเรียนรู้ ศิลปะ/สุขศึกษาและพลศึกษา	เพื่อพัฒนาทักษะการจัดการเรียนรู้	อบรมเชิงปฏิบัติการ/ศึกษาดูงาน/สัมมนาวิชาการนอกสถานที่ครูผู้สอนศิลปะ/สุขศึกษาและพลศึกษา จำนวน 80 คน	100,000	100,000	100,000	100,000	ครูผู้สอนศิลปะ/สุขศึกษาและพลศึกษา สามารถจัดการเรียนการสอนได้อย่างมีคุณภาพ สามารถใช้สื่อที่ทันสมัยได้	สำนักงานการศึกษา	
14	ปฏิรูปการจัดการศึกษา โรงเรียนสังกัดเทศบาลนครนครสวรรค์	เพื่อพัฒนาการจัดการศึกษาทั้งระบบ	จัดอบรมเรื่องปฏิรูปการจัดการศึกษา สำหรับโรงเรียนสังกัดเทศบาลนครนครสวรรค์ จำนวน 8 โรงเรียน	100,000	100,000	100,000	100,000	นักเรียนในสังกัดมีผลสัมฤทธิ์ทางการเรียนที่สูงขึ้น	โรงเรียนในสังกัดจัดการศึกษามีคุณภาพตามมาตรฐาน	สำนักงานการศึกษา
15	ปฐมนิเทศผู้ปกครองนักเรียน	เพื่อให้ผู้ปกครองนักเรียนรับทราบนโยบายและมีส่วนร่วมในการจัดการศึกษาของท้องถิ่น	ผู้ปกครองนักเรียนโรงเรียนในสังกัดเทศบาลนครนครสวรรค์ที่เข้าเรียนในปีการศึกษาใหม่ จำนวน 1,950 คน	120,000	120,000	120,000	120,000	จำนวนผู้เข้าร่วมประชุม 1,950 คน	ผู้ปกครอง นักเรียนรับทราบนโยบายการจัดการศึกษา พร้อมให้ความร่วมมือในการพัฒนาการจัดการศึกษาของท้องถิ่น	สำนักงานการศึกษา

2.1 แผนงานการศึกษา

ที่	โครงการ	วัตถุประสงค์	เป้าหมาย (ผลผลิตของโครงการ)	งบประมาณและที่ผ่านมา				ตัวชี้วัด (KPI)	ผลลัพธ์ที่คาดว่าจะได้รับ	หน่วยงานที่รับผิดชอบ
				2561 (บาท)	2562 (บาท)	2563 (บาท)	2564 (บาท)			
16	อบรมทักษะวิชาการ แสดงผลงานนิทรรศการ การศึกษาระดับท้องถิ่น ระดับกลุ่มการศึกษาและ ระดับประเทศ	เพื่อให้ครูและนักเรียนได้ แสดงผลงานทางวิชาการ และคัดเลือกผลงานเข้าร่วม แข่งขันในระดับภาคเหนือ และระดับประเทศ	จัดอบรมทักษะวิชาการและ จัดนิทรรศการแสดงผลงาน ของครูและนักเรียน จำนวน 1,780 คน	450,000	650,000	650,000	650,000	จำนวนครูและ นักเรียน 1,780 คน	ครูและนักเรียนมีความ ภาคภูมิใจในผลงาน ตนเอง ได้ตัวแทนของ เทศบาลเข้าร่วมแข่งขัน ในระดับภาคและ ประเทศ	สำนักงานการศึกษา
17	จัดหาแบบฝึกหัด	เพื่อจัดซื้อแบบฝึกหัดให้ นักเรียนทุกระดับชั้น	เพื่อจัดซื้อแบบฝึกหัดให้ นักเรียนทุกคนในโรงเรียน สังกัดเทศบาลนครนครสวรรค์ ทั้ง 8 โรงเรียน ทุกระดับชั้น	2,000,000	2,000,000	2,000,000	2,000,000	จำนวน แบบฝึกหัดตาม จำนวนนักเรียน	นักเรียนมีความพร้อม ด้านการเรียน และแบ่ง เบาภาระผู้ปกครอง	สำนักงานการศึกษา
18	พัฒนาปรับปรุงหลักสูตร สถานศึกษา	เพื่อพัฒนาการจัดการเรียน การสอนให้สอดคล้องกับ หลักสูตรแกนกลาง 2551	อบรมครูและบุคลากรทางการ ศึกษา สังกัด ทน.นว. จำนวน 120 คน	120,000	120,000	120,000	120,000	ครูและบุคลากร ทางการศึกษา จำนวน 120 คน	การจัดการศึกษามี คุณภาพตามมาตรฐาน และมีหลักสูตร สถานศึกษา	สำนักงานการศึกษา

2.1 แผนงานการศึกษา

ที่	โครงการ	วัตถุประสงค์	เป้าหมาย (ผลผลิตของโครงการ)	งบประมาณและที่ผ่านมา				ตัวชี้วัด (KPI)	ผลลัพธ์ที่คาดว่าจะได้รับ	หน่วยงานที่รับผิดชอบ
				2561 (บาท)	2562 (บาท)	2563 (บาท)	2564 (บาท)			
19	แข่งขันคนเก่งในโรงเรียนท้องถิ่น	เพื่อส่งเสริมสนับสนุนให้ครูในสังกัด ทน.นว.มีความตื่นตัว ค้นคว้าหาความรู้ทางด้านวิชาการอยู่เสมอ จัดการศึกษาให้มีคุณภาพ และประสิทธิภาพพัฒนาสู่ระดับสากล นักเรียนที่มีความเป็นเลิศทางวิชาการ ได้มีโอกาสแสดงความสามารถระดับประเทศ สร้างชื่อเสียงให้กับตนเอง สถานศึกษาและหน่วยงานต้นสังกัด ให้เป็นที่รู้จักและยอมรับของหน่วยงานที่เกี่ยวข้องและประชาชน	1.ระดับเทศบาลดำเนินการจัดการสอบแข่งขันคัดเลือกนักเรียนเป็นตัวแทนเทศบาล ระดับชั้น ป.4 จำนวน 40 คน ระดับชั้น ม.1 จำนวน 40 คน ระดับชั้น ม.4 จำนวน 15 คน 2.ระดับกลุ่มจังหวัดการศึกษาท้องถิ่นที่ 18 ดำเนินการส่ง นร.ตัวแทนในระดับเทศบาลชั้น ป.4 จำนวน 5 คน ระดับชั้น ม.1 จำนวน 5 คน ระดับชั้น ม.4 จำนวน 5 คน เข้าสอบแข่งขัน และเป็นเจ้าภาพจัดแข่งขันระดับกลุ่มจังหวัดการศึกษาท้องถิ่นที่ 18 ปีงบประมาณ 2561	450,000	250,000	250,000	250,000	นร.ตัวแทนทั้ง 5 กลุ่มสาระการเรียนรู้ระดับชั้น ป.5 จำนวน 5 คน และ ม.2 จำนวน 5 คน ม.5 จำนวน 5 คน ทำคะแนนได้ร้อยละ 80 ขึ้นไปในการแข่งขันระดับประเทศ	การจัดการศึกษาของโรงเรียนสังกัด ทน.นว. มีคุณภาพมีมาตรฐาน และมีการพัฒนาศีกยภาพอย่างต่อเนื่อง ได้รับการยอมรับจากหน่วยงานที่เกี่ยวข้องและประชาชน	สำนักงานการศึกษา

2.1 แผนงานการศึกษา

ที่	โครงการ	วัตถุประสงค์	เป้าหมาย (ผลผลิตของโครงการ)	งบประมาณและที่ผ่านมา				ตัวชี้วัด (KPI)	ผลลัพธ์ที่คาดว่าจะได้รับ	หน่วยงานที่รับผิดชอบ
				2561 (บาท)	2562 (บาท)	2563 (บาท)	2564 (บาท)			
20			3.ระดับประเทศฯ ดำเนินการส่งนักเรียนตัวแทนเทศบาลระดับชั้น ป.5 จำนวน 5 คน ชั้น ม.1 จำนวน 5 คน ระดับชั้น ม.1 จำนวน 5 คน ระดับชั้น ม.5 จำนวน 5 คน จากการแข่งขันในระดับกลุ่มจังหวัดการศึกษาท้องถิ่นที่ 18 เข้าแข่งขันระดับประเทศ							
21	ส่งเสริมค้นพบการสร้างอาชีพของนักเรียนระดับมัธยมศึกษาตอนต้น	1.เพื่อสร้างโอกาสทางการศึกษาด้านอาชีพให้กับนักเรียนในโรงเรียนสังกัดเทศบาลนครนครสวรรค์ 2.เพื่อส่งเสริมสนับสนุนให้ครูและนักเรียนสังกัดเทศบาลนครนครสวรรค์ได้รับความรู้ทางด้านอาชีพ พัฒนาให้เป็นแรงงานระดับฝีมือระดับสากล	นักเรียน ชั้น ม.3 โรงเรียนสังกัดเทศบาล จำนวน 350 คนต่อปีการศึกษา ได้รับการศึกษาและการฝึกทักษะวิชาชีพตามความสนใจ โดยวิทยาลัยการอาชีพจังหวัดนครสวรรค์	160,000	160,000	160,000	160,000	จำนวนนักเรียนที่เข้ารับการศึกษาด้านวิชาชีพ 350 คนต่อปีการศึกษา	นักเรียนระดับชั้น ม.3 ที่เลือกเรียนสายอาชีพได้รับประสบการณ์ตรงด้านวิชาชีพและการฝึกทักษะวิชาชีพ ปฏิบัติงาน พัฒนาเป็นแรงงานระดับฝีมือ สร้างอาชีพให้กับตนเอง	สำนักงานการศึกษา

2.1 แผนงานการศึกษา

ที่	โครงการ	วัตถุประสงค์	เป้าหมาย (ผลผลิตของโครงการ)	งบประมาณและที่ผ่านมา				ตัวชี้วัด (KPI)	ผลลัพธ์ที่คาดว่าจะได้รับ	หน่วยงานที่รับผิดชอบ
				2561 (บาท)	2562 (บาท)	2563 (บาท)	2564 (บาท)			
22	เรียนร่วมหลักสูตรอาชีวศึกษากับมัธยมศึกษาตอนปลาย	เพื่อส่งเสริมให้นักเรียนได้รับความรู้ พัฒนาทักษะด้านวิชาชีพเป็นพื้นฐานในการประกอบอาชีพเบื้องต้น	จัดส่งนักเรียนระดับ ม.4 โรงเรียนสังกัดเทศบาลนครนครสวรรค์ จำนวน 60 คน ต่อปีการศึกษา เข้าร่วมโครงการเรียนร่วมหลักสูตรอาชีวศึกษากับ ม.ปลาย	200,000	200,000	200,000	200,000	จำนวนนักเรียน 120 คน ได้รับการศึกษา หลักสูตร ปวช. สาขาต่าง ๆ จากอาชีวศึกษา จังหวัด นครสวรรค์	นร. ชั้น ม.4 ที่เรียนเข้าร่วมโครงการเรียนร่วมหลักสูตรอาชีวศึกษากับ ม.ปลาย ได้รับการศึกษา ฝึกทักษะวิชาชีพ พัฒนาเป็นแรงงานระดับฝีมือ ได้รับประกาศนียบัตรมัธยมศึกษาตอนปลาย และประกาศนียบัตรวิชาชีพ	สำนักงานการศึกษา
23	ส่งเสริมโรงเรียนในสังกัดเทศบาลฯ และศูนย์พัฒนาเด็กเล็ก สู่สังคมแห่งการเรียนรู้	เพื่อส่งเสริมการจัดการศึกษาทุกระดับให้ได้มาตรฐาน	จัดศูนย์การเรียนรู้ให้ครบ 13 ศูนย์การเรียนรู้ ให้กับโรงเรียนสังกัดเทศบาล 8 แห่ง ให้กับศูนย์พัฒนาเด็กเล็กทั้ง 12 ศูนย์ฯ	100,000	100,000	100,000	100,000	จำนวนโรงเรียน สังกัดเทศบาลฯ 8 แห่งและ ศูนย์พัฒนาเด็กเล็ก 12 แห่ง	โรงเรียน ศูนย์พัฒนาเด็กเล็กและนักเรียนมีคุณภาพตามเกณฑ์ (สมศ.) และแผนยุทธศาสตร์การจัดการศึกษาท้องถิ่น	สำนักงานการศึกษา

2.1 แผนงานการศึกษา

ที่	โครงการ	วัตถุประสงค์	เป้าหมาย (ผลผลิตของโครงการ)	งบประมาณและที่ผ่านมา				ตัวชี้วัด (KPI)	ผลลัพธ์ที่คาดว่าจะได้รับ	หน่วยงานที่รับผิดชอบ
				2561 (บาท)	2562 (บาท)	2563 (บาท)	2564 (บาท)			
24	พัฒนาโภชนาการในโรงเรียนสังกัดเทศบาลฯ และศูนย์พัฒนาเด็กเล็ก	เพื่อส่งเสริมและพัฒนาด้านโภชนาการในทุกระดับให้ได้มาตรฐาน	จัดอบรมครูศูนย์เด็กเล็กและครูโภชนาการในโรงเรียนเทศบาลทั้ง 8 โรงเรียน และศูนย์พัฒนาเด็กเล็ก 12 แห่งเกี่ยวกับสุขลักษณะอาหารโภชนาการตามวัยของเด็ก 1 ครั้ง ผู้เข้าอบรม 40 คน	100,000	100,000	100,000	100,000	1.จำนวนโรงเรียนสังกัดเทศบาลฯ 8 แห่งและศูนย์พัฒนาเด็กเล็ก 12 แห่ง 2.จำนวนผู้เข้ารับการอบรม 40 คน	ครูมีความรู้เกี่ยวกับอาหารที่ถูกสุขลักษณะเหมาะสมกับวัยเด็กนักเรียนได้รับประทานอาหารที่ถูกสุขลักษณะ	สำนักงานการศึกษา
25	มอบประกาศนียบัตรแก่นักเรียนของโรงเรียนในสังกัดเทศบาลฯ	เพื่อสร้างขวัญและกำลังใจให้ผู้ปกครองและกระตุ้นให้เข้ารับการศึกษาในระดับที่สูงขึ้นต่อไป	มอบประกาศนียบัตรให้นักเรียนชั้น ป.6 และ ม.3 ในสังกัดเทศบาลฯ ทั้ง 8 แห่ง	70,000	70,000	70,000	70,000	จำนวนนักเรียนชั้น ป.6 และ ม.3 ในสังกัดเทศบาลฯ ทั้ง 8 แห่ง	ผู้ปกครองและเด็กเล็กเกิดขวัญและกำลังใจเกิดแรงกระตุ้นให้มาเด็กเล็กเข้ารับการศึกษาในระดับที่สูงขึ้น	สำนักงานการศึกษา

2.1 แผนงานการศึกษา

ที่	โครงการ	วัตถุประสงค์	เป้าหมาย (ผลผลิตของโครงการ)	งบประมาณและที่ผ่านมา				ตัวชี้วัด (KPI)	ผลลัพธ์ที่คาดว่าจะได้รับ	หน่วยงานที่รับผิดชอบ
				2561 (บาท)	2562 (บาท)	2563 (บาท)	2564 (บาท)			
26	ส่งเสริมและพัฒนาห้องสมุดเทศบาลนครนครสวรรค์	เพื่อให้ห้องสมุดเทศบาลนครนครสวรรค์เป็นศูนย์กลางความรู้ มีข้อมูลข่าวสารที่มีความหลากหลาย ทันสมัย เด็กเยาวชนและประชาชนทั่วไปสามารถใช้บริการศึกษาหาข้อมูลเป็นศูนย์กลางการเรียนรู้ตลอดชีวิต	จัดหาวัสดุ อุปกรณ์ สื่อ หนังสือ ตำรา หรือจัดภูมิทัศน์สร้างบรรยากาศของห้องสมุดให้เอื้อต่อการเรียนรู้ ปีละ 1 ครั้ง	50,000	50,000	50,000	50,000	จำนวนครั้งที่จัดหาวัสดุ อุปกรณ์หรือจัดภูมิทัศน์	เด็ก เยาวชนและประชาชนได้รับบริการข้อมูล ข่าวสารที่ทันสมัยมีสถานที่สะดวกสบาย บรรยากาศดี เอื้อต่อการเรียนรู้สามารถใช้บริการศึกษาหาข้อมูลค้นคว้าได้	สำนักงานการศึกษา
27	ส่งเสริมการเรียนรู้ตามอัธยาศัยสำหรับเด็กและเยาวชนในเขตเทศบาลนครนครสวรรค์	เพื่อส่งเสริมและปลูกฝังให้เด็กเยาวชนมีนิสัยรักการเรียนรู้ กล้าคิด กล้าทำ มีโอกาสแสดงความคิดเห็น ส่งเสริมการมีส่วนร่วมและใช้เวลาว่างให้เกิดประโยชน์	จัดโครงการอบรมหรือจัดกิจกรรมการศึกษา ที่ส่งเสริมการเรียนรู้ตามอัธยาศัย ให้กับเด็กและเยาวชนในเขตเทศบาลจำนวน 50 คน	50,000	50,000	50,000	50,000	จำนวนเด็กและเยาวชนในเขตเทศบาล ที่เข้าร่วมโครงการจำนวน 50 คน	เด็กและเยาวชนมีนิสัยรักการเรียนรู้ กล้าคิด กล้าทำ กล้าแสดงความคิดเห็น มีส่วนร่วมในการจัดกิจกรรม ส่งเสริมการเรียนรู้ตามอัธยาศัย รู้จักใช้เวลาว่างให้เกิดประโยชน์	สำนักงานการศึกษา

2.1 แผนงานการศึกษา

ที่	โครงการ	วัตถุประสงค์	เป้าหมาย (ผลผลิตของโครงการ)	งบประมาณและที่ผ่านมา				ตัวชี้วัด (KPI)	ผลลัพธ์ที่คาดว่าจะได้รับ	หน่วยงานที่รับผิดชอบ
				2561 (บาท)	2562 (บาท)	2563 (บาท)	2564 (บาท)			
28	การแข่งขันทักษะทางวิชาการ ศิลปหัตถกรรมนักเรียน	เพื่อให้ครู นักเรียนชั้น ป.1-ม.6 เข้าร่วมการแข่งขันทักษะทางวิชาการ ศิลปหัตถกรรมนักเรียน	ครูและนักเรียนชั้น ป.1-ม.6 เข้าร่วมการแข่งขันทักษะทางวิชาการศิลปหัตถกรรมนักเรียน จำนวน 100 คน	100,000	100,000	100,000	100,000	จำนวนครูและนักเรียนที่เข้าร่วมการแข่งขัน 100 คน	ครูและนักเรียนได้แสดงออกและร่วมกิจกรรมแข่งขันทักษะทางวิชาการ ศิลปหัตถกรรมนักเรียน	สำนักงานการศึกษา

2.1 แผนงานการศึกษา

ที่	โครงการ	วัตถุประสงค์	เป้าหมาย (ผลผลิตของโครงการ)	งบประมาณและที่ผ่านมา				ตัวชี้วัด (KPI)	ผลลัพธ์ที่คาดว่าจะได้รับ	หน่วยงานที่รับผิดชอบ
				2561 (บาท)	2562 (บาท)	2563 (บาท)	2564 (บาท)			
29	พัฒนารูปแบบการนิเทศภายในสถานศึกษา	เพื่อพัฒนาระบบการนิเทศการศึกษา ให้มีคุณลักษณะและพฤติกรรม การนิเทศการศึกษาที่เหมาะสม ได้มาตรฐาน วิจัยและพัฒนาสร้างระบบและรูปแบบการนิเทศการศึกษา	ศึกษานิเทศก์ พัฒนาสมรรถนะการปฏิบัติงาน วิจัยพัฒนาสร้าง Best Practice ระบบและรูปแบบนิเทศการศึกษา ในสถานศึกษาสังกัดเทศบาลนครนครสวรรค์	80,000	80,000	80,000	80,000	ร้อยละร้อยละของศึกษานิเทศก์ มี Best Practice การนิเทศการศึกษา 1 ผลงานต่อปีการศึกษานิเทศกระบวนการจัดการศึกษาของสถานศึกษา สังกัดเทศบาลนครสวรรค์ 2 ครั้งต่อภาคเรียน 4 ครั้ง ต่อปีการศึกษา	ศึกษานิเทศก์ มีความเป็นมืออาชีพ การนิเทศการศึกษาอย่างรอบด้าน ยกระดับคุณภาพการศึกษา สถานศึกษาสังกัดเทศบาลนครสวรรค์ ให้ได้การยอมรับจากหน่วยงานที่เกี่ยวข้องและสาธารณชน	1. หน่วยงานศึกษานิเทศก์ สำนักงานการศึกษาเทศบาลนครนครสวรรค์ 2. โรงเรียนสังกัดเทศบาลนครนครสวรรค์
30	คัดเลือกครูผู้สอนดีเด่น	เพื่อพัฒนางานในวิชาชีพครู	คัดเลือกครูผู้สอนดีเด่นในสังกัดเทศบาลนครนครสวรรค์ 8 โรงเรียน จำนวน 120 คน	40,000	40,000	40,000	50,000	จำนวนครูเข้ารับการคัดเลือก 120 คน	ได้ครูดีเด่นในแต่ละกลุ่มสาระการเรียนรู้ระดับเทศบาล จังหวัดและประเทศ	สำนักงานการศึกษา

2.1 แผนงานการศึกษา

ที่	โครงการ	วัตถุประสงค์	เป้าหมาย (ผลผลิตของโครงการ)	งบประมาณและที่ผ่านมา				ตัวชี้วัด (KPI)	ผลลัพธ์ที่คาดว่าจะได้รับ	หน่วยงานที่รับผิดชอบ
				2561 (บาท)	2562 (บาท)	2563 (บาท)	2564 (บาท)			
31	อบรมพัฒนาครูและบุคลากรทางการศึกษาและศึกษาดูงาน	เพื่อให้ครูและบุคลากรทางการศึกษามีความรู้ความเข้าใจและได้รับการพัฒนาทักษะ ทราบการจัดกิจกรรมการเรียนรู้ เพื่อศึกษาการดูงานด้านการจัดการศึกษา	จัดอบรมครูในสังกัดเทศบาลฯ จำนวน 439 คน	250,000	250,000	250,000	300,000	จำนวนผู้เข้ารับการอบรม 439 คน	ครูสามารถนำเทคนิคการจัดการเรียนรู้มาพัฒนาเพื่อให้การจัดการศึกษามีคุณภาพและประสิทธิภาพ	สำนักงานการศึกษา
32	อบรมเชิงปฏิบัติการจัดทำแผนพัฒนาการศึกษา	เพื่อให้ผู้บริหาร ครู บุคลากรทางการศึกษาและพนักงานเทศบาล มีความรู้ความเข้าใจในการจัดทำแผน พัฒนาการศึกษามีคุณภาพ	ผู้บริหาร ครู ครูผู้ดูแลเด็ก บุคลากรทางการศึกษาและพนักงานเทศบาลของสำนักงานการศึกษา เทศบาลนครนครสวรรค์ จำนวน 100 คน	120,000	120,000	120,000	120,000	จำนวนผู้เข้ารับการอบรม 100 คน	สถานศึกษามีแผนพัฒนาการศึกษาอย่างมีคุณภาพ	สำนักงานการศึกษา

2.1 แผนงานการศึกษา

ที่	โครงการ	วัตถุประสงค์	เป้าหมาย (ผลผลิตของโครงการ)	งบประมาณและที่ผ่านมา				ตัวชี้วัด (KPI)	ผลลัพธ์ที่คาดว่าจะได้รับ	หน่วยงานที่รับผิดชอบ
				2561 (บาท)	2562 (บาท)	2563 (บาท)	2564 (บาท)			
33	ขยายผลการอบรมสัมมนา สู่พนักงานครูเทศบาล สำนักงานการศึกษาเทศบาล นครนครสวรรค์	เพื่อให้พนักงานครู ผู้ดูแล ศูนย์พัฒนาเด็กเล็กของ สำนักงานการศึกษา เทศบาล นครนครสวรรค์ ได้รับการ เพิ่มพูนความรู้และ ประสบการณ์พัฒนา ศักยภาพการปฏิบัติงาน รอบด้านจากครูแกนนำที่ ได้รับการอบรมสัมมนา ขยายผลนำสู่การปฏิบัติได้ อย่างมีคุณภาพและ ประสิทธิภาพ	จัดขยายผลการอบรมสัมมนา ให้กับพนักงานครู ผู้ดูแลศูนย์ พัฒนาเด็กเล็กของสำนัก การศึกษา เทศบาลนคร นครสวรรค์ จำนวน 6 ครั้ง ๆ ละ 60 คน	60,000	60,000	60,000	60,000	จำนวนครั้งที่ จัดการขยายผล และจำนวน พนักงานครู เทศบาลผู้ดูแล ศูนย์พัฒนาเด็ก เล็กที่เข้ารับฟัง การขยายผล 6 ครั้ง ๆ ละ 60 คน	พนักงานครู ผู้ดูแล ศูนย์พัฒนาเด็กเล็กของ สำนักงานการศึกษา มี ศักยภาพปฏิบัติงาน อย่างมีคุณภาพ และ ประสิทธิภาพ ส่งผลต่อ การพัฒนาคุณภาพ การศึกษาของเทศบาล นครนครสวรรค์ให้ สูงขึ้นอย่างยั่งยืน	สำนักงานการศึกษา
34	อบรมผู้บังคับบัญชาลูกเสือ	เพื่อพัฒนาผู้บังคับบัญชา ลูกเสือให้มีความรู้ความ เข้าใจในกระบวนการลูกเสือ ฝึกทักษะ และนำไปใช้ มี ความก้าวหน้าในการเข้ารับ การอบรม	จัดอบรมผู้บังคับบัญชาลูกเสือ ในสังกัดเทศบาลฯ ไม่ต่ำกว่า 3 วัน จำนวน 60-70 คน	200,000	200,000	200,000	200,000	จำนวน ไม่ต่ำ กว่า 3 วัน ที่ อบรมและ จำนวนผู้เข้ารับ การอบรม 60-70 คน	ผู้บังคับบัญชาลูกเสือมี ความรู้สามารถนำไป จัดกิจกรรมลูกเสือใน โรงเรียนได้อย่างมี ประสิทธิภาพ	สำนักงานการศึกษา
35	ฝึกอบรมเจ้าหน้าที่และผู้บังคับบัญชา युวกาชาด	เพื่อให้เจ้าหน้าที่ และ ผู้บังคับบัญชา युวกาชาดมี ความรู้ความสามารถและ ทักษะในการจัดกิจกรรมยูว กาชาดในสถานศึกษา	จัดอบรมเจ้าหน้าที่และผู้ บังคับบัญชา युวกาชาดใน สังกัดเทศบาลฯ ไม่ต่ำกว่า 3 วัน จำนวน 60-70 คน	200,000	200,000	200,000	200,000	จำนวนไม่ต่ำกว่า 3 วัน จำนวน 60-70 คนที่เข้า รับการอบรม	เจ้าหน้าที่และผู้ บังคับบัญชา युว กาชาดสามารถจัด กิจกรรมการเรียนการ สอน युวกาชาดได้อย่าง มีประสิทธิภาพ	สำนักงานการศึกษา

2.1 แผนงานการศึกษา

ที่	โครงการ	วัตถุประสงค์	เป้าหมาย (ผลผลิตของโครงการ)	งบประมาณและที่ผ่านมา				ตัวชี้วัด (KPI)	ผลลัพธ์ที่คาดว่าจะได้รับ	หน่วยงานที่รับผิดชอบ
				2561 (บาท)	2562 (บาท)	2563 (บาท)	2564 (บาท)			
36	จัดงานวันครู	เพื่อให้พนักงานครูและบุคลากรทางการศึกษาได้รำลึกถึงบูรพคณาจารย์และมีจิตวิญญาณความศรัทธาในวิชาชีพครู	จัดกิจกรรมวันครู พนักงานครูและบุคลากรทางการศึกษาในสังกัดเทศบาลฯ จำนวน 400 คน	100,000	100,000	100,000	100,000	จำนวนครูที่เข้าร่วมกิจกรรม	ครูสังกัดเทศบาลฯ แสดงตัวเป็นแบบอย่างที่ดีและเป็นที่ยอมรับในสังคม	สำนักงานการศึกษา
37	สัมมนาคณะกรรมการสถานศึกษาขั้นพื้นฐานโรงเรียนสังกัดเทศบาล	เพื่ออบรมให้ความรู้ด้านการศึกษิตตาม พ.ร.บ. การศึกษา พ.ศ.2546 และระดมความคิดระดมทุนในการพัฒนาการศึกษาของโรงเรียนสังกัดเทศบาลฯ	จัดอบรม สัมมนา และศึกษาดูงาน คณะกรรมการสถานศึกษาขั้นพื้นฐานโรงเรียนในสังกัดเทศบาลฯ ทั้งในและต่างประเทศ จำนวน 160 คน 1 ครั้ง/ปี	200,000	500,000	500,000	500,000	จำนวนครั้งที่จัดอบรมสัมมนาศึกษาดูงาน	คณะกรรมการสถานศึกษา มีความรู้ความเข้าใจเกี่ยวกับบทบาทหน้าที่นโยบายและมีส่วนร่วมในการจัดการศึกษา	สำนักงานการศึกษา
38	อบรมครูผู้ดูแลเด็กศูนย์พัฒนาเด็กเล็กเพื่อพัฒนาวิชาการ	เพื่อพัฒนาศักยภาพหัวหน้าศูนย์พัฒนาเด็กเล็กและครูผู้ดูแลเด็ก ให้มีวิธีการและเทคนิคที่หลากหลายในการจัดกิจกรรมการเรียนรู้ และเพื่อเพิ่มประสิทธิภาพในการปฏิบัติงานศูนย์พัฒนาเด็กเล็ก	จัดอบรมหัวหน้าศูนย์ฯและครูผู้ดูแลเด็กของศูนย์พัฒนาเด็กเล็กสังกัดเทศบาลนครนครสวรรค์ จำนวน 12 แห่ง จำนวน 50 คน	40,000	45,000	45,000	45,000	จำนวนครูผู้ดูแลเด็กที่เข้ารับการอบรม 12 แห่ง จำนวน 50 คน	หัวหน้าศูนย์ฯและครูผู้ดูแลเด็กของศูนย์พัฒนาเด็กเล็กสังกัดเทศบาลนครนครสวรรค์ มีการพัฒนาศักยภาพการปฏิบัติงานสามารถนำไปใช้พัฒนางานกิจกรรมการเรียนรู้ได้	สำนักงานการศึกษา

2.1 แผนงานการศึกษา

ที่	โครงการ	วัตถุประสงค์	เป้าหมาย (ผลผลิตของโครงการ)	งบประมาณและที่ผ่านมา				ตัวชี้วัด (KPI)	ผลลัพธ์ที่คาดว่าจะได้รับ	หน่วยงานที่รับผิดชอบ
				2561 (บาท)	2562 (บาท)	2563 (บาท)	2564 (บาท)			
39	อบรมพัฒนาการอ่านการเขียน การคิดวิเคราะห์ ภาษาไทยและทักษะคณิตศาสตร์	เพื่อพัฒนาศักยภาพและความสามารถของครูและนักเรียน และให้มีทักษะการคิดคำนวณและมีนิสัยรักการอ่าน การเขียน ภาษาไทย	อบรมครู 150 คน ประเมินนักเรียนเรื่องการอ่าน การเขียนได้ จำนวน 3,000 คน	100,000	100,000	100,000	100,000	จำนวนครูผู้เข้ารับการอบรมครู 150 คน จำนวนนักเรียนที่ได้รับการประเมิน 3,000 คน	นักเรียนมีทักษะการอ่านการเขียน คิดวิเคราะห์ภาษาไทย และทักษะการคิดคำนวณคณิตศาสตร์ และผลสัมฤทธิ์ทางการเรียนสูงขึ้น	สำนักงานการศึกษา
40	การพัฒนาศักยภาพการจัดการเรียนรู้ 3 ภาษา	เพื่อพัฒนานักเรียนให้มีทักษะการใช้ภาษาไทย ควบคู่ภาษาอังกฤษและภาษาจีน	จัดกิจกรรมเข้าฐานการเรียนรู้ 3 ภาษา สำหรับนักเรียนชั้น ป.1 - ม.3 โรงเรียนสังกัด ทน.นว. จำนวน 300 คน และประเมินทักษะการสนทนาภาษาอังกฤษ นักเรียนชั้น ป.1-ม.3 จำนวน 4,000 คน	100,000	100,000	100,000	100,000	1.จำนวนนักเรียนที่เข้าร่วมกิจกรรมเข้าฐานการเรียนรู้ 300 คน 2.จำนวนนักเรียนที่รับการประเมิน ป.1-ม.3 จำนวน 4,000 คน	ครูและนักเรียนสามารถใช้ภาษาสื่อสารได้ทั้งภาษาไทย ภาษาอังกฤษและภาษาจีน	สำนักงานการศึกษา

2.1 แผนงานการศึกษา

ที่	โครงการ	วัตถุประสงค์	เป้าหมาย (ผลผลิตของโครงการ)	งบประมาณและที่ผ่านมา				ตัวชี้วัด (KPI)	ผลลัพธ์ที่คาดว่าจะได้รับ	หน่วยงานที่รับผิดชอบ
				2561 (บาท)	2562 (บาท)	2563 (บาท)	2564 (บาท)			
41	อบรมลูกเสือ-เนตรนารี จรรยา	เพื่อให้ลูกเสือ เนตรนารี มีความรู้เกี่ยวกับกฎจรรยา และสามารถนำความรู้ไปใช้ในโรงเรียน และชีวิตประจำวันได้	จัดอบรมลูกเสือ เนตรนารี และยุวภาษา ในสังกัดเทศบาลฯ จำนวน 160 คน จำนวน 3 วัน	100,000	100,000	100,000	100,000	จำนวนผู้เข้ารับการอบรม 160 คน	ลูกเสือ เนตรนารี และยุวภาษา นำความรู้เรื่องกฎจรรยา ไปใช้ใน ชีวิตประจำวันได้ถูกต้อง	สำนักงานการศึกษา
42	จ้างเหมาครูจ้างสอน รายวิชา	เพื่อให้ครูผู้สอนมีเพียงพอ ตรงตามสาระวิชา และส่งเสริมภาษาต่างประเทศ อย่างมีประสิทธิภาพ	เพื่อจ้างเหมาบุคลากรเป็นครูอัตราจ้าง จำนวน 45 อัตรา	6,912,000	6,912,000	6,912,000	6,912,000	จำนวนครูที่จ้างเหมา 45 อัตรา	นักเรียนในสังกัดเทศบาลมีผลสัมฤทธิ์ การเรียนที่ดีขึ้น	สำนักงานการศึกษา
43	จ้างเหมาครูชาวต่างชาติ สอนภาษาต่างประเทศ	เพื่อพัฒนาพื้นฐานการใช้ภาษาต่างประเทศ ให้กับนักเรียนได้อย่างถูกต้อง ได้มาตรฐาน และเป็นสากล	จ้างเหมาครูชาวต่างชาติ จำนวน 16 คน	2,900,000	2,900,000	2,900,000	2,900,000	จำนวนครูที่จ้างเหมา 16 อัตรา	ครู นักเรียนได้มีโอกาสเรียนรู้ภาษาต่างประเทศ อย่างถูกต้องจากครูต่างชาติที่มีความรู้ ความชำนาญและมีประสบการณ์ในการสอน	สำนักงานการศึกษา

2.1 แผนงานการศึกษา

ที่	โครงการ	วัตถุประสงค์	เป้าหมาย (ผลผลิตของโครงการ)	งบประมาณและที่ผ่านมา				ตัวชี้วัด (KPI)	ผลลัพธ์ที่คาดว่าจะได้รับ	หน่วยงานที่รับผิดชอบ
				2561 (บาท)	2562 (บาท)	2563 (บาท)	2564 (บาท)			
44	ชุมนุมลูกเสือท้องถิ่น แห่งชาติ	เพื่อถวายเป็นความจงรักภักดี และเทิดพระเกียรติ พระบาทสมเด็จพระ เจ้าอยู่หัว และลูกเสือ เนตร นารี ผู้กำกับลูกเสือ ได้ แลกเปลี่ยนความรู้ สามารถ นำความรู้ไปพัฒนากิจกรรม ลูกเสือและเนตรนารีให้มี ความเจริญก้าวหน้าบำเพ็ญ ประโยชน์ต่อสังคมได้อย่าง แท้จริง	ลูกเสือ เนตรนารี และ ผู้บังคับบัญชาลูกเสือ จำนวน 20 คน เข้าร่วมชุมนุม ปีละ 1 ครั้ง	60,000	60,000	60,000	60,000	1.จำนวนครั้งที่ ร่วมชุมนุม ปีละ 1 ครั้ง 2.จำนวน ลูกเสือ-เนตร นารีที่เข้าร่วม ชุมนุม 20 คน	ลูกเสือ เนตรนารี และ ผู้กำกับลูกเสือ ได้ แสดงความจงรักภักดี และเทิดพระเกียรติ พระบาทสมเด็จพระ เจ้าอยู่หัว และได้ แลกเปลี่ยนความรู้ ความสามารถนำความรู้ ไปพัฒนาส่งเสริม กิจการลูกเสือ -เนตร นารีในสังกัดเทศบาลฯ	สำนักงานการศึกษา ฝ่ายกิจการ โรงเรียนและ นักเรียน
			รวมงบประมาณ	115,528,210	115,833,210	115,833,210	115,893,210			
			รวมจำนวนโครงการ	43	43	43	43			

รายละเอียดโครงการพัฒนา
แผนพัฒนาท้องถิ่นสี่ปี (พ.ศ.2561 ถึง 2564)
เทศบาลนครนครสวรรค์

- ก. ยุทธศาสตร์จังหวัดที่ 2 ส่งเสริมการท่องเที่ยวเชิงวัฒนธรรม ธรรมชาติและนันทนาการ
- ข. ยุทธศาสตร์การพัฒนาของ อปท. ในเขตจังหวัดที่ 3 พัฒนาการศึกษาระดับมัธยมศึกษาและส่งเสริมคุณภาพชีวิต
- 2. ยุทธศาสตร์ด้านการศึกษาศาสนา วัฒนธรรมและนันทนาการ

2.2 แผนงานการศึกษาศาสนาวัฒนธรรมและนันทนาการ

แบบ ผ.01

ที่	โครงการ	วัตถุประสงค์	เป้าหมาย (ผลผลิตของโครงการ)	งบประมาณและที่ผ่านมา				ตัวชี้วัด (KPI)	ผลลัพธ์ที่คาดว่าจะได้รับ	หน่วยงานที่รับผิดชอบ
				2561 (บาท)	2562 (บาท)	2563 (บาท)	2564 (บาท)			
1	พัฒนานักเรียนด้านกีฬา - กรีฑา	เพื่อคัดเลือกนักกีฬา-กรีฑา เป็นตัวแทนเทศบาลนคร นครสวรรค์ในการแข่งขัน กีฬา กรีฑา และดนตรี กลุ่ม โรงเรียนสังกัดเทศบาลฯ ทุก ระดับการแข่งขัน	ฝึกซ้อม เทคนิค และทักษะ กีฬา กรีฑา และดนตรี กลุ่ม โรงเรียนสังกัดเทศบาลฯ ทุก ระดับการแข่งขัน 1. จัดกีฬากลุ่ม 2. ร่วมกีฬานักเรียนเทศบาล และเมืองพัทธยา ภาคและ ประเทศ 3. ร่วมกีฬานักเรียนนักศึกษา จังหวัดฯ 4. ฝึกซ้อมนักกีฬาและกรีฑา 5. จัดกีฬายกน้ำหนัก 6. ร่วมแข่งขันกีฬา	6,000,000	6,000,000	6,000,000	6,000,000	จำนวนนักกีฬาที่ได้รับรางวัลการแข่งขัน	นักเรียน มีเทคนิค ทักษะในด้านกีฬา และกรีฑา	สำนักงานการศึกษา

2.2 แผนงานการศาสนาวัฒนธรรมและนันทนาการ

ที่	โครงการ	วัตถุประสงค์	เป้าหมาย (ผลผลิตของโครงการ)	งบประมาณและที่ผ่านมา				ตัวชี้วัด (KPI)	ผลลัพธ์ที่คาดว่าจะได้รับ	หน่วยงานที่รับผิดชอบ
				2561 (บาท)	2562 (บาท)	2563 (บาท)	2564 (บาท)			
2	ส่งเสริมการแข่งขันกีฬาในเขตเทศบาลนครนครสวรรค์	เพื่อส่งเสริมให้เด็ก เยาวชน และประชาชน ได้พัฒนาทักษะ มาตรฐานของกีฬา และหันมาสนใจเล่นกีฬา เพื่อสุขภาพ	จัดการแข่งขันกีฬาในเขตเทศบาลฯ เพื่อให้ประชาชนเยาวชนหันมาเล่นกีฬา และจัดการแข่งขันกีฬานักเรียนระดับอนุบาล	3,000,000	3,000,000	3,000,000	3,000,000	จำนวนนักกีฬา และนักเรียนที่เข้าร่วมแข่งขัน	เด็ก เยาวชนและประชาชนได้พัฒนาฝีมือด้านกีฬาให้มีมาตรฐานสูงขึ้น และได้รับรางวัลการแข่งขันในระดับต่างๆ มากขึ้น	สำนักงานการศึกษา
3	จ้างครูผู้ฝึกสอนกีฬา ยกน้ำหนัก นักกีฬาแบดมินตัน นักกีฬาฟุตบอล นักกีฬาเทเบิลเทนนิสและกีฬาเด่นแอโรบิก	เพื่อสนับสนุน ส่งเสริมให้นักเรียนสังกัดเทศบาล มีโอกาสฝึกซ้อมและเป็นนักกีฬาตามความถนัดและเป็นตัวแทนนักกีฬาระดับท้องถิ่น ระดับจังหวัดและระดับประเทศ	จ้างบุคลากรเป็นครูผู้ฝึกสอนกีฬา จำนวน 10 อัตรา	1,500,000	1,500,000	1,500,000	1,500,000	จำนวนครูผู้ฝึกสอนกีฬา 10 อัตรา	นักกีฬามีความสามารถเข้าเป็นตัวแทนในการแข่งขันกีฬาในรายการต่าง ๆ ได้	สำนักงานการศึกษา
4	ส่งเสริมพัฒนาเยาวชน	เพื่อให้เยาวชนและประชาชนได้พัฒนาทักษะการเรียนรู้เสริมสร้างประสบการณ์ชีวิตรู้บทบาทหน้าที่ของตนเองแสดงความสามารถในทางสร้างสรรค์ห่างไกลยาเสพติด	จัดกิจกรรมนันทนาการ สร้างการมีส่วนร่วมให้กับเยาวชน ได้แสดงความสามารถในทางสร้างสรรค์ ใช้เวลาว่างให้เป็นประโยชน์ รู้บทบาทหน้าที่ของตนเอง	200,000	200,000	200,000	200,000	จำนวนนักเรียนที่ได้รับรางวัลจากการเข้าร่วมกิจกรรม	เยาวชนได้รับความบันเทิง สนุกสนาน แสดงความสามารถในทางสร้างสรรค์โดยมีนักเรียนเข้าร่วมกิจกรรม จำนวน 6,000 คน	สำนักงานการศึกษา

2.2 แผนงานการศาสนาวัฒนธรรมและนันทนาการ

ที่	โครงการ	วัตถุประสงค์	เป้าหมาย (ผลผลิตของโครงการ)	งบประมาณและที่ผ่านมา				ตัวชี้วัด (KPI)	ผลลัพธ์ที่คาดว่าจะได้รับ	หน่วยงานที่รับผิดชอบ
				2561 (บาท)	2562 (บาท)	2563 (บาท)	2564 (บาท)			
5	ดนตรีเพื่อประชาชน	เพื่อส่งเสริมให้เด็ก เยาวชน และประชาชน ในการแสดงความสามารถทางด้านดนตรีใช้เวลาว่างให้เกิดประโยชน์ห่างไกลยาเสพติด	การประกวดร้องเพลงไทยลูกทุ่ง ปีละ 1 ครั้ง การประกวดทางเครื่องเพลงไทยลูกทุ่ง การประกวดรำไทยต่าง ๆ การประกวดรำวงมาตรฐานประเภททีมและการประกวดเพลงพระราชนิพนธ์	200,000	200,000	200,000	200,000	จำนวนครั้งที่จัดกิจกรรม จำนวน 1 ครั้ง	เพื่อให้เยาวชนได้มีเวทีแสดงความสามารถทางด้านดนตรี ใช้เวลาว่างให้เกิดประโยชน์	สำนักงานการศึกษา
6	เป็นเจ้าภาพการแข่งขันกีฬานักเรียนองค์กรปกครองส่วนท้องถิ่นรอบคัดเลือกระดับภาคเหนือ	เพื่อเป็นเจ้าภาพคัดเลือกนักกีฬา อปท.รอบคัดเลือก และส่งเสริมเด็กเยาวชนให้มีทักษะในด้านกีฬาและใช้เวลาว่างให้เป็นประโยชน์	เป็นเจ้าภาพจัดการแข่งขันกีฬานักเรียน อปท. รอบคัดเลือกระดับภาคเหนือ จำนวน 1 ครั้ง	3,000,000	3,000,000	3,000,000	3,000,000	จำนวนครั้งที่จัดการแข่งขันกีฬา 1 ครั้ง	นักเรียน อปท.มีทักษะในการแข่งขันกีฬา และใช้เวลาว่างให้เป็นประโยชน์	สำนักงานการศึกษา

2.2 แผนงานการศาสนาวัฒนธรรมและนันทนาการ

ที่	โครงการ	วัตถุประสงค์	เป้าหมาย (ผลผลิตของโครงการ)	งบประมาณและที่ผ่านมา				ตัวชี้วัด (KPI)	ผลลัพธ์ที่คาดว่าจะได้รับ	หน่วยงานที่รับผิดชอบ
				2561 (บาท)	2562 (บาท)	2563 (บาท)	2564 (บาท)			
7	สนับสนุน ส่งเสริม งานราชพิธี รัฐพิธี ทำนุบำรุงศาสนา อนุรักษ์ศิลปวัฒนธรรม ประเพณีและภูมิปัญญาท้องถิ่น	<p>1. เพื่อส่งเสริม สนับสนุน การจัดงานราชพิธี รัฐพิธี เฉลิมพระเกียรติ พระบาทสมเด็จพระเจ้าอยู่หัวฯ สมเด็จพระนางเจ้าฯ พระบรมราชินีนาถ และพระบรมวงศานุวงศ์</p> <p>2. เพื่อส่งเสริมและ สนับสนุนการอนุรักษ์ ศิลปวัฒนธรรมและประเพณี</p> <p>3. เพื่อส่งเสริม สนับสนุน ทำนุบำรุงศาสนา</p> <p>4. เพื่อส่งเสริม สนับสนุน การอนุรักษ์ศิลปะ และภูมิปัญญาท้องถิ่น</p>	จัดโครงการ/กิจกรรม รวมทั้ง การร่วมงานกับหน่วยงานอื่นที่ เกี่ยวข้องงานราชพิธี ราชพิธี การอนุรักษ์ศิลปวัฒนธรรม การทำนุบำรุงศาสนา การ อนุรักษ์ศิลปะและภูมิปัญญา ท้องถิ่น อย่างน้อย 6 กิจกรรม	1,500,000	1,200,000	1,200,000	1,200,000	จำนวนครั้งที่จัด กิจกรรม อย่าง น้อย 6 กิจกรรม	<p>1. ส่งเสริม สนับสนุน การจัดงานราชพิธี ราชพิธีเฉลิมพระ เกียรติ พระบาทสมเด็จพระ เจ้าอยู่หัวฯ สมเด็จพระ นางเจ้าพระบรม วงศานุวงศ์</p> <p>2. ส่งเสริมและ สนับสนุนการอนุรักษ์ ศิลปวัฒนธรรมและ ประเพณี</p> <p>3. ส่งเสริม สนับสนุน ทำนุบำรุงศาสนา</p> <p>4. ส่งเสริม สนับสนุน การอนุรักษ์ศิลปะ และภูมิปัญญาท้องถิ่น</p>	สำนักงานการศึกษา

2.2 แผนงานการศาสนาวัฒนธรรมและนันทนาการ

ที่	โครงการ	วัตถุประสงค์	เป้าหมาย (ผลผลิตของโครงการ)	งบประมาณและที่ผ่านมา				ตัวชี้วัด (KPI)	ผลลัพธ์ที่คาดว่าจะได้รับ	หน่วยงานที่รับผิดชอบ
				2561 (บาท)	2562 (บาท)	2563 (บาท)	2564 (บาท)			
8	อบรมคุณธรรมนำความรู้ เสริมสร้างปรัชญาเศรษฐกิจพอเพียง	เพื่อปลูกฝังให้นักเรียนมีคุณธรรม จริยธรรมและสามารถนำไปใช้ในชีวิตประจำวันได้อย่างมีความสุข	จัดอบรมให้นักเรียนที่เข้าร่วมปีการศึกษาใหม่ (ม.1) โรงเรียนสังกัดเทศบาลนครนครสวรรค์ จำนวน 950 คน	70,000	200,000	200,000	250,000	จำนวนผู้เข้ารับการอบรม 950 คน	นักเรียนสามารถนำความรู้ที่ได้รับไปประยุกต์ใช้และปรับตัวให้เข้ากับสถานการณ์	สำนักงานการศึกษา
9	อบรมพัฒนาทักษะชีวิต พิชิตความสำเร็จสู่การจัดกิจกรรมการเรียนรู้ของบุคลากรทางการศึกษาอย่างยั่งยืน	เพื่อพัฒนาคุณภาพของบุคลากรทางการศึกษาสู่ความสำเร็จอย่างยั่งยืน	บุคลากรทางการศึกษาในสังกัดเทศบาลนครนครสวรรค์ จำนวน 550 คน	150,000	150,000	150,000	150,000	จำนวนบุคลากรทางการศึกษา จำนวน 550 คน	บุคลากรทางการศึกษาในสังกัดเทศบาลนครได้รับการพัฒนาในทุกด้านอย่างยั่งยืน	สำนักงานการศึกษา
10	อบรมส่งเสริมการเรียนรู้สำหรับเด็กนอกระบบ	เพื่อส่งเสริมและสนับสนุนให้เด็กด้อยโอกาสในชุมชนได้มีทักษะด้านคุณธรรม หรือมีความรู้ในการประกอบอาชีพ	จัดโครงการ/กิจกรรม/อบรมคุณธรรมจริยธรรม หรืออบรมส่งเสริมอาชีพจากแหล่งเรียนรู้จริงในท้องถิ่น จำนวน 50 คน	50,000	50,000	50,000	50,000	จำนวนเด็กด้อยโอกาสในชุมชนที่เข้าร่วมโครงการ จำนวน 50 คน	เด็กด้อยโอกาสในชุมชน มีทักษะด้านคุณธรรม หรือมีความรู้ในการประกอบอาชีพ ซึ่งสามารถนำไปใช้ในการดำเนินชีวิตในสังคมได้	สำนักงานการศึกษา

2.2 แผนงานการศาสนาวัฒนธรรมและนันทนาการ

ที่	โครงการ	วัตถุประสงค์	เป้าหมาย (ผลผลิตของโครงการ)	งบประมาณและที่ผ่านมา				ตัวชี้วัด (KPI)	ผลลัพธ์ที่คาดว่าจะได้รับ	หน่วยงานที่รับผิดชอบ
				2561 (บาท)	2562 (บาท)	2563 (บาท)	2564 (บาท)			
11	อบรมทักษะการเป็นเจ้าของบ้านน้อยนำเที่ยวเชิงวัฒนธรรม	เพื่อสร้างนักเรียนให้มีความรู้ความสามารถและทักษะการนำเสนอแหล่งท่องเที่ยวและภูมิปัญญาท้องถิ่นของตนเชิงวัฒนธรรมได้อย่างถูกต้อง	นักเรียนโรงเรียนในสังกัดเทศบาลนครนครสวรรค์ จำนวน 100 คน	100,000	100,000	100,000	100,000	จำนวนนักเรียนที่เข้าร่วมอบรม 100 คน	นักเรียนสามารถอธิบาย บรรยาย แหล่งท่องเที่ยวและภูมิปัญญาท้องถิ่นเชิงวัฒนธรรมและเกิดจิตสำนึกในการอนุรักษ์วัฒนธรรมของท้องถิ่นของตนเชิงวัฒนธรรม	สำนักงานการศึกษา
			รวมงบประมาณ	15,770,000	15,600,000	15,600,000	15,650,000			
			รวมจำนวนโครงการ	11	11	11	11			

รายละเอียดโครงการพัฒนา
แผนพัฒนาท้องถิ่นสี่ปี (พ.ศ.2561 ถึง 2564)
เทศบาลนครนครสวรรค์

ก. ยุทธศาสตร์จังหวัดที่ 2 ส่งเสริมการท่องเที่ยวเชิงวัฒนธรรม ธรรมชาติ และนันทนาการ

ข. ยุทธศาสตร์การพัฒนาของ อปท. ในเขตจังหวัดที่ 4 อนุรักษ์และสืบสาน ศาสนา ศิลปวัฒนธรรม ประเพณี ภูมิปัญญาท้องถิ่นและปราชญ์ชาวบ้าน

2. ยุทธศาสตร์ด้านการศึกษา ศาสนา วัฒนธรรมและนันทนาการ

2.3 แผนงานอุตสาหกรรมและการโยธา

แบบ ผ.01

ที่	โครงการ	วัตถุประสงค์	เป้าหมาย (ผลผลิตของโครงการ)	งบประมาณและที่ผ่านมา				ตัวชี้วัด (KPI)	ผลลัพธ์ที่คาดว่าจะได้รับ	หน่วยงานที่รับผิดชอบ
				2561 (บาท)	2562 (บาท)	2563 (บาท)	2564 (บาท)			
1	ก่อสร้างหอจดหมายเหตุบริเวณสวนสาธารณะสระจันทร์	เพื่ออนุรักษ์และส่งเสริมศิลปวัฒนธรรม ประเพณี รวมทั้งเป็นแหล่งการเรียนรู้ประวัติศาสตร์ของจังหวัดนครสวรรค์	หอจดหมายเหตุ จำนวน 1 หลัง ตามแบบแปลนรายละเอียดของเทศบาล		15,000,000	15,000,000	15,000,000	จำนวนหอจดหมายเหตุ	ประชาชนได้เรียนรู้ศิลปวัฒนธรรม ประเพณีและประวัติศาสตร์ของจังหวัดนครสวรรค์	สำนักงานช่าง
2	ก่อสร้างศาลาศิลป์ภายในเกาะกลางอุทยานสวรรค์	เพื่ออนุรักษ์และส่งเสริมศิลปวัฒนธรรม ประเพณี และนันทนาการ	ศาลาศิลป์ จำนวน 1 แห่ง ตามแบบแปลนรายละเอียดของเทศบาล			5,000,000	5,000,000	จำนวนศาลาศิลป์	ประชาชนมีส่วนร่วมกิจกรรมต่างๆ และตระหนักถึงศิลปวัฒนธรรม ประเพณี	สำนักงานช่าง
			รวมงบประมาณ	-	15,000,000	20,000,000	20,000,000			
			รวมจำนวนโครงการ	-	1	2	2			

รายละเอียดโครงการพัฒนา
แผนพัฒนาท้องถิ่นสี่ปี (พ.ศ.2561 ถึง 2564)
เทศบาลนครนครสวรรค์

ก. ยุทธศาสตร์จังหวัดที่ 2 ส่งเสริมการท่องเที่ยวเชิงวัฒนธรรม ธรรมชาติ และนันทนาการ

ข. ยุทธศาสตร์การพัฒนาของ อปท. ในเขตจังหวัดที่ 4 อนุรักษ์และสืบสาน ศาสนา ศิลปวัฒนธรรม ประเพณี ภูมิปัญญาท้องถิ่นและปราชญ์ชาวบ้าน

2. ยุทธศาสตร์ด้านการศึกษา ศาสนา วัฒนธรรมและนันทนาการ

2.4 แผนงานบริหารงานทั่วไป

แบบ ผ.01

ที่	โครงการ	วัตถุประสงค์	เป้าหมาย (ผลผลิตของโครงการ)	งบประมาณและที่ผ่านมา				ตัวชี้วัด (KPI)	ผลลัพธ์ที่คาดว่าจะได้รับ	หน่วยงานที่รับผิดชอบ
				2561 (บาท)	2562 (บาท)	2563 (บาท)	2564 (บาท)			
1	ส่งเสริมการท่องเที่ยว	เพื่อเป็นการส่งเสริมการจัดกิจกรรมท่องเที่ยวอย่างต่อเนื่อง	โครงการย่อย 4 โครงการ	200,000	200,000	200,000	200,000	เป็นไปตามข้อกำหนดของโครงการ	ประชาชนมีส่วนร่วมกิจกรรมต่างๆรวมถึงการส่งเสริมการท่องเที่ยวและสร้างความสัมพันธ์ในครอบครัว	สำนักปลัดเทศบาลงานส่งเสริมการท่องเที่ยว
2	ถนนคนเดิน	เพื่อเป็นการส่งเสริมการท่องเที่ยวและกระตุ้นเศรษฐกิจในชุมชนเพื่อเป็นสถานที่เผยแพร่ศิลปวัฒนธรรมและภูมิปัญญาท้องถิ่น	จัดกิจกรรมถนนคนเดินในเขตเทศบาลฯ จำนวน 80 ครั้ง	300,000	300,000	300,000	300,000	เป็นไปตามข้อกำหนดของโครงการ	ใช้พื้นที่เมืองให้สอดคล้องกับวิถีชีวิตชุมชน	สำนักปลัดเทศบาลงานส่งเสริมการท่องเที่ยว
			รวมงบประมาณ	500,000	500,000	500,000	500,000			
			รวมจำนวนโครงการ	2	2	2	2			

รายละเอียดโครงการพัฒนา
แผนพัฒนาท้องถิ่นสี่ปี (พ.ศ.2561 ถึง 2564)
เทศบาลนครนครสวรรค์

ก. ยุทธศาสตร์จังหวัดที่ 3 พัฒนาศักยภาพทุนมนุษย์และเสริมสร้างสังคมเข้มแข็ง

ข. ยุทธศาสตร์การพัฒนาของ อปท. ในเขตจังหวัดที่ 4 อนุรักษ์และสืบสาน ศาสนา ศิลปวัฒนธรรม ประเพณี ภูมิปัญญาท้องถิ่นและปราชญ์ชาวบ้าน

3. ยุทธศาสตร์ด้านสวัสดิการสังคมและชุมชน

3.1 แผนงานสร้างความเข้มแข็งของชุมชน

แบบ ผ.01

ที่	โครงการ	วัตถุประสงค์	เป้าหมาย (ผลผลิตของโครงการ)	งบประมาณและที่ผ่านมา				ตัวชี้วัด (KPI)	ผลลัพธ์ที่คาดว่าจะได้รับ	หน่วยงานที่รับผิดชอบ
				2561 (บาท)	2562 (บาท)	2563 (บาท)	2564 (บาท)			
1	ส่งเสริม สนับสนุนกิจกรรมเศรษฐกิจพอเพียงภูมิปัญญาท้องถิ่นแหล่งเรียนรู้และศึกษาดูงาน	1.เพื่อนำหลักปรัชญาเศรษฐกิจพอเพียงมาใช้เป็นแนวทางในการพัฒนาชุมชน 2.เพื่อส่งเสริม สนับสนุนให้ผู้นำชุมชน คณะกรรมการชุมชน เด็กเยาวชน และประชาชนในตำบลเคลื่อนและนำหลักปรัชญาเศรษฐกิจพอเพียงมาใช้ในชุมชน 3.เพื่อส่งเสริม สนับสนุนภูมิปัญญาท้องถิ่น และพัฒนาแหล่งเรียนรู้ด้านเศรษฐกิจพอเพียงของชุมชนให้พัฒนาเป็นแหล่งเรียนรู้ของประชาชนและกับชุมชนอื่นได้	คณะกรรมการชุมชน เด็กเยาวชน และประชาชนในเขตเทศบาลนครสวรรค์จำนวน 300 คน	400,000	400,000	400,000	400,000	จำนวนประชาชนที่เข้าร่วมโครงการ	1.คณะกรรมการชุมชนและประชาชนในชุมชนมีความรู้ความเข้าใจหลักปรัชญาเศรษฐกิจพอเพียงสามารถนำหลัก ปรัชญาเศรษฐกิจพอเพียงมาใช้เป็นแนวทางในการปฏิบัติตนได้	กองสวัสดิการสังคม

3.1 แผนงานสร้างความเข้มแข็งของชุมชน

ที่	โครงการ	วัตถุประสงค์	เป้าหมาย (ผลผลิตของโครงการ)	งบประมาณและที่ผ่านมา				ตัวชี้วัด (KPI)	ผลลัพธ์ที่คาดว่าจะได้รับ	หน่วยงานที่รับผิดชอบ
				2561 (บาท)	2562 (บาท)	2563 (บาท)	2564 (บาท)			
		4. เพื่อพัฒนาคุณภาพชีวิตของประชาชนและสร้างวินัยการใช้จ่าย และการดำเนินของประชาชนด้วยหลักปรัชญาเศรษฐกิจพอเพียง 5. เพื่อสร้างความสมดุลระหว่างรายได้และค่าใช้จ่าย สร้างนิสัยการประหยัดและการใช้ทรัพยากรที่มีอยู่อย่างจำกัดให้เกิดประโยชน์และคุ้มค่ามากที่สุดเหมาะสมกับเศรษฐกิจชุมชน 6. เพื่อเพิ่มรายได้และลดรายจ่ายของประชาชน โดยให้ฝึกปฏิบัติงานการทำปุ๋ยหมัก ปุ๋ยชีวภาพ ยากำจัดศัตรูพืชจากวัตถุดิบธรรมชาติ การปลูกผักปลอดสารพิษ และการเพาะเลี้ยงสัตว์เศรษฐกิจ 7. เพื่อสร้างความเข้มแข็งด้านเศรษฐกิจชุมชน ประชาชนมีคุณภาพชีวิตดีขึ้นและพึ่งพาตนเองได้						2. คณะกรรมการชุมชนและประชาชนมีส่วนร่วมในการดำเนินโครงการและร่วมขับเคลื่อนการนำหลักปรัชญาเศรษฐกิจพอเพียงใช้ในชุมชน 3. ประชาชนในชุมชนมีความตระหนักและเห็นความสำคัญของภูมิปัญญาท้องถิ่นและสานต่อความรู้นำไปพัฒนาต่อไปได้ 4. ประชาชนมีวินัยการใช้จ่ายและมีภูมิคุ้มกันให้กับตนเองมีเหตุผลและรู้จักการประมาณตนเอง	กองสวัสดิการสังคม	

3.1 แผนงานสร้างความเข้มแข็งของชุมชน

ที่	โครงการ	วัตถุประสงค์	เป้าหมาย (ผลผลิตของโครงการ)	งบประมาณและที่ผ่านมา				ตัวชี้วัด (KPI)	ผลลัพธ์ที่คาดว่าจะได้รับ	หน่วยงานที่รับผิดชอบ
				2561 (บาท)	2562 (บาท)	2563 (บาท)	2564 (บาท)			
		8.เพื่อเป็นการเชิดชูเกียรติบุคคลที่ดำรงตนตามหลักปรัชญาเศรษฐกิจพอเพียง						<p>5.ประชาชนสามารถนำความรู้ที่ได้รับจากการฝึกปฏิบัติมาใช้เพิ่มทักษะ มีความรู้ความเข้าใจในกระบวนการผลิตทางการเกษตร</p> <p>6.ประชาชนมีรายได้เพิ่มขึ้นมีรายจ่ายลดลง มีคุณภาพชีวิตดีขึ้น สามารถพึ่งพาตนเองได้</p> <p>7.ประชาชนมีความเป็นอยู่ที่ดีขึ้นสามารถพึ่งพาตนเองได้และมีคุณภาพชีวิตที่ดีขึ้น</p>		

3.1 แผนงานสร้างความเข้มแข็งของชุมชน

ที่	โครงการ	วัตถุประสงค์	เป้าหมาย (ผลผลิตของโครงการ)	งบประมาณและที่ผ่านมา				ตัวชี้วัด (KPI)	ผลลัพธ์ที่คาดว่าจะได้รับ	หน่วยงานที่รับผิดชอบ
				2561 (บาท)	2562 (บาท)	2563 (บาท)	2564 (บาท)			
2	ส่งเสริม สนับสนุน หนึ่งชุมชน หนึ่งผลิตภัณฑ์ และ ออกแบบบรรจุภัณฑ์	<p>1. เพื่อส่งเสริมภูมิปัญญาท้องถิ่น ส่งเสริมความคิดริเริ่มสร้างสรรค์ของชุมชนในการพัฒนาผลิตภัณฑ์โดยสอดคล้องกับวิถีชีวิตและวัฒนธรรมท้องถิ่น</p> <p>2. เพื่อให้ประชาชนได้มีช่องทางการเลือกซื้อสินค้าในราคายุติธรรมจากกลุ่มผู้ผลิตโดยตรง</p> <p>3. เพื่อส่งเสริมให้มีแหล่งจำหน่ายสินค้าที่เป็นผลิตภัณฑ์ของชุมชนและเป็นการส่งเสริมเศรษฐกิจของจังหวัด</p>	<p>- กลุ่มผู้ผลิตสินค้า OTOP จำนวน 80 ราย</p> <p>- ประชาชนทั่วไปที่เข้ามาชมและซื้อสินค้า จำนวน 1000 คน</p>	2,000,000	2,000,000	2,000,000	2,000,000	จำนวนคน	<p>1. ส่งเสริมภูมิปัญญาท้องถิ่น ส่งเสริมความคิดสร้างสรรค์ของชุมชนในการพัฒนาผลิตภัณฑ์โดยสอดคล้องกับวิถีชีวิตและวัฒนธรรมท้องถิ่น</p> <p>2. ประชาชนมีช่องทางการเลือกสินค้าในราคายุติธรรม จากกลุ่มผู้ผลิตโดยตรง</p> <p>3. มีแหล่งจำหน่ายสินค้าที่เป็นผลิตภัณฑ์ของชุมชนและเป็นการส่งเสริมเศรษฐกิจของจังหวัด</p>	กองสวัสดิการสังคม

3.1 แผนงานสร้างความเข้มแข็งของชุมชน

ที่	โครงการ	วัตถุประสงค์	เป้าหมาย (ผลผลิตของโครงการ)	งบประมาณและที่ผ่านมา				ตัวชี้วัด (KPI)	ผลลัพธ์ที่คาดว่าจะได้รับ	หน่วยงานที่รับผิดชอบ
				2561 (บาท)	2562 (บาท)	2563 (บาท)	2564 (บาท)			
		<p>4. เพื่อให้กลุ่มอาชีพได้รับการพัฒนาทักษะการผลิตสินค้า สร้างโอกาสให้ผลิตภัณฑ์เป็นที่ยอมรับและสร้างความแตกต่างของตัวสินค้าอันจะนำไปสู่การขยายโอกาสในอนาคต</p> <p>5. เพื่อส่งเสริมให้กลุ่มผู้ผลิตเกิดกระบวนการมีส่วนร่วมในการร่วมคิดร่วมพัฒนาทักษะการผลิตและร่วมพัฒนาทักษะด้านการออกแบบบรรจุภัณฑ์ เพื่อให้เป็นกลยุทธ์ในการแข่งขันในระดับที่สูงขึ้น และเพิ่มมูลค่าผลิตภัณฑ์</p> <p>6. เพื่อส่งเสริมการมีส่วนร่วมของทุกภาคส่วน เป็นการกระตุ้นเศรษฐกิจสร้างโอกาส สร้างรายได้ ให้กับกลุ่มผู้ผลิตสินค้า กลุ่มจำหน่ายสินค้า ทั้งภาคประชาชน ภาคเอกชน ภาคธุรกิจ ภาควิสาหกิจชุมชน</p>						<p>4. กลุ่มอาชีพได้รับการพัฒนาทักษะการผลิตสินค้า มีโอกาสให้ผลิตภัณฑ์เป็นที่ยอมรับและสร้างความแตกต่างของตัวสินค้าอันจะนำไปสู่การขยายโอกาสในอนาคต</p> <p>5. กลุ่มผู้ผลิตเกิดกระบวนการมีส่วนร่วมในการร่วมคิดร่วมพัฒนาทักษะการผลิตและร่วมพัฒนาทักษะด้านการออกแบบบรรจุภัณฑ์ เพื่อใช้เป็นกลยุทธ์ในการแข่งขันในระดับที่สูงขึ้นและนำไปสู่การเพิ่มมูลค่าผลิตภัณฑ์</p> <p>6. ทุกกลุ่มทุกภาคส่วนมีส่วนร่วมในการกระตุ้นเศรษฐกิจและได้รับ</p>		

3.1 แผนงานสร้างความเข้มแข็งของชุมชน

ที่	โครงการ	วัตถุประสงค์	เป้าหมาย (ผลผลิตของโครงการ)	งบประมาณและที่ผ่านมา				ตัวชี้วัด (KPI)	ผลลัพธ์ที่คาดว่าจะได้รับ	หน่วยงานที่รับผิดชอบ
				2561 (บาท)	2562 (บาท)	2563 (บาท)	2564 (บาท)			
		7. เพื่อส่งเสริมสนับสนุนให้ ผลิตภัณฑท้องถิ่นของแต่ละชุมชน ได้มีการเครือข่ายวิสาหกิจชุมชน 8. เพื่อส่งเสริม สนับสนุน กระบวนการ ผลิตสินค้าของชุมชน ให้เข้าสู่การ ผลิตสินค้าของชุมชนให้ เข้าสู่ระบบการค้าเงินธุรกิจขนาด ย่อม(SME) และมีรายได้เพิ่มขึ้น 9. เพื่อส่งเสริมให้เด็ก เยาวชน และ ประชาชนได้มีส่วนร่วมคิดร่วม กิจกรรมที่จัดขึ้น เพื่อให้เด็ก เยาวชน ได้กล้าแสดงออกในทางที่ถูกต้อง						7. ผลิตภัณฑท้องถิ่นของแต่ละ ชุมชนได้ มีการพัฒนา และเกิดการรวมกลุ่ม เป็นเครือข่ายวิสาหกิจ ชุมชน 8. การผลิตสินค้าของ ชุมชนได้เข้าสู่ระบบ ดำเนินธุรกิจขนาดย่อม (SME) และมีรายได้ เพิ่มขึ้น 9. เด็ก เยาวชน และ ประชาชนได้มีส่วนร่วม คิดร่วมกิจกรรมที่จัดขึ้น เพื่อให้เด็ก เยาวชน ได้กล้าแสดงออกในทาง ที่ถูกต้องได้กล้า แสดงออกในทางที่ ถูกต้อง		

3.1 แผนงานสร้างความเข้มแข็งของชุมชน

ที่	โครงการ	วัตถุประสงค์	เป้าหมาย (ผลผลิตของโครงการ)	งบประมาณและที่ผ่านมา				ตัวชี้วัด (KPI)	ผลลัพธ์ที่คาดว่าจะได้รับ	หน่วยงานที่รับผิดชอบ
				2561 (บาท)	2562 (บาท)	2563 (บาท)	2564 (บาท)			
3	ส่งเสริม สนับสนุนสืบสานงานประเพณีวันลอยกระทงกะลาสายกะลาสีของชุมชนในเขตเทศบาลนครนครสวรรค์	1.เพื่อส่งเสริมให้ประชาชนทั่วไปที่อาศัยอยู่บริเวณพื้นที่ชุมชนได้มีส่วนร่วมคิด ร่วมวางแผนในการจัดกิจกรรมลอยกระทง กะลาสายกะลาสี การประกวดนางนพมาศ และประเพณีการแข่งขันเรือท้องถิ่น	ประชาชนและชุมชนในเขตเทศบาลนครนครสวรรค์ ประชาชนต่างจังหวัดที่สนใจทั่วไป จำนวน 500 คน	400,000	400,000	400,000	400,000	จำนวนคน	1.ประชาชนทั่วไป ที่อาศัยอยู่บริเวณพื้นที่ชุมชนได้รู้หลักการคิด และรู้กระบวนการในการเรียนรู้และรู้กระบวนการในการเรียนรู้กระทง กะลาสาย กะลาสี การประกวดนางนพมาศ ประเพณีการแข่งขันเรือท้องถิ่นอันเกิดความรัก ความสามัคคีในชุมชน	กองสวัสดิการสังคม

3.1 แผนงานสร้างความเข้มแข็งของชุมชน

ที่	โครงการ	วัตถุประสงค์	เป้าหมาย (ผลผลิตของโครงการ)	งบประมาณและที่ผ่านมา				ตัวชี้วัด (KPI)	ผลลัพธ์ที่คาดว่าจะได้รับ	หน่วยงานที่รับผิดชอบ
				2561 (บาท)	2562 (บาท)	2563 (บาท)	2564 (บาท)			
		2.เพื่อให้ประชาชนทั่วไป ได้ ตระหนักถึงความสำคัญของการ อนุรักษ์สืบสานประเพณีวัฒนธรรม อันดีงามของท้องถิ่น 3.เพื่อเป็นการสร้างความสัมพันธ์อัน ดีระหว่างเทศบาลนครนครสวรรค์ กับประชาชนและหน่วยงาน ภายนอก 4.เพื่อเป็นการเผยแพร่ ประชาสัมพันธ์งานประเพณีลอย กระทง กะลาสายกะลาสี สายแม่น้ำ ปิงให้เป็นที่รู้จักและเป็นการส่งเสริม การท่องเที่ยวของจังหวัดนครสวรรค์						2.ประชาชนทั่วไป ตระหนักถึงบทบาทและ เห็นความสำคัญของ การสืบสานประเพณี และวัฒนธรรมอันดีงาม ของท้องถิ่น 3.เกิดความสัมพันธ์อันดี ระหว่างเทศบาลนคร นครสวรรค์กับ ประชาชน 4.ประเพณีวันลอย กระทงกะลาสาย กะลาสี สายแม่น้ำปิง เป็นที่รู้จักแพร่หลาย ส่งเสริมการท่องเที่ยว จังหวัดนครสวรรค์ได้ เป็นอย่างดี		

3.1 แผนงานสร้างความเข้มแข็งของชุมชน

ที่	โครงการ	วัตถุประสงค์	เป้าหมาย (ผลผลิตของโครงการ)	งบประมาณและที่ผ่านมา				ตัวชี้วัด (KPI)	ผลลัพธ์ที่คาดว่าจะได้รับ	หน่วยงานที่รับผิดชอบ
				2561 (บาท)	2562 (บาท)	2563 (บาท)	2564 (บาท)			
4	ส่งเสริม สนับสนุนสืบสานงานประเพณีวันสงกรานต์ของชุมชนในเขตเทศบาลนครนครสวรรค์	<p>1.เพื่อต้องการให้การเล่นน้ำสงกรานต์มีความปลอดภัยต่อชีวิตและทรัพย์สินของประชาชน โดยกำหนดพื้นที่จัดงานประเพณีวันสงกรานต์ให้มีความปลอดภัยปลอดภัยจากเครื่องดื่มแอลกอฮอล์ทุกชนิดและเป็นพื้นที่ปลอดอาวุธควบคุมดูแลไม่ให้มีการแสดงที่ไม่เหมาะสม รณรงค์ให้ประชาชนเล่นน้ำสงกรานต์ตามประเพณีไทย</p> <p>2. เพื่อส่งเสริมให้สถานที่จัดงานบริเวณหาดต้นแม่น้ำเจ้าพระยา ซึ่งเป็นบริเวณที่แม่น้ำ 4 สาย ปิง, วัง, ยม, น่าน มาบรรจบกัน เป็นต้น กำเนิดแม่น้ำเจ้าพระยาให้เป็นที่รู้จักเป็นการส่งเสริมการท่องเที่ยวในเขตเทศบาลนครนครสวรรค์และของจังหวัดนครสวรรค์</p>	คณะกรรมการชุมชน คณะกรรมการกลุ่มสตรี สมาชิกชุมชน ผู้สูงอายุ เด็ก เยาวชนและ ประชาชนทั่วไป จำนวน 1,000 คน	5,000,000	5,000,000	5,000,000	5,000,000	จำนวนคน	<p>1.การเล่นน้ำสงกรานต์ในพื้นที่กำหนดไว้ มีความปลอดภัยต่อชีวิตและทรัพย์สินของประชาชน</p> <p>2.สถานที่จัดงาน ณ บริเวณหาดต้นแม่น้ำเจ้าพระยาเป็นที่รู้จักอย่างแพร่หลายและได้รับการประชาสัมพันธ์ให้เป็นแหล่งท่องเที่ยวในเขตเทศบาลนครนครสวรรค์ และของจังหวัดนครสวรรค์</p> <p>3. ปัญหาการก่อเหตุที่ไม่พึงประสงค์ เช่น การก่อเหตุทะเลาะวิวาท ปัญหาอาชญากรรม ปัญหาการเกิดอุบัติเหตุบนท้องถนนอันเนื่องมาจากการเล่นสงกรานต์โดยไม่มีการ</p>	กองสวัสดิการสังคม

3.1 แผนงานสร้างความเข้มแข็งของชุมชน

ที่	โครงการ	วัตถุประสงค์	เป้าหมาย (ผลผลิตของโครงการ)	งบประมาณและที่ผ่านมา				ตัวชี้วัด (KPI)	ผลลัพธ์ที่คาดว่าจะได้รับ	หน่วยงานที่รับผิดชอบ
				2561 (บาท)	2562 (บาท)	2563 (บาท)	2564 (บาท)			
		<p>3. เพื่อป้องกันการก่อเหตุที่ไม่พึงประสงค์ ลดความเสี่ยงต่อการทะเลาะวิวาทและปัญหาอาชญากรรม ลดปัญหาการจราจรและลดอุบัติเหตุบนท้องถนนอันเนื่องมา จากการเล่นน้ำสงกรานต์ โดยไม่มีการควบคุม</p> <p>4. เพื่อส่งเสริมประเพณีวัฒนธรรมอันดีงามของท้องถิ่น และเพื่อส่งเสริมให้คณะกรรมการชุมชน เด็กเยาวชน และประชาชนได้ตระหนักเห็นคุณค่าความสำคัญของบรรพบุรุษและผู้สูงอายุโดยแสดงความกตัญญูทวดเวทด้วยการรดน้ำขอพรจากผู้สูงอายุและมอบผ้าอาบน้ำให้กับผู้สูงอายุเกิน 60 ปี บริบูรณ์ ที่เข้าร่วมโครงการ เนื่องจากวันสงกรานต์เป็นวันสูงอายุแห่งชาติ</p>						<p>4. การเล่นน้ำสงกรานต์เป็นไปอย่างถูกต้องตามประเพณีและวัฒนธรรมอันดีงามของไทย</p> <p>5. ประเพณีที่ปฏิบัติคู่กับวันสงกรานต์ เช่น การรดน้ำดำหัวขอพรผู้สูงอายุ และประเพณีการสงฆ์น้ำพระ การก่อเจดีย์ทรายได้รับการสืบสาน</p> <p>6. กิจกรรมที่จัดขึ้นเนื่องในวันสงกรานต์ มีความสอดคล้องกับประเพณีและวัฒนธรรมไทย</p> <p>7. เด็ก เยาวชน และประชาชน มีความตระหนักและเห็นคุณค่าความสำคัญของผู้สูงอายุและได้แสดงออกถึงความ</p>		

3.1 แผนงานสร้างความเข้มแข็งของชุมชน

ที่	โครงการ	วัตถุประสงค์	เป้าหมาย (ผลผลิตของโครงการ)	งบประมาณและที่ผ่านมา				ตัวชี้วัด (KPI)	ผลลัพธ์ที่คาดว่าจะได้รับ	หน่วยงานที่รับผิดชอบ
				2561 (บาท)	2562 (บาท)	2563 (บาท)	2564 (บาท)			
		<p>5.เพื่อทำนุบำรุงศาสนาและสืบสานประเพณีสงกรานต์ที่ปฏิบัติสืบต่อกันมาคู่กับวันสงกรานต์ให้คงอยู่และเพื่อให้ประชาชนได้ร่วมสงกรานต์เพื่อความเป็นสิริมงคลต่อตนเองและครอบครัว</p> <p>6.เพื่อส่งเสริมสนับสนุนการจัดกิจกรรมงานประเพณีวันสงกรานต์ให้สอดคล้องกับประเพณีและวัฒนธรรมไทย</p> <p>7. เพื่อส่งเสริมให้เกิดความรักความผูกพันและตระหนักถึงคุณค่าของสถาบันครอบครัวส่งเสริมให้สมาชิกในครอบครัวได้ร่วมกันทำกิจกรรมต่างๆสร้างความรักความอบอุ่นส่งผลให้สังคมไทยเป็นสังคมที่มีครอบครัวแข็งแรงและลดปัญหาสังคม</p> <p>8.เพื่อให้เด็กเยาวชนและประชาชนทุกช่วงวัย มีสถานที่พักผ่อนทำกิจกรรมนันทนาการร่วมกัน</p>						<p>9.ทำให้เด็ก เยาวชน และประชาชน มีสถานที่พักผ่อนทำกิจกรรมนันทนาการร่วมกัน</p> <p>10.ทำให้การจัดกิจกรรมวันสงกรานต์ของเทศบาลนครนครสวรรค์ เป็นเอกลักษณ์และเกิดภาพลักษณ์ที่ดี เป็นที่รู้จักทุกภาคส่วน ทั้งภาคราชการ ภาคเอกชน และภาคประชาชน</p> <p>11.ทำให้เด็ก เยาวชน และประชาชน ภาคภูมิใจในการมีส่วนร่วมบำรุงรักษาไว้ซึ่งประเพณีอันดีงาม</p> <p>12.ทำให้คณะกรรมการชุมชน และประชาชน มี</p>		

3.1 แผนงานสร้างความเข้มแข็งของชุมชน

ที่	โครงการ	วัตถุประสงค์	เป้าหมาย (ผลผลิตของโครงการ)	งบประมาณและที่ผ่านมา				ตัวชี้วัด (KPI)	ผลลัพธ์ที่คาดว่าจะได้รับ	หน่วยงานที่รับผิดชอบ
				2561 (บาท)	2562 (บาท)	2563 (บาท)	2564 (บาท)			
		<p>9. เพื่อให้การจัดกิจกรรมเนื่องในวันสงกรานต์ของเทศบาลนครนครสวรรค์เป็นเอกลักษณ์และเกิดภาพลักษณ์ที่ดีเป็นที่รู้จักทั่วไปทุกภาคส่วนทั้งภาครัฐราชการภาคเอกชนและภาคประชาชน</p> <p>10. เพื่อเป็นการสร้างความสัมพันธ์ที่ดีระหว่างเทศบาลนครสวรรค์กับหน่วยงานภายนอก ทั้งภาคราชการ ภาคเอกชน และภาคประชาชน</p> <p>11. เพื่อส่งเสริมให้เด็ก เยาวชน และประชาชนทุกภาคส่วน มีส่วนร่วมในการบำรุงรักษาไว้ซึ่งประเพณีสงกรานต์สืบต่อไป</p> <p>12. เพื่อส่งเสริมให้คณะกรรมการชุมชนและประชาชนทุกภาคส่วน ร่วมคิด ร่วมวางแผนในการดำเนินกิจกรรมตามหลักการส่งเสริมการมีส่วนร่วมของประชาชน</p>								

3.1 แผนงานสร้างความเข้มแข็งของชุมชน

ที่	โครงการ	วัตถุประสงค์	เป้าหมาย (ผลผลิตของโครงการ)	งบประมาณและที่ผ่านมา				ตัวชี้วัด (KPI)	ผลลัพธ์ที่คาดว่าจะได้รับ	หน่วยงานที่รับผิดชอบ
				2561 (บาท)	2562 (บาท)	2563 (บาท)	2564 (บาท)			
5	ส่งเสริม สนับสนุน กิจกรรม วันพ่อ วันแม่ แห่งชาติ	1.เพื่อเป็นการแสดงออกถึงความจงรักภักดีต่อสถาบันพระมหากษัตริย์ 2.เพื่อเป็นการรำลึกวันคล้ายวันเฉลิมพระชนมพรรษาของพระบาทสมเด็จพระปรมินทรมหาภูมิพลอดุลยเดช บรมนาถบพิตร และเฉลิมพระเกียรติสมเด็จพระนางเจ้าสิริกิติ์ พระบรมราชินีนาถ ในพระบาทสมเด็จพระปรมินทรมหาภูมิพลอดุลยเดช บรมนาถบพิตร 3.เพื่อสร้างความสามัคคีและความสามัคคีเกิดจิตสำนึกในการปกป้องเทิดทูนและดำรงไว้ซึ่งสถาบันชาติ ศาสนา พระมหากษัตริย์ 4.เพื่อให้เด็ก เยาวชน และประชาชน ได้แสดงออกถึงความกตัญญูและตอบแทนพระคุณพ่อแม่ 5.เพื่อส่งเสริมให้เกิดความสัมพันธ์อันดีระหว่างสมาชิกในครอบครัว 6.เพื่อเป็นการยกย่องเชิดชูเกียรติของพ่อ แม่ดีเด่น ในระดับเทศบาล	ประชาชนในเขตเทศบาลนครนครสวรรค์ จำนวน 1,000 คน	500,000	500,000	500,000	500,000	จำนวนคน	1.ประชาชนได้แสดงออกถึงความจงรักภักดีต่อสถาบันพระมหากษัตริย์ 2.เป็นการเฉลิมพระเกียรติพระบาทสมเด็จพระเจ้าอยู่หัวฯ และสมเด็จพระนางเจ้าฯ พระบรมราชินีนาถ 3.เกิดความสามัคคีและความสามัคคีของประชาชน 4.เด็กเยาวชน และประชาชนได้แสดงความกตัญญูต่อพ่อ แม่ 5.เกิดความสัมพันธ์ระหว่าง สมาชิกในครอบครัวเพิ่มมากขึ้น 6.สมาชิกในครอบครัวได้ตระหนักถึงบุญคุณของพ่อ แม่	กองสวัสดิการสังคม

3.1 แผนงานสร้างความเข้มแข็งของชุมชน

ที่	โครงการ	วัตถุประสงค์	เป้าหมาย (ผลผลิตของโครงการ)	งบประมาณและที่ผ่านมา				ตัวชี้วัด (KPI)	ผลลัพธ์ที่คาดว่าจะได้รับ	หน่วยงานที่รับผิดชอบ
				2561 (บาท)	2562 (บาท)	2563 (บาท)	2564 (บาท)			
6	ส่งเสริม การแสดงออกถึงความจงรักภักดีต่อชาติ ศาสนา พระมหากษัตริย์ และศึกษาดูงาน	<p>1. เพื่อเสริมสร้างจิตสำนึกของประชาชน ดำรงไว้ซึ่งสถาบันชาติ ศาสนา พระมหากษัตริย์</p> <p>2. เพื่อให้ประชาชน ปกป้อง เทิดทูน และแสดงออกถึงความจงรักภักดีต่อพระบาทสมเด็จพระเจ้าอยู่หัวฯ สมเด็จพระนางเจ้าฯ พระบรมราชินีนาถ และพระบรมวงศานุวงศ์ทุกพระองค์</p> <p>3. เพื่อให้ประชาชนในพื้นที่ได้มีโอกาสร่วมถวายพระพรเนื่องในโอกาสมหามงคลเฉลิมพระชนมพรรษา 89 พรรษา ของพระบาทสมเด็จพระเจ้าอยู่หัวฯ</p> <p>4. เพื่อส่งเสริมให้ประชาชนผู้เข้ารับการอบรมตามโครงการ เป็นสื่อในการร่วมรณรงค์เผยแพร่พระราชกรณียกิจและเทิดพระเกียรติพระบาทสมเด็จพระเจ้าอยู่หัวฯ สมเด็จพระนางเจ้าฯ พระบรมราชินีนาถ และพระบรมวงศานุวงศ์ทุกพระองค์ต่อ</p>	<p>ประชาชนในชุมชนเขตเทศบาลนครนครสวรรค์ จำนวน 1000 คน</p>	1,500,000	1,500,000	1,500,000	1,500,000	จำนวนคน	<p>1. ประชาชนมีจิตสำนึก ดำรงไว้ซึ่งสถาบันชาติ ศาสนา พระมหากษัตริย์</p> <p>2. ประชาชนมีความปกป้องเคารพรักและเทิดทูนสถาบันพระมหากษัตริย์</p> <p>3. ประชาชนในพื้นที่ได้มีโอกาสเข้าร่วมถวายพระพร เพื่อแสดงออกถึงความจงรักภักดีในโอกาส มหามงคลเฉลิมพระชนมพรรษา 89 พรรษา ของพระบาทสมเด็จพระเจ้าอยู่หัวฯ</p> <p>4. ประชาชนทราบถึงพระราชกรณียกิจและเทิดพระเกียรติพระบาทสมเด็จพระเจ้าอยู่หัวฯ สมเด็จพระนางเจ้าฯ พระบรม</p>	กองสวัสดิการสังคม

3.1 แผนงานสร้างความเข้มแข็งของชุมชน

ที่	โครงการ	วัตถุประสงค์	เป้าหมาย (ผลผลิตของโครงการ)	งบประมาณและที่ผ่านมา				ตัวชี้วัด (KPI)	ผลลัพธ์ที่คาดว่าจะได้รับ	หน่วยงานที่รับผิดชอบ
				2561 (บาท)	2562 (บาท)	2563 (บาท)	2564 (บาท)			
7	อบรม ส่งเสริม คุณธรรม จริยธรรม ศีลธรรม สำหรับ ประชาชนในเขตเทศบาลฯ และศึกษาดูงาน	1.เพื่อให้ประชาชนทั่วไป ผู้สูงอายุ และผู้ด้อยโอกาสในเขตเทศบาลฯ เข้ารับการอบรมได้ฝึกปฏิบัติธรรม การภาวนาจิตตามแนว พระพุทธศาสนา เพื่อความสงบสุข ของชีวิตได้เข้ามามีส่วนร่วมใน กิจกรรมทำนุบำรุงเผยแผ่พุทธ ศาสนาและบำเพ็ญ สาธารณประโยชน์ร่วมกันก่อให้เกิด ความรักความสามัคคีในหมู่คณะ 2.เพื่อให้ประชาชนทั่วไป ผู้สูงอายุ และผู้ด้อยโอกาสในเขตเทศบาลฯ ในชุมชนใช้หลักศาสนากลมเกลียว จิตใจ ให้ลด ละ เลิก อบายมุขและ ใช้หลักธรรมในการครองตน ครอง เรือน ไม่ยึดติดกับวัตถุนิยมใช้ชีวิต แบบพอเพียงตามวิถีชีวิตแห่งการ ดำรงชีวิตที่สมบูรณ์ โดยมีธรรมะเป็น เครื่องยึดเหนี่ยวจิตใจที่ยึดสายกลาง ของความพอดี	ประชาชนทั่วไป ผู้สูงอายุ และผู้ด้อย โอกาส ในเขต เทศบาลนครนครสวรรค์ จำนวน 100 คน	300,000	300,000	300,000	300,000	จำนวนคน	1.ประชาชนทั่วไป ผู้สูงอายุ และ ผู้ด้อยโอกาสในเขต เทศบาลฯ เข้ารับการ อบรมได้ฝึกปฏิบัติธรรม การภาวนาจิตตาม แนวพระพุทธศาสนา พึ่งได้รับความสงบสุข ของชีวิตและได้เข้ามามี ส่วนร่วมในการทำนุ บำรุงเผยแผ่พุทธ ศาสนาและบำเพ็ญ ประโยชน์ร่วมกัน เกิด ความรักสามัคคีในหมู่ คณะ 2.ประชาชนทั่วไป ผู้สูงอายุ และ ผู้ด้อยโอกาสในเขต เทศบาลฯ เข้ารับการ อบรมใช้หลักศาสนา กล่อมเกลียวจิตใจให้ ลด ละ เลิก อบายมุข และ	กองสวัสดิการ สังคม

3.1 แผนงานสร้างความเข้มแข็งของชุมชน

ที่	โครงการ	วัตถุประสงค์	เป้าหมาย (ผลผลิตของโครงการ)	งบประมาณและที่ผ่านมา				ตัวชี้วัด (KPI)	ผลลัพธ์ที่คาดว่าจะได้รับ	หน่วยงานที่รับผิดชอบ
				2561 (บาท)	2562 (บาท)	2563 (บาท)	2564 (บาท)			
		<p>3.เพื่อให้ประชาชนทั่วไป ผู้สูงอายุและผู้ด้อยโอกาสในเขตเทศบาลฯ มีความรู้ในหลักจิตวิทยาด้านมนุษย์สัมพันธ์และการสร้างกำลังใจให้แก่ตนเองและผู้อื่น มีทัศนคติที่ดีต่อการทำงานและการดำรงชีวิตประจำวัน</p> <p>4.เพื่อให้ประชาชนทั่วไป ผู้สูงอายุและผู้ด้อยโอกาสในเขตเทศบาลฯ ได้ใช้คำสอนในพระพุทธศาสนาเป็นแนวทางในการปฏิบัติตน สร้างความรัก ความเข้าใจและความอบอุ่นแก่สมาชิกในครอบครัว ตระหนักถึงความสำคัญของสถาบันครอบครัว ซึ่งจะส่งผลให้ครอบครัวมีความพร้อมในการส่งเสริมให้สมาชิกในครอบครัวเป็นพลเมืองที่ดีมีความสุขในสังคม</p>						<p>3.ประชาชนทั่วไป ผู้สูงอายุ และผู้ด้อยโอกาสในเขตเทศบาลฯ ได้รับการส่งเสริมความรู้ในหลักจิตวิทยาด้านมนุษย์สัมพันธ์และสร้างกำลังใจให้แก่ตนเองและผู้อื่น มีทัศนคติที่ดีต่อการทำงานและการดำรงชีวิตประจำวัน</p> <p>4.ประชาชนทั่วไป ผู้สูงอายุ และผู้ด้อยโอกาสในเขตเทศบาลฯ และผู้ด้อยโอกาสในเขตเทศบาลฯ ใช้คำสอนของพระพุทธศาสนาเป็นแนวทางในการปฏิบัติตน สร้างความรัก ความเข้าใจ และมีความอบอุ่น ครอบครัว</p>		

3.1 แผนงานสร้างความเข้มแข็งของชุมชน

ที่	โครงการ	วัตถุประสงค์	เป้าหมาย (ผลผลิตของโครงการ)	งบประมาณและที่ผ่านมา				ตัวชี้วัด (KPI)	ผลลัพธ์ที่คาดว่าจะได้รับ	หน่วยงานที่รับผิดชอบ
				2561 (บาท)	2562 (บาท)	2563 (บาท)	2564 (บาท)			
8	เทศบาลพบประชาชน	1.เพื่อรับทราบปัญหาและความต้องการของประชาชน 2.เพื่อเป็นการสร้างความสัมพันธ์และความเข้าใจอันดีระหว่างเทศบาลกับประชาชน 3.เพื่ออำนวยความสะดวกให้กับประชาชนในการรับบริการด้านต่างๆ ที่เกี่ยวกับภารกิจของเทศบาล 4.เพื่อบูรณาการการให้บริการ สาธารณะกับหน่วยงานภายนอก และภาคเอกชนในการให้บริการประชาชน เช่น บริการตรวจสอบคุณภาพ ทัศนียภาพ บริการตัดผม การฉีดวัคซีน สัตว์เลี้ยง 5.ส่งเสริมการมีส่วนร่วมของประชาชนในด้านการแสดงความรู้ ความสามารถของประชาชนในชุมชนในรูปแบบต่างๆ	ประชาชนในเขตเทศบาลนครนครสวรรค์ จำนวน 650 คน	1,000,000	1,000,000	1,000,000	1,000,000	จำนวนคน	1.ได้ทราบถึงปัญหาและความต้องการของประชาชน และแก้ไขปัญหาได้ตามความต้องการของประชาชนตามอำนาจหน้าที่ของเทศบาล 2.เกิดความสัมพันธ์อันดีระหว่างเทศบาลกับประชาชน 3.ประชาชนได้รับความสะดวกในด้านการมารับบริการด้านต่างๆ 4.ประชาชนมีส่วนร่วมในกิจกรรมการแสดงความรู้ความสามารถ 5.ประชาชนได้รับข้อมูลข่าวสารและความรู้ตามอำนาจหน้าที่ของเทศบาล 6.ชุมชนเกิดการพัฒนาอย่างเข้มแข็ง	กองสวัสดิการสังคม

3.1 แผนงานสร้างความเข้มแข็งของชุมชน

ที่	โครงการ	วัตถุประสงค์	เป้าหมาย (ผลผลิตของโครงการ)	งบประมาณและที่ผ่านมา				ตัวชี้วัด (KPI)	ผลลัพธ์ที่คาดว่าจะได้รับ	หน่วยงานที่รับผิดชอบ
				2561 (บาท)	2562 (บาท)	2563 (บาท)	2564 (บาท)			
		6. เพื่อเผยแพร่ข้อมูลข่าวสารและ ความรู้ตามอำนาจหน้าที่ของเทศบาล 7. เทศบาลได้รับทราบปัญหาต่างๆ ของประชาชน เพื่อนำไปกำหนด เป็นแนวทางและนโยบายการ พัฒนาชุมชน								

3.1 แผนงานสร้างความเข้มแข็งของชุมชน

ที่	โครงการ	วัตถุประสงค์	เป้าหมาย (ผลผลิตของโครงการ)	งบประมาณและที่ผ่านมา				ตัวชี้วัด (KPI)	ผลลัพธ์ที่คาดว่าจะได้รับ	หน่วยงานที่รับผิดชอบ
				2561 (บาท)	2562 (บาท)	2563 (บาท)	2564 (บาท)			
9	ส่งเสริมพัฒนาเพิ่มศักยภาพและอบรมสัมมนาของผู้นำชุมชน คณะกรรมการชุมชน อนุกรรมการ ที่ปรึกษา และสมาชิกชุมชน และศึกษาดูงาน	1.เพื่อส่งเสริมความรู้ และเพิ่มพูนทักษะการพัฒนาชุมชนให้กับผู้นำชุมชน คณะกรรมการชุมชน อนุกรรมการ ที่ปรึกษา และสมาชิกชุมชน 2.เพื่อส่งเสริมประสบการณ์ และแลกเปลี่ยนเรียนรู้การพัฒนาชุมชนกับหน่วยงานภายนอกและนำมาประยุกต์ใช้กับชุมชนตนเองได้ 3.เพื่อส่งเสริมความรัก ความสามัคคีสร้างความสัมพันธ์ระหว่างชุมชนและองค์กรที่เกี่ยวข้อง 4.เพื่อส่งเสริมการเรียนรู้ด้านเศรษฐกิจชุมชน 5.เพื่อส่งเสริมพัฒนาอาชีพ และวิสาหกิจชุมชน 6.เพื่ออบรมเพิ่มศักยภาพผู้นำชุมชน คณะกรรมการชุมชน อนุกรรมการ ที่ปรึกษาและสมาชิกชุมชนในด้านเทคโนโลยีสารสนเทศ	ผู้นำชุมชน คณะกรรมการชุมชน อนุกรรมการ ที่ปรึกษา และสมาชิกชุมชน จำนวน 710 คน	1,000,000	1,000,000	1,000,000	1,000,000	จำนวนคน	1.ผู้นำชุมชน คณะกรรมการชุมชน อนุกรรมการ ที่ปรึกษา และสมาชิกชุมชน มีความรู้ ความสามารถ มีการเรียนรู้ร่วมกัน สามารถวิเคราะห์ปัญหาสาเหตุและแนวทางในการแก้ไข จัดลำดับความสำคัญในการวางแผนพัฒนาชุมชนในกระบวนการบริหารจัดการชุมชน 2. ผู้นำชุมชน คณะกรรมการชุมชน อนุกรรมการ ที่ปรึกษา และสมาชิกชุมชน มีส่วนร่วมในการสร้างความเข้มแข็ง สามารถพึ่งพาตนเองช่วยเหลือซึ่งกัน เห็นความสำคัญของการพัฒนาชุมชน	กองสวัสดิการสังคม

3.1 แผนงานสร้างความเข้มแข็งของชุมชน

ที่	โครงการ	วัตถุประสงค์	เป้าหมาย (ผลผลิตของโครงการ)	งบประมาณและที่ผ่านมา				ตัวชี้วัด (KPI)	ผลลัพธ์ที่คาดว่าจะได้รับ	หน่วยงานที่รับผิดชอบ
				2561 (บาท)	2562 (บาท)	2563 (บาท)	2564 (บาท)			
								3.ผู้นำชุมชน คณะกรรมการชุมชน อนุกรรมการ ที่ปรึกษา และสมาชิกชุมชน เกิด ความรัก ความสามัคคี สามารถสร้าง ความสัมพันธ์ระหว่าง ชุมชนและองค์กรอื่นๆ ที่เกี่ยวข้องได้ 4.ชุมชน ได้รับความรู้สามารถ นำมาพัฒนาด้าน เศรษฐกิจของชุมชนได้ 5.ชุมชนได้รับการ พัฒนาและส่งเสริมด้าน อาชีพ 6.ผู้นำชุมชน คณะกรรมการชุมชน อนุกรรมการ ที่ปรึกษา และสมาชิกในชุมชนมี ความรู้และทักษะ เกี่ยวกับเทคโนโลยี สารสนเทศ		

3.1 แผนงานสร้างความเข้มแข็งของชุมชน

ที่	โครงการ	วัตถุประสงค์	เป้าหมาย (ผลผลิตของโครงการ)	งบประมาณและที่ผ่านมา				ตัวชี้วัด (KPI)	ผลลัพธ์ที่คาดว่าจะได้รับ	หน่วยงานที่รับผิดชอบ
				2561 (บาท)	2562 (บาท)	2563 (บาท)	2564 (บาท)			
10	ส่งเสริมกีฬาชุมชนสัมพันธ์ ตำบลยาเสพติด	1.เพื่อให้คณะกรรมการชุมชน/คณะกรรมการพัฒนาสตรีชุมชนและสมาชิกชุมชนร่วมวางแผนจัดกิจกรรมทางด้านกีฬาร่วมกัน 2.เพื่อส่งเสริมการมีส่วนร่วม สร้างความรัก ความสามัคคี ในเด็ก เยาวชน ผู้สูงอายุ สตรี ประชาชนในทุกชุมชนและครอบครัว 3.เพื่อให้เด็ก เยาวชน ผู้สูงอายุ สตรี ประชาชนในชุมชน และในครอบครัวใช้เวลาว่างให้เกิดประโยชน์ส่งเสริมการออกกำลังกาย การเล่นกีฬา เพื่อผ่อนคลายความตึงเครียดทำให้สุขภาพดี จิตใจและอารมณ์แจ่มใส 4.เพื่อสร้างจิตสำนึกในการป้องกัน และแก้ไขปัญหาเสพติดในชุมชน โดยการส่งเสริมการเล่นกีฬา 5.เพื่อเชื่อมความสัมพันธ์อันดีระหว่างหน่วยงานภาครัฐ ภาคเอกชน และประชาชนในชุมชน	จัดการแข่งขันกีฬา ระหว่างชุมชนในเขต เทศบาล ประมาณ 1,000 คน/ปี ให้กับเด็ก เยาวชน และประชาชน	3,000,000	3,000,000	3,000,000	3,000,000	จำนวนคน	1.คณะกรรมการชุมชน/ คณะกรรมการพัฒนา สตรีชุมชนและสมาชิก ชุมชนมีความสัมพันธ์ที่ดี ต่อกันโดยใช้กิจกรรม กีฬา 2.เด็ก เยาวชน ผู้สูงอายุ สตรีประชาชน ในชุมชนและใน ครอบครัว มีส่วนเกิด ความรักความสามัคคี เพิ่มมากขึ้น 3.เด็ก เยาวชน ผู้สูงอายุ สตรี ประชาชนในชุมชนและ ในครอบครัว ได้ใช้เวลา ว่างให้เกิดประโยชน์มี สุขภาพร่างกายดี มี อารมณ์แจ่มใส 4.เด็ก เยาวชน ผู้สูงอายุ สตรี ประชาชนในชุมชนและ ในครอบครัวห่างไกล จากยาเสพติดมีจิตสำนึก ในการ ออกกำลังกาย และตระหนักถึงพิษภัย	กองสวัสดิการ สังคม

3.1 แผนงานสร้างความเข้มแข็งของชุมชน

ที่	โครงการ	วัตถุประสงค์	เป้าหมาย (ผลผลิตของโครงการ)	งบประมาณและที่ผ่านมา				ตัวชี้วัด (KPI)	ผลลัพธ์ที่คาดว่าจะได้รับ	หน่วยงานที่รับผิดชอบ
				2561 (บาท)	2562 (บาท)	2563 (บาท)	2564 (บาท)			
11	ส่งเสริม สนับสนุนกองทุนสวัสดิการชุมชนและศึกษาดูงาน	1.เพื่อให้คณะกรรมการและสมาชิกกองทุนสวัสดิการชุมชนได้จัดตั้งกองทุนสวัสดิการชุมชน รู้หลักการ บริหารงานกองทุนสวัสดิการชุมชน และการมีส่วนร่วมในการพัฒนากองทุนสวัสดิการชุมชน 2.เพื่อให้คณะกรรมการทุกฝ่าย เกิดความภาคภูมิใจ และตระหนักในหน้าที่ของตนเอง 3.เพื่อให้คณะกรรมการกองทุนสวัสดิการชุมชนและสมาชิกกองทุนสวัสดิการชุมชนได้สร้างกระบวนการเรียนรู้ร่วมกัน 4.เทศบาลนครนครสวรรค์ได้ทราบถึงความต้องการของกองทุนสวัสดิการชุมชนในชุมชนรวมทั้งทราบถึงปัญหา อุปสรรค ในการพัฒนาเพื่อกำหนดเป็นแนวทางและนโยบายในการพัฒนากองทุนสวัสดิการชุมชน	จัดตั้งกองทุนสวัสดิการชุมชน ในเขตเทศบาลฯ และจัดอบรมสัมมนาและศึกษาดูงานปีละ 1 ครั้ง	500,000	500,000	500,000	500,000	จำนวนคน	1.มีการจัดตั้งกองทุนสวัสดิการชุมชน คณะกรรมการและสมาชิกกองทุนสวัสดิการชุมชน สามารถบริหารจัดการ วิเคราะห์ปัญหาสาเหตุ และแนวทางการแก้ไข ปัญหา จัดลำดับความสำคัญวางแผนพัฒนากองทุนสวัสดิการชุมชน และประเมินผลได้ 2. คณะกรรมการและสมาชิกกองทุนสวัสดิการชุมชน เกิดความรู้สึภาคภูมิใจในบทบาทหน้าที่ของตน เป็นแรงผลักดันในการพัฒนากองทุนสวัสดิการชุมชนของตนเอง 3.ทำให้สมาชิก	กองทุนสวัสดิการสังคม

3.1 แผนงานสร้างความเข้มแข็งของชุมชน

ที่	โครงการ	วัตถุประสงค์	เป้าหมาย (ผลผลิตของโครงการ)	งบประมาณและที่ผ่านมา				ตัวชี้วัด (KPI)	ผลลัพธ์ที่คาดว่าจะได้รับ	หน่วยงานที่รับผิดชอบ
				2561 (บาท)	2562 (บาท)	2563 (บาท)	2564 (บาท)			
									ได้เรียนรู้ร่วมกันถึงแนวทางการพัฒนากองทุนสวัสดิการชุมชน 4. ทำให้เทศบาลนครนครสวรรค์ได้ทราบข้อมูลปัญหาและความต้องการของกองทุนสวัสดิการชุมชน ประกอบการวางแผนและนโยบายในการพัฒนา กองทุนสวัสดิการชุมชน	

3.1 แผนงานสร้างความเข้มแข็งของชุมชน

ที่	โครงการ	วัตถุประสงค์	เป้าหมาย (ผลผลิตของโครงการ)	งบประมาณและที่ผ่านมา				ตัวชี้วัด (KPI)	ผลลัพธ์ที่คาดว่าจะได้รับ	หน่วยงานที่รับผิดชอบ
				2561 (บาท)	2562 (บาท)	2563 (บาท)	2564 (บาท)			
12	ส่งเสริมอบรม คณะกรรมการกองทุน ชุมชนเมือง สมาชิกกองทุน และศึกษาดูงาน	เพื่อเป็นการส่งเสริมและพัฒนา แลกเปลี่ยนทัศนคติประสบการณ์ ทำงานประสานให้เกิดความร่วมมือ กับกลไก เครือข่ายกองทุนชุมชน เมือง และหน่วยงานที่เกี่ยวข้อง	จัดอบรมสัมมนาและ ศึกษาดูงาน อย่างน้อยปี ละ 1 ครั้ง	200,000	200,000	200,000	200,000	จำนวนคน	พัฒนาแลกเปลี่ยน ทัศนคติประสบการณ์ การทำงานประสานให้ เกิดความร่วมมือกับ กลไกเครือข่ายกองทุน ชุมชนเมือง และ หน่วยงานที่เกี่ยวข้อง มากยิ่งขึ้น ทำให้ กองทุนชุมชนเมืองมี การบริหารจัดการที่ดี ถูกต้องโปร่งใส	กองสวัสดิการ สังคม

3.1 แผนงานสร้างความเข้มแข็งของชุมชน

ที่	โครงการ	วัตถุประสงค์	เป้าหมาย (ผลผลิตของโครงการ)	งบประมาณและที่ผ่านมา				ตัวชี้วัด (KPI)	ผลลัพธ์ที่คาดว่าจะได้รับ	หน่วยงานที่รับผิดชอบ
				2561 (บาท)	2562 (บาท)	2563 (บาท)	2564 (บาท)			
13	สนับสนุนการจัดประชุมประชาคมคณะกรรมการจัดทำแผนพัฒนาชุมชนและศึกษาดูงาน	1.เพื่อให้คณะกรรมการ สมาชิกและประชาชนในชุมชนจัดทำแผนชุมชน 2.เพื่อให้คณะกรรมการ สมาชิกและประชาชนในชุมชนมีจิตสำนึกตระหนักถึงบทบาทหน้าที่ของตนเองในการแก้ไขปัญหาและการพัฒนาชุมชนอย่างต่อเนื่องและยั่งยืน 3.เพื่อให้คณะกรรมการ สมาชิกและประชาชนในชุมชนได้สร้างกระบวนการเรียนรู้ร่วมกันในการจัดทำแผนชุมชน เพื่อการพัฒนาและแก้ไขปัญหาตรงตามความต้องการของประชาชน	คณะกรรมการชุมชน อนุกรรมการ ที่ปรึกษา และสมาชิกชุมชน 71 ชุมชน	1,000,000	1,000,000	1,000,000	1,000,000	จำนวนชุมชน	1.คณะกรรมการ สมาชิก และประชาชน ทุกฝ่ายในชุมชน สามารถวิเคราะห์ปัญหา สาเหตุ และแนวทางใน การแก้ไข จัดลำดับ ความสำคัญ วางแผน ดำเนินการพัฒนาชุมชน และร่วมกันจัดทำ ประชุมประชาคมแผน ชุมชนได้ 2.คณะกรรมการ สมาชิก และประชาชน ทุกฝ่ายในชุมชนได้ ตระหนักในบทบาท หน้าที่ของตนเองและ เป็นแรงผลักดันในการ ทำงานด้านการแก้ไข ปัญหาและพัฒนาชุมชน ตนเองได้อย่างต่อเนื่อง และยั่งยืน 3.คณะกรรมการ	กองสวัสดิการ สังคม

3.1 แผนงานสร้างความเข้มแข็งของชุมชน

ที่	โครงการ	วัตถุประสงค์	เป้าหมาย (ผลผลิตของโครงการ)	งบประมาณและที่ผ่านมา				ตัวชี้วัด (KPI)	ผลลัพธ์ที่คาดว่าจะได้รับ	หน่วยงานที่รับผิดชอบ
				2561 (บาท)	2562 (บาท)	2563 (บาท)	2564 (บาท)			
		4.เทศบาลได้ทราบถึงความต้องการ ของประชาชนในชุมชน รวมทั้ง ทราบถึงอุปสรรคในการพัฒนาชุมชน เพื่อเข้าสู่แผนพัฒนาเทศบาล แผนพัฒนาท้องถิ่นสี่ปี 5.เพื่อส่งเสริมและสนับสนุนการ จัดทำแผนชุมชนโดยมอบหมาย เจ้าหน้าที่ร่วมสังเกตการณ์และให้ คำปรึกษาในการดำเนินการจัดทำ แผน						4.เทศบาลได้รับทราบ ข้อมูลปัญหาความ ต้องการของแต่ละ ชุมชนมาประกอบการ วางแผนและกำหนด นโยบายการพัฒนา ชุมชน เพื่อเข้าสู่ แผนพัฒนาเทศบาล แผนพัฒนาท้องถิ่นสี่ปี 5.ทำให้ได้รับส่งเสริม และสนับสนุนการจัดทำ แผนชุมชนโดย เจ้าหน้าที่ร่วม สังเกตการณ์และให้ คำปรึกษาในการ ดำเนินการจัดทำแผน		

3.1 แผนงานสร้างความเข้มแข็งของชุมชน

ที่	โครงการ	วัตถุประสงค์	เป้าหมาย (ผลผลิตของโครงการ)	งบประมาณและที่ผ่านมา				ตัวชี้วัด (KPI)	ผลลัพธ์ที่คาดว่าจะได้รับ	หน่วยงานที่รับผิดชอบ
				2561 (บาท)	2562 (บาท)	2563 (บาท)	2564 (บาท)			
14	อบรม สัมมนา คณะกรรมการพัฒนาสตรี และสมาชิกสตรีชุมชน และศึกษาดูงาน	1.เพื่อส่งเสริมความรู้ และเพิ่มพูนทักษะการพัฒนาชุมชนให้กับ คณะกรรมการพัฒนาสตรีและสมาชิกชุมชน 2.เพื่อส่งเสริมศักยภาพคณะกรรมการสตรีและสมาชิกชุมชนให้มีภาวะผู้นำ คุณธรรม จริยธรรม สามารถพัฒนาชุมชนของตนเองให้มีความยั่งยืนต่อไปได้ 3.เพื่อส่งเสริมประสบการณ์และแลกเปลี่ยนเรียนรู้การพัฒนาชุมชนกับหน่วยงานภายนอกและนำมาประยุกต์ใช้กับชุมชนตนเองได้	คณะกรรมการพัฒนาสตรี และสมาชิกสตรีชุมชน จำนวน 600 คน	1,000,000	1,000,000	1,000,000	1,000,000	จำนวนคน	1.คณะกรรมการพัฒนาสตรี และสมาชิกสตรี มีความรู้สามารถ มีการเรียนรู้ร่วมกันและแนวทางในการแก้ไข จัดลำดับความสำคัญในการวางแผนพัฒนาชุมชนในกระบวนการบริหารจัดการชุมชน 2. คณะกรรมการพัฒนาสตรีและสมาชิกชุมชน มีความรู้ เป็นผู้นำเพิ่มขึ้น มีคุณธรรม จริยธรรมสามารถพัฒนาชุมชนของตนเองให้มีความยั่งยืนต่อไป 3.คณะกรรมการพัฒนาสตรีและสมาชิกสตรี มีส่วนร่วมในการสร้างความเข้มแข็ง สามารถพึ่งพาตนเอง ช่วยเหลือซึ่งกันและกันเห็น	กองสวัสดิการสังคม

3.1 แผนงานสร้างความเข้มแข็งของชุมชน

ที่	โครงการ	วัตถุประสงค์	เป้าหมาย (ผลผลิตของโครงการ)	งบประมาณและที่ผ่านมา				ตัวชี้วัด (KPI)	ผลลัพธ์ที่คาดว่าจะได้รับ	หน่วยงานที่รับผิดชอบ
				2561 (บาท)	2562 (บาท)	2563 (บาท)	2564 (บาท)			
		4. เพื่อส่งเสริมความรักสามัคคีสร้างความสัมพันธ์ระหว่างชุมชนและองค์กรที่เกี่ยวข้อง 5. เพื่อนำประสบการณ์ที่ได้รับจากการทัศนศึกษาดูงานมาประยุกต์ใช้ในการพัฒนาชุมชนของตนเอง 6. เพื่อส่งเสริมการเรียนรู้เกิดการพัฒนาอาชีพและวิสาหกิจชุมชน 7. เพื่ออบรมเพิ่มศักยภาพคณะกรรมการพัฒนาสตรีและสมาชิกสตรีชุมชน ด้านเทคโนโลยีสารสนเทศ						4. คณะกรรมการพัฒนาสตรีและสมาชิกสตรีชุมชน มีความรักสามัคคี สามารถสร้างความสัมพันธ์ระหว่างชุมชนและองค์กรอื่นๆที่เกี่ยวข้องได้ 5. คณะกรรมการพัฒนาสตรีและสมาชิกสตรีสามารถนำประสบการณ์ที่ได้จากการศึกษาดูงานมาประยุกต์ใช้ในการพัฒนาชุมชนของตนเองได้ 6. คณะกรรมการพัฒนาสตรีและสมาชิกสตรีชุมชนเกิดการเรียนรู้และมีการพัฒนาอาชีพและวิสาหกิจชุมชนอย่างยั่งยืน 7. คณะกรรมการพัฒนา		

3.1 แผนงานสร้างความเข้มแข็งของชุมชน

ที่	โครงการ	วัตถุประสงค์	เป้าหมาย (ผลผลิตของโครงการ)	งบประมาณและที่ผ่านมา				ตัวชี้วัด (KPI)	ผลลัพธ์ที่คาดว่าจะได้รับ	หน่วยงานที่รับผิดชอบ
				2561 (บาท)	2562 (บาท)	2563 (บาท)	2564 (บาท)			
15	คัดเลือกคณะกรรมการพัฒนาสตรีดีเด่นสมาชิกสตรีดีเด่นในเขตเทศบาลนครนครสวรรค์	<p>1.เพื่อเป็นการยกย่องเชิดชูเกียรติแก่คณะกรรมการพัฒนาสตรีและสมาชิกสตรีดีเด่นในเขตเทศบาลนครนครสวรรค์</p> <p>2.เพื่อเป็นการส่งเสริม สนับสนุนให้คณะกรรมการพัฒนาสตรีและสมาชิกสตรีในเขตเทศบาลนครนครสวรรค์ได้รับการยกย่องเผยแพร่เกียรติคุณ เกิดความภาคภูมิใจและเป็นแบบอย่างที่ดี</p> <p>3.เพื่อเป็นการกระตุ้นให้คณะกรรมการพัฒนาและสมาชิกสตรีในชุมชนร่วมใจกัน ร่วมคิด ร่วมทำ ร่วมรับผิดชอบและร่วมกันพัฒนาชุมชนอย่างต่อเนื่อง</p>	คณะกรรมการพัฒนาสตรีและสมาชิกสตรีชุมชน จำนวน 204 คน	100,000	100,000	100,000	100,000	จำนวนชุมชน	<p>1.คณะกรรมการพัฒนาสตรีดีเด่นและสมาชิกสตรีดีเด่นในชุมชนได้รับการยกย่องและเชิดชูเกียรติเป็นแบบอย่างที่ดีของชุมชน</p> <p>2.คณะกรรมการพัฒนาสตรีดีเด่นและสมาชิกสตรีดีเด่นได้รับการยกย่อง เผยแพร่เกียรติคุณและเกิดความภาคภูมิใจ</p> <p>3.คณะกรรมการพัฒนาสตรีสมาชิกสตรีและสตรีในชุมชนเกิดความร่วมใจกัน ร่วมคิดร่วมทำ ร่วมรับผิดชอบและร่วมกันพัฒนาชุมชนอย่างต่อเนื่อง</p>	กองสวัสดิการสังคม

3.1 แผนงานสร้างความเข้มแข็งของชุมชน

ที่	โครงการ	วัตถุประสงค์	เป้าหมาย (ผลผลิตของโครงการ)	งบประมาณและที่ผ่านมา				ตัวชี้วัด (KPI)	ผลลัพธ์ที่คาดว่าจะได้รับ	หน่วยงานที่รับผิดชอบ
				2561 (บาท)	2562 (บาท)	2563 (บาท)	2564 (บาท)			
16	อบรม ส่งเสริม สนับสนุน กิจกรรมศูนย์พัฒนาครอบครัวชุมชนในเขตเทศบาลนครนครสวรรค์ และศึกษาดูงาน	<p>1.เพื่อการยกย่องเชิดชูบุคคลที่มีความกตัญญู ประกอบด้วยเด็กเยาวชน คณะกรรมการชุมชน ที่ปรึกษาชุมชน คณะอนุกรรมการชุมชน ประชาชนในชุมชน คณะกรรมการพัฒนาสตรีชุมชน คณะทำงานศูนย์พัฒนาครอบครัว และครอบครัวที่ประสบความสำเร็จในชีวิตครอบครัว</p> <p>2.เพื่อเป็นการส่งเสริม สนับสนุน พัฒนาความรู้ความเข้าใจถึงบทบาทหน้าที่และความสำคัญของสถาบันครอบครัว</p> <p>3.เพื่อเป็นแบบอย่างที่ดีให้แก่เด็กเยาวชน ประชาชนทั่วไป และสมาชิกในครอบครัวเกิดจิตสำนึกที่ดี และเป็นแนวทางปฏิบัติตาม</p>	คณะทำงานศูนย์พัฒนาครอบครัวชุมชน สมาชิกครอบครัว ประกอบ ด้วย พ่อ แม่ ลูก และประชาชนในชุมชน จำนวน 65 ชุมชน	500,000	500,000	500,000	500,000	จำนวนชุมชน	<p>1.เด็ก เยาวชน ประชาชน คณะกรรมการชุมชน ที่ปรึกษาชุมชน คณะอนุกรรมการชุมชน ประชาชนในชุมชน คณะกรรมการพัฒนาสตรีชุมชน คณะทำงานศูนย์พัฒนาครอบครัว และครอบครัวที่ประสบความสำเร็จได้รับการเชิดชูเกียรติให้เป็นแบบอย่างที่ดีต่อชุมชน และสังคม</p> <p>2.เกิดความรักความผูกพัน ความอบอุ่น และความมั่นคงของครอบครัวในชุมชน เด็กเยาวชน ประชาชนทั่วไป ได้รับการส่งเสริมและพัฒนาความรู้ ความเข้าใจ ถึงบทบาทหน้าที่</p>	กองสวัสดิการสังคม

3.1 แผนงานสร้างความเข้มแข็งของชุมชน

ที่	โครงการ	วัตถุประสงค์	เป้าหมาย (ผลผลิตของโครงการ)	งบประมาณและที่ผ่านมา				ตัวชี้วัด (KPI)	ผลลัพธ์ที่คาดว่าจะได้รับ	หน่วยงานที่รับผิดชอบ
				2561 (บาท)	2562 (บาท)	2563 (บาท)	2564 (บาท)			
		4.เพื่อให้สมาชิกครอบครัว เช่น พ่อแม่ ลูก ปู่ ย่า ตา ยาย ได้ตระหนักถึงความสำคัญและเกิดเจตคติที่ดีต่อสถาบันครอบครัว 5.เพื่อลดปัญหาความรุนแรงในครอบครัว ชุมชน และสังคม						3.เด็ก เยาวชน ประชาชนทั่วไป ครอบครัวในชุมชน สังคม ได้รับแบบอย่างที่ดีเป็นแนวทางในการดำเนินชีวิต 4.สมาชิกครอบครัว เช่น พ่อ แม่ ลูก ปู่ ย่า ตา ยาย ได้ตระหนักถึงความสำคัญและเกิดเจตคติที่ดีต่อสถาบันครอบครัว 5.ปัญหาความรุนแรงในครอบครัว ชุมชน สังคม ลดลง		

3.1 แผนงานสร้างความเข้มแข็งของชุมชน

ที่	โครงการ	วัตถุประสงค์	เป้าหมาย (ผลผลิตของโครงการ)	งบประมาณและที่ผ่านมา				ตัวชี้วัด (KPI)	ผลลัพธ์ที่คาดว่าจะได้รับ	หน่วยงานที่รับผิดชอบ
				2561 (บาท)	2562 (บาท)	2563 (บาท)	2564 (บาท)			
17	สนับสนุนกลุ่มสตรีเพื่อส่งเสริมและพัฒนาศักยภาพกลุ่มสตรี	1.เพื่อส่งเสริมให้สตรีและประชาชนในชุมชนเข้าใจบทบาทและหน้าที่ของตนเอง มีความรู้ความเข้าใจเกี่ยวกับการพัฒนาชุมชน 2.เพื่อเสริมสร้างกระบวนการมีส่วนร่วมในการพัฒนาชุมชนของสตรีชุมชน 3.เพื่อส่งเสริมให้สตรีในชุมชนมีการพัฒนาศักยภาพของตนเองสามารถทำงานด้านการพัฒนาและแก้ไขปัญหาต่าง ๆ ในชุมชนได้ 4.เพื่อส่งเสริมให้สตรีและประชาชนในชุมชนมีอาชีพ/รายได้และความเป็นอยู่ที่ดีขึ้น	ชุมชนในเขตเทศบาลนครนครสวรรค์ จำนวน 71 ชุมชน	710,000	710,000	710,000	710,000	จำนวนชุมชน	1.สตรีและประชาชนในชุมชนมีความรู้ความเข้าใจเกี่ยวกับการพัฒนาชุมชน 2.สตรีในชุมชนมีความเข้าใจและมีส่วนร่วมในการพัฒนาชุมชน 3.สตรีในชุมชนเข้าใจและตระหนักถึงบทบาทหน้าที่ของตนเอง 4.สตรีในชุมชนมีการพัฒนาศักยภาพและความสามารถการพัฒนาชุมชนตนเอง 5.สตรีและประชาชนในชุมชนมีสวัสดิการต่างๆ ที่มั่นคง มีอาชีพมีรายได้ และความ เป็นอยู่ที่ดีขึ้น	กองสวัสดิการสังคม (เงินอุดหนุน)

3.1 แผนงานสร้างความเข้มแข็งของชุมชน

ที่	โครงการ	วัตถุประสงค์	เป้าหมาย (ผลผลิตของโครงการ)	งบประมาณและที่ผ่านมา				ตัวชี้วัด (KPI)	ผลลัพธ์ที่คาดว่าจะได้รับ	หน่วยงานที่รับผิดชอบ
				2561 (บาท)	2562 (บาท)	2563 (บาท)	2564 (บาท)			
18	รณรงค์ยุติความรุนแรงต่อเด็ก สตรี คนชรา และครอบครัว	1.เพื่อส่งเสริม สนับสนุนให้ประชาชน ครอบครัว ชุมชน และองค์กรท้องถิ่น มีส่วนร่วมช่วยดูแล ฝึกระวัง ป้องกัน และแก้ไขปัญหาความรุนแรงต่อเด็ก สตรี คนชรา และครอบครัว 2. เพื่อส่งเสริมให้ประชาชน ผู้นำกลุ่มต่างๆ เช่น คณะกรรมการ ชุมชน คณะกรรมการพัฒนาสตรีชุมชน คณะทำงานศูนย์พัฒนาครอบครัวในชุมชน มีความรู้ความเข้าใจ มีเจตคติที่เหมาะสมตระหนักในสิทธิเด็ก สตรี คนชรา และครอบครัว และมีทักษะในการแก้ไขความขัดแย้งอย่างสร้างสรรค์	1.ประชาชนในเขตเทศบาลนครนครสวรรค์ 2.สตรีในชุมชน ครอบครัว และสมาชิกครอบครัว เช่น พ่อ แม่ ปู่ ย่า ตา ยาย ลูก หลาน เป็นต้น 3. ผู้นำกลุ่มต่างๆ เช่น คณะกรรมการชุมชน คณะกรรมการพัฒนาสตรีชุมชน คณะทำงานศูนย์พัฒนาครอบครัวในชุมชน มีความรู้ความเข้าใจ มีเจตคติที่เหมาะสมตระหนักในสิทธิเด็ก สตรี คนชรา และครอบครัว และมีทักษะในการแก้ไขความขัดแย้งอย่างสร้างสรรค์	300,000	300,000	300,000	300,000	จำนวนคน	1.ประชาชน ครอบครัว ชุมชนและองค์กรท้องถิ่น มีส่วนร่วมช่วยดูแล ฝึกระวัง ป้องกัน และแก้ไขปัญหาความรุนแรงต่อเด็ก สตรี คนชรา และครอบครัว 2.ประชาชน ผู้นำกลุ่มต่างๆ เช่น คณะกรรมการชุมชน คณะกรรมการพัฒนาสตรีชุมชน คณะทำงานศูนย์พัฒนาครอบครัวในชุมชน มีความรู้ ความเข้าใจมีเจตคติที่เหมาะสม ตระหนักในสิทธิเด็ก สตรี คนชรา และครอบครัว และมีทักษะในการแก้ไขความขัดแย้งอย่างสร้างสรรค์หลีกเลี่ยงการเป็นผู้กระทำ	กองสวัสดิการสังคม

3.1 แผนงานสร้างความเข้มแข็งของชุมชน

ที่	โครงการ	วัตถุประสงค์	เป้าหมาย (ผลผลิตของโครงการ)	งบประมาณและที่ผ่านมา				ตัวชี้วัด (KPI)	ผลลัพธ์ที่คาดว่าจะได้รับ	หน่วยงานที่รับผิดชอบ
				2561 (บาท)	2562 (บาท)	2563 (บาท)	2564 (บาท)			
		หลีกเลี่ยงการเป็นผู้กระทำ ความรุนแรงและเป็นผู้ถูกกระทำ 3. เพื่อเป็นการรณรงค์ให้ประชาชน ครอบครัว ชุมชน และองค์กร ท้องถิ่น ตระหนักถึงความสำคัญต่อ สถานการณ์ความรุนแรงต่อเด็ก สตรี คนชรา และครอบครัว รวมถึงการ ให้ความช่วยเหลือผู้ประสบปัญหา และกฎหมายที่เกี่ยวข้อง						ความรุนแรงและเป็นผู้ถูกกระทำ 3. ประชาชน ครอบครัว ชุมชนและองค์กร ท้องถิ่น ตระหนักถึงความสำคัญต่อ สถานการณ์ความรุนแรงต่อเด็ก สตรี คนชราและครอบครัว รวมถึงการให้ความช่วยเหลือผู้ประสบ ปัญหา และกฎหมายที่เกี่ยวข้อง 4.ลดปัญหา การกระทำ ความรุนแรง ในครอบครัว ชุมชน และสังคม		
19	ประกวดชุมชนพัฒนาดีเด่น และคัดเลือกคณะกรรมการ ตัวอย่าง	1. เพื่อเป็นการยกย่องเชิดชูเกียรติ คณะกรรมการชุมชนที่เป็นคนดีเป็น แบบอย่างที่ดี และชุมชนที่มีการ พัฒนาดีเด่น	ชุมชนที่ได้รับการคัดเลือก จำนวน 10 ชุมชน คณะกรรมการชุมชน จำนวน 284 คน	200,000	200,000	200,000	200,000	จำนวนคน	1.ชุมชนและ คณะกรรมการชุมชนมีความตื่นตัว ตระหนัก ถึงบทบาทหน้าที่ของตนเองรวมถึงการมีส่วนร่วมในการ	กองสวัสดิการสังคม

3.1 แผนงานสร้างความเข้มแข็งของชุมชน

ที่	โครงการ	วัตถุประสงค์	เป้าหมาย (ผลผลิตของโครงการ)	งบประมาณและที่ผ่านมา				ตัวชี้วัด (KPI)	ผลลัพธ์ที่คาดว่าจะได้รับ	หน่วยงานที่รับผิดชอบ
				2561 (บาท)	2562 (บาท)	2563 (บาท)	2564 (บาท)			
		2.เพื่อเป็นการส่งเสริม สนับสนุน เขตชุมชนดี และชุมชนที่มีการพัฒนา ดีเด่นที่ได้รับการยกย่องให้เกิดความ ภาคภูมิใจ และเป็นการสร้างขวัญ และกำลังใจในการปฏิบัติหน้าที่ 3. เพื่อเป็นการส่งเสริม กระตุ้น ร่วมคิด ร่วมทำ ร่วมรับผิดชอบและร่วม การทำงานของคณะกรรมการชุมชน และประชาชนในชุมชนอย่างเป็น องค์รวม 4.เพื่อเป็นต้นแบบและ แบบอย่างให้กับชุมชนอื่นๆ ได้ ปฏิบัติตามสามารถขยายผลไปสู่ บุคคล องค์กรและชุมชนอื่นได้ เกิด เป็นความเข้มแข็งของชุมชนอย่าง ยั่งยืน						พัฒนาชุมชนของตนเอง 2.ชุมชนและ คณะกรรมการชุมชนที่ ได้รับการยกย่องเชิดชู เกียรติเกิดความ ภาคภูมิใจและเห็น ความสำคัญของการ เป็นแบบอย่างที่ดี 3. คณะกรรมการชุมชน และประชาชนมีความ ตื่นตัวที่จะเข้ามา มีบทบาทและมีส่วนร่วม รวมถึงมีความสามัคคี มี จิตสำนึกต่อการพัฒนา ชุมชนของตนเอง เกิด กระบวนการส่งเสริม การทำงานร่วมกัน 4. ชุมชนมีการพัฒนา ตนเองอย่างต่อเนื่อง เพื่อเป็นแบบอย่างที่ดี เกิดเป็นความเข้มแข็ง ของชุมชนอย่างยั่งยืน		

3.1 แผนงานสร้างความเข้มแข็งของชุมชน

ที่	โครงการ	วัตถุประสงค์	เป้าหมาย (ผลผลิตของโครงการ)	งบประมาณและที่ผ่านมา				ตัวชี้วัด (KPI)	ผลลัพธ์ที่คาดว่าจะได้รับ	หน่วยงานที่รับผิดชอบ
				2561 (บาท)	2562 (บาท)	2563 (บาท)	2564 (บาท)			
20	ส่งเสริม อบรม ความรู้เกี่ยวกับการพิทักษ์ความเสมอภาคและคุ้มครองสิทธิสตรีและครอบครัว และศึกษาดูงาน	1. เพื่อส่งเสริมและสนับสนุนให้สตรีมีส่วนร่วมในกิจกรรมทุกด้าน ทุกๆ ระดับในสังคมตั้งแต่ครอบครัว ชุมชน สังคม และประเทศ เสริมสร้างเจตคติและการยอมรับความเสมอภาคระหว่างหญิงชาย และครอบครัว ส่งเสริมและป้องกันการละเมิดสิทธิมนุษยชนของสตรี 2. เพื่อให้เป็นเวทีสัมมนาวิชาการ และการสร้างเครือข่ายและความร่วมมือในการพัฒนาสตรี เด็ก เยาวชน และสถาบันครอบครัวมีการแลกเปลี่ยนความรู้ และความคิด รวมถึงปัญหาต่างๆ ที่เกิดขึ้น ส่งเสริมและพัฒนาความรู้ความเข้าใจเกี่ยวกับกฎหมายและมาตรการคุ้มครองสิทธิมนุษยชน	1. ประชาชนในเขตเทศบาลนครนครสวรรค์ 2. สตรีในชุมชนครอบครัว และสมาชิกครอบครัว เช่น พ่อ แม่ ปู่ ย่า ตา ยาย ลูก หลาน เป็นต้น 3. ผู้นำกลุ่มต่างๆ เช่น คณะกรรมการชุมชน คณะกรรมการพัฒนาสตรี ชุมชน คณะทำงานศูนย์พัฒนาครอบครัวในชุมชน เป็นต้น จำนวน 250 คน	200,000	200,000	200,000	200,000	จำนวนคน	1. สตรีมีส่วนร่วมในกิจกรรมทุกด้าน ทุกๆ ระดับในสังคมตั้งแต่ครอบครัว ชุมชน สังคม และประเทศ เสริมสร้างเจตคติและการยอมรับความเสมอภาคระหว่างหญิงชาย และครอบครัว ส่งเสริมและป้องกันการละเมิดสิทธิมนุษยชนของสตรี 2. เกิดการสร้างเครือข่ายและความร่วมมือในการพัฒนาสตรี เด็ก เยาวชน และสถาบันครอบครัวมีการแลกเปลี่ยนความรู้ และความคิด รวมถึงปัญหาต่างๆ ที่เกิดขึ้น ส่งเสริมและพัฒนาความรู้ความเข้าใจเกี่ยวกับกฎหมายและ	กองสวัสดิการสังคม

3.1 แผนงานสร้างความเข้มแข็งของชุมชน

ที่	โครงการ	วัตถุประสงค์	เป้าหมาย (ผลผลิตของโครงการ)	งบประมาณและที่ผ่านมา				ตัวชี้วัด (KPI)	ผลลัพธ์ที่คาดว่าจะได้รับ	หน่วยงานที่รับผิดชอบ
				2561 (บาท)	2562 (บาท)	2563 (บาท)	2564 (บาท)			
		3.เพื่อเป็นการเชิดชูเกียรติแก่สตรีผู้ทำงานด้านสตรี เด็กและเยาวชน รวมถึงผู้สูงอายุ ทั้งระดับบุคคล กลุ่มองค์กร เครือข่ายสตรีในชุมชน มีความร่วมมือในกิจกรรมทุกด้าน ทุกระดับในสังคม						3.สตรีผู้ทำงานด้านสตรี เด็กและเยาวชน รวมถึงผู้สูงอายุ ทั้งระดับบุคคล กลุ่มองค์กร ได้รับการเชิดชูเกียรติ เกิดเครือข่ายสตรีในชุมชนมีความร่วมมือในกิจกรรมทุกด้าน ทุกระดับในสังคม		

3.1 แผนงานสร้างความเข้มแข็งของชุมชน

ที่	โครงการ	วัตถุประสงค์	เป้าหมาย (ผลผลิตของโครงการ)	งบประมาณและที่ผ่านมา				ตัวชี้วัด (KPI)	ผลลัพธ์ที่คาดว่าจะได้รับ	หน่วยงานที่รับผิดชอบ
				2561 (บาท)	2562 (บาท)	2563 (บาท)	2564 (บาท)			
21	ส่งเสริม สนับสนุนอบรม การดำเนินกิจการหอพัก ภายในเขตเทศบาลนคร นครสวรรค์	1.เพื่อจัดอบรมเจ้าหน้าที่ผู้เกี่ยวข้อง 2.เพื่อจัดอบรมผู้ประกอบการ หอพัก ภายในเขตเทศบาลฯ 3.เพื่อ จัดทำฐานข้อมูลผู้ประกอบการ หอพัก ภายในเขตเทศบาลฯ 4.เพื่อ ควบคุมกำกับดูแลกิจการด้านหอพัก ภายในเขตเทศบาลฯ 5.เพื่อ รายงานนายทะเบียนประจำท้องที่	เจ้าหน้าที่, ผู้ประกอบการ ด้านหอพักและหอพัก ภายในเขต เทศบาลฯ จำนวน 150 หอพัก	500,000	500,000	500,000	500,000	จำนวนหอพัก	1.เจ้าหน้าที่ผู้เกี่ยวข้อง ได้มีการแลกเปลี่ยน ประสบการณ์การ ทำงานระหว่าง หน่วยงานและมีการ พัฒนางานที่ดีขึ้น 2. ผู้ประกอบการเกิด ความรู้ความเข้าใจตาม พระราชบัญญัติหอพัก พ.ศ.2558 3.เกิด ฐานข้อมูล ผู้ประกอบการหอพัก ภายในเขตเทศบาลฯ 4. การดำเนินกิจการ หอพักภายในเขต เทศบาลถูกต้องตรงตาม ระเบียบหอพัก พ.ศ. 2558 5.นายทะเบียน ประจำท้องที่ได้ รับทราบการดำเนิน กิจการหอพักภายในเขต เทศบาลฯ อย่างทั่วถึง	

3.1 แผนงานสร้างความเข้มแข็งของชุมชน

ที่	โครงการ	วัตถุประสงค์	เป้าหมาย (ผลผลิตของโครงการ)	งบประมาณและที่ผ่านมา				ตัวชี้วัด (KPI)	ผลลัพธ์ที่คาดว่าจะได้รับ	หน่วยงานที่รับผิดชอบ
				2561 (บาท)	2562 (บาท)	2563 (บาท)	2564 (บาท)			
22	ส่งเสริม สนับสนุนการมีส่วนร่วม การจัดกิจกรรมต่างๆ ของชุมชนในเขตเทศบาล	เพื่อเป็นการส่งเสริมสนับสนุนมีส่วนร่วมของประชาชนในชุมชนการมีส่วนร่วมของประชาชนในชุมชนในการจัดกิจกรรมต่างๆ ภายในชุมชนให้เกิดความสามัคคีและรักษาขนบธรรมเนียมประเพณีวัฒนธรรมอันดีงามของไทย	ชุมชนในเขตเทศบาล จำนวน 71 ชุมชน	2,000,000	2,000,000	2,000,000	2,000,000	จำนวนชุมชน	ประชาชนในชุมชนมีส่วนร่วมในกิจกรรมต่างๆ ภายในชุมชนทำให้เกิดความรัก ความสามัคคีและเป็นการสืบสานขนบธรรมเนียมประเพณี วัฒนธรรมของไทยไว้	กองสวัสดิการสังคม (เงินอุดหนุน)
			รวมงบประมาณ	22,310,000	22,310,000	22,310,000	22,310,000			
			รวมจำนวนโครงการ	22	22	22	22			

รายละเอียดโครงการพัฒนา
แผนพัฒนาท้องถิ่นสี่ปี (พ.ศ.2561 ถึง 2564)
เทศบาลนครนครสวรรค์

- ก. ยุทธศาสตร์จังหวัดที่ 3 พัฒนาศักยภาพทุนมนุษย์และเสริมสร้างสังคมเข้มแข็ง
- ข. ยุทธศาสตร์การพัฒนาของ อบท. ในเขตจังหวัดนครสวรรค์ ที่ 3 พัฒนาการศึกษาและส่งเสริมคุณภาพชีวิต
- 3. ยุทธศาสตร์ด้านสวัสดิการสังคมและชุมชน

3.2 แผนงานสังคมสงเคราะห์

แบบ ผ.01

ที่	โครงการ	วัตถุประสงค์	เป้าหมาย (ผลผลิตของโครงการ)	งบประมาณและที่ผ่านมา				ตัวชี้วัด (KPI)	ผลลัพธ์ที่คาดว่าจะได้รับ	หน่วยงานที่รับผิดชอบ
				2561 (บาท)	2562 (บาท)	2563 (บาท)	2564 (บาท)			
1	จัดเก็บข้อมูลพื้นฐานชุมชนในเขตเทศบาล	1.เพื่อเสริมสร้างความรู้ความเข้าใจในการจัดเก็บข้อมูลพื้นฐานของชุมชนและเพื่อส่งเสริม สนับสนุน ให้ประชาชนมีส่วนร่วมในการจัดเก็บข้อมูลและประมวลผลข้อมูลพื้นฐานชุมชน 2.เพื่อให้ชุมชนได้ทราบถึงปัญหาและคุณภาพชีวิตของชุมชนตนเองทั้งทางด้านเศรษฐกิจ ด้านสังคมและคุณภาพชีวิต ด้านทรัพยากรธรรมชาติและสิ่งแวดล้อม 3.เพื่อนำข้อมูลพื้นฐานของชุมชนที่ได้ไปสู่การจัดทำ ทบทวนและปรับปรุงแผนชุมชนของตนเอง 4.เพื่อนำข้อมูลพื้นฐานชุมชนที่ได้มาวางแผนพัฒนาเทศบาลและใช้ร่วมกับทุกภาคส่วน	ประชาชนในเขตเทศบาลนครนครสวรรค์ จำนวน 10,000 ครัวเรือน	500,000	500,000	500,000	500,000	จำนวนครัวเรือน	1.ชุมชนเกิดความรู้ ความเข้าใจสามารถจัดเก็บข้อมูลพื้นฐาน ได้อย่างถูกต้อง ครบถ้วนและมีคุณภาพ เกิดความตระหนักในการมีส่วนร่วมในการจัดเก็บข้อมูลพื้นฐาน และสามารถนำข้อมูลพื้นฐานไปใช้ให้เกิดประโยชน์ได้อย่างถูกต้องและเกิดประสิทธิผลต่อชุมชนได้ 2.ชุมชนสามารถนำข้อมูลพื้นฐานมาใช้ในการแก้ไขปัญหาและพัฒนาคุณภาพชีวิตของคนในชุมชนให้ดีขึ้น ทั้งทางด้านเศรษฐกิจ ด้านสังคมและคุณภาพชีวิต ด้านทรัพยากรธรรมชาติและสิ่งแวดล้อม	กองสวัสดิการสังคม

3.2 แผนงานสังคมสงเคราะห์

ที่	โครงการ	วัตถุประสงค์	เป้าหมาย (ผลผลิตของโครงการ)	งบประมาณและที่ผ่านมา				ตัวชี้วัด (KPI)	ผลลัพธ์ที่คาดว่าจะได้รับ	หน่วยงานที่รับผิดชอบ
				2561 (บาท)	2562 (บาท)	2563 (บาท)	2564 (บาท)			
								<p>3.ชุมชนรับทราบปัญหาที่เกี่ยวข้องกับคุณภาพชีวิต สามารถนำข้อมูลพื้นฐานมาจัดทำ ทบทวนและปรับปรุง แผนพัฒนาชุมชนของตนเองได้ ส่งผลให้ประชาชนในชุมชน เกิดการพัฒนาแบบพึ่งพาตนเองได้ มีคุณภาพชีวิตที่ดี และมีความสุข</p> <p>4.เทศบาลสามารถนำข้อมูลพื้นฐานมาใช้ในการตัดสินใจ และวางแผนในการบริหารจัดการร่วมกับทุกภาคส่วนรวมทั้งสามารถแก้ไขปัญหาต่างๆ ได้ตรงตามความต้องการของชุมชนที่แท้จริงเกิดเป็นการพัฒนาอย่างยั่งยืน</p>		

3.2 แผนงานสังคมสงเคราะห์

ที่	โครงการ	วัตถุประสงค์	เป้าหมาย (ผลผลิตของโครงการ)	งบประมาณและที่ผ่านมา				ตัวชี้วัด (KPI)	ผลลัพธ์ที่คาดว่าจะได้รับ	หน่วยงานที่รับผิดชอบ
				2561 (บาท)	2562 (บาท)	2563 (บาท)	2564 (บาท)			
2	ส่งเสริมอาชีพประชาชน	1. เพื่อส่งเสริมความรู้และทักษะด้านอาชีพให้แก่แม่บ้าน สตรี ผู้สูงอายุ คนพิการ และประชาชนในชุมชน 2. เพื่อสร้างโอกาสให้ความรู้และทางเลือกในการประกอบอาชีพ เป็นการเพิ่มรายได้และลดรายจ่ายในครัวเรือน 3. เพื่อเสริมสร้างอาชีพและรายได้ให้แก่ชุมชน ลดปัญหาการว่างงาน 4. เพื่อให้ประชาชนได้ใช้เวลาว่างให้เกิดประโยชน์ต่อตนเองและครอบครัว 5. เพื่อพัฒนาคุณภาพชีวิตที่ดีของประชาชน	ประชาชนในเขตเทศบาลฯ 200 คน	200,000	200,000	200,000	200,000	จำนวนคน	1. แม่บ้าน สตรี ผู้สูงอายุ คนพิการ และประชาชนในชุมชนมีความรู้และทักษะด้านอาชีพมากขึ้น 2. ประชาชนมีความรู้และทางเลือกในการประกอบอาชีพ เป็นการเพิ่มรายได้และลดรายจ่ายในครัวเรือน 3. ประชาชนมีอาชีพเสริมเพิ่มรายได้และลดปัญหาการว่างงาน 4. ประชาชนได้ใช้เวลาว่างให้เกิดประโยชน์ 5. ประชาชนมีคุณภาพชีวิตที่ดีขึ้น	กองสวัสดิการสังคม

3.2 แผนงานสังคมสงเคราะห์

ที่	โครงการ	วัตถุประสงค์	เป้าหมาย (ผลผลิตของโครงการ)	งบประมาณและที่ผ่านมา				ตัวชี้วัด (KPI)	ผลลัพธ์ที่คาดว่าจะได้รับ	หน่วยงานที่รับผิดชอบ
				2561 (บาท)	2562 (บาท)	2563 (บาท)	2564 (บาท)			
3	ส่งเสริม สนับสนุนกิจกรรมงานวันเด็ก	1.เพื่อส่งเสริมและสนับสนุนให้เด็กมีส่วนร่วมในการจัดกิจกรรมต่างๆ ในชุมชนก่อให้เกิดความรัก ความสามัคคี 2.เพื่อส่งเสริมและสนับสนุนการจัดกิจกรรมให้เด็กในการจัดกิจกรรมงานวันเด็กในเขตเทศบาลนครนครสวรรค์ 3. เพื่อพัฒนาและเพิ่มศักยภาพของเด็กในเขตเทศบาลนครนครสวรรค์ 4.เพื่อส่งเสริมสนับสนุนการจัดกิจกรรมพัฒนาคุณภาพเด็ก 5.เพื่อให้เด็กได้ยึดมั่นในสถาบันชาติ ศาสนา พระมหากษัตริย์ ในการปกครองแบบประชาธิปไตย อันมีพระมหากษัตริย์ทรงเป็นประมุข 6.เพื่อเป็นการส่งเสริมนโยบายของรัฐ ตามหลักค่านิยมของคนไทย 12 ประการ	เด็กในเขตเทศบาลนครนครสวรรค์ จำนวน 3,000 คน	400,000	400,000	400,000	400,000	จำนวนคน	1.เด็กมีส่วนร่วมในการจัดกิจกรรมต่างๆ ในชุมชน ก่อให้เกิดความรัก ความสามัคคี 2.เด็กในเขตเทศบาลนครนครสวรรค์มีส่วนร่วมกิจกรรมงานวันเด็กแห่งชาติ 3. เด็กในเขตเทศบาลนครนครสวรรค์ได้รับการพัฒนาและเพิ่มศักยภาพ 4.เด็กและเยาวชนในเขตเทศบาลนครนครสวรรค์ได้มีกิจกรรมซึ่งเป็นการใช้เวลาว่างให้เกิดประโยชน์ 5.เด็กในเขตเทศบาลนครนครสวรรค์มีจิตสำนึกรักในสถาบันชาติ ศาสนา และพระมหากษัตริย์ 6.เด็กในเขตเทศบาลนครนครสวรรค์ได้รับทราบถึงหลักค่านิยม 12 ประการตามนโยบายของรัฐบาล	กองสวัสดิการสังคม

3.2 แผนงานสังคมสงเคราะห์

ที่	โครงการ	วัตถุประสงค์	เป้าหมาย (ผลผลิตของโครงการ)	งบประมาณและที่ผ่านมา				ตัวชี้วัด (KPI)	ผลลัพธ์ที่คาดว่าจะได้รับ	หน่วยงานที่รับผิดชอบ
				2561 (บาท)	2562 (บาท)	2563 (บาท)	2564 (บาท)			
4	อบรมส่งเสริม กิจกรรมเด็ก และเยาวชน สภาวะผู้นำ เด็กและสมาชิกเด็กและเยาวชน	<p>1.เพื่อการพัฒนาเรียนรู้ตลอดชีวิต ส่งเสริมให้เด็กและเยาวชนได้มี การเรียนรู้นอกสถานที่ ได้ใช้เวลาว่างให้เกิดประโยชน์ เปิดโอกาสให้ ได้รับการพัฒนาด้านสังคมให้มี ศักยภาพยิ่งขึ้น</p> <p>2.เพื่อการส่งเสริมการจัดการศึกษา เพื่อการมีงานทำและการประกอบ อาชีพอย่างมีคุณภาพรองรับการ เข้าสู่ประชาคมอาเซียน</p> <p>3.เพื่อการส่งเสริมเครือข่ายในการ ขับเคลื่อนงานศาสนา ศิลปวัฒนธรรม และภูมิปัญญา ท้องถิ่น</p> <p>4.เพื่อการส่งเสริมให้เด็ก เยาวชน ดำรงชีวิตอย่างมีคุณธรรม จริยธรรม มีความปลอดภัยในชีวิต และทรัพย์สิน</p> <p>5.เพื่อให้การดำเนินงานด้านการ พัฒนามีกิจกรรมอย่างต่อเนื่องและ เพื่อเชื่อมความเข้าใจอันดีระหว่าง เทศบาลกับเด็กและเยาวชน</p>	เด็กและเยาวชนในชุมชน เขตเทศบาลนคร นครสวรรค์ จำนวน 150 คน	500,000	500,000	500,000	500,000	จำนวนคน	<p>1.เด็กและเยาวชนได้รับการ พัฒนาการเรียนรู้ตลอดชีวิต ได้มี การเรียนรู้นอกสถานที่ ได้ใช้เวลาว่างให้เกิดประโยชน์เปิดโอกาสให้ ได้รับการพัฒนาด้านสังคมให้มี ศักยภาพยิ่งขึ้น</p> <p>2.เด็กและเยาวชนได้รับการ ส่งเสริมการจัดการศึกษาเพื่อการมี งานทำและการประกอบอาชีพ อย่างมีคุณภาพรองรับการเข้าสู่ ประชาคมอาเซียน</p> <p>3..เด็กและเยาวชนได้รับการ ส่งเสริมเครือข่ายในการขับเคลื่อน งานศาสนา ศิลปวัฒนธรรม และ ภูมิปัญญาท้องถิ่น</p> <p>4..เด็กและเยาวชนได้รับการ ส่งเสริมให้ดำรงชีวิตอย่างมี คุณธรรม จริยธรรม มีความ ปลอดภัยในชีวิตและทรัพย์สิน</p> <p>5..เด็กและเยาวชนได้รับการ ดำเนินงานด้านการพัฒนามี กิจกรรมอย่างต่อเนื่องและเพื่อ เชื่อมความเข้าใจอันดีระหว่าง เทศบาลกับเด็กและเยาวชน</p>	กองสวัสดิการสังคม

3.2 แผนงานสังคมสงเคราะห์

ที่	โครงการ	วัตถุประสงค์	เป้าหมาย (ผลผลิตของโครงการ)	งบประมาณและที่ผ่านมา				ตัวชี้วัด (KPI)	ผลลัพธ์ที่คาดว่าจะได้รับ	หน่วยงานที่รับผิดชอบ
				2561 (บาท)	2562 (บาท)	2563 (บาท)	2564 (บาท)			
5	วัยรุ่นยุคใหม่กับปัญหาเพศสัมพันธ์ก่อนวัยอันสมควรและศึกษาดูงาน	1.เพื่อเป็นการสร้างความตระหนักและองค์ความรู้เรื่องบทบาทและคุณค่าของความเป็นชายหญิงในสังคม พัฒนาการทางเพศ การจัดการอารมณ์ สัมผัสภาพทางเพศ พฤติกรรมเสี่ยงทางเพศ การเสริมสร้างสุขภาพของเด็กรุ่น เยาวชน วัยรุ่นทุกเพศทุกวัย และครอบครัว 2.เพื่อให้เด็ก เยาวชน วัยรุ่นทุกเพศทุกวัย และครอบครัว มีความรู้เรื่องเพศศึกษาอย่างถูกต้อง 3.เพื่อการพัฒนาเครือข่ายการป้องกันการตั้งครรภ์ในวัยรุ่น	เด็กและเยาวชน สมาชิกในครอบครัว ครอบคลุมด้วย พ่อ แม่ บุตร และบุตรที่เป็นเยาวชนกลุ่มหนุ่มสาว จำนวน 200 คน	300,000	300,000	300,000	300,000	จำนวนคน	1.เด็ก เยาวชน วัยรุ่นทุกเพศทุกวัย และครอบครัวตระหนักและองค์ความรู้เรื่องบทบาทและคุณค่าของความเป็นชายหญิงในสังคม พัฒนาการทางเพศ การจัดการอารมณ์ สัมผัสภาพทางเพศ พฤติกรรมเสี่ยงทางเพศ การเสริมสร้างสุขภาพของเด็กรุ่น เยาวชน วัยรุ่นทุกเพศทุกวัย และครอบครัว 2.เด็ก เยาวชน วัยรุ่นทุกเพศทุกวัย และครอบครัว มีความรู้เรื่องเพศศึกษาอย่างถูกต้อง 3.เกิดการพัฒนาระบบเครือข่ายการป้องกันการตั้งครรภ์ในวัยรุ่น	กองสวัสดิการสังคม

3.2 แผนงานสังคมสงเคราะห์

ที่	โครงการ	วัตถุประสงค์	เป้าหมาย (ผลผลิตของโครงการ)	งบประมาณและที่ผ่านมา				ตัวชี้วัด (KPI)	ผลลัพธ์ที่คาดว่าจะได้รับ	หน่วยงานที่รับผิดชอบ
				2561 (บาท)	2562 (บาท)	2563 (บาท)	2564 (บาท)			
6	สนับสนุนชุมชนเพื่อเสริมสร้างการมีส่วนร่วมและพัฒนาศักยภาพชุมชนเข้มแข็ง	<p>1.เพื่อเสริมสร้างความรู้ ความเข้าใจเกี่ยวกับการพัฒนาชุมชนให้กับประชาชน 2.เพื่อเสริมสร้างกระบวนการมีส่วนร่วมของประชาชน 3.เพื่อส่งเสริมให้ชุมชนมีการพัฒนาศักยภาพในชุมชนของตนเอง 4.เพื่อส่งเสริมให้ประชาชนในชุมชนได้มีการแลกเปลี่ยนความคิด และเสนอแนะ</p> <p>ปัญหาต่าง ๆ ในชุมชนเพื่อนำเสนอเทศบาล 5.เพื่อให้ประชาชนในชุมชนมีจิตสำนึกในการสร้างความสามัคคีช่วยเหลือซึ่งกันและกัน ไม่เอาัดเอาเปรียบ ไม่เบียดเบียนซึ่งกันและกัน</p>	ผู้เข้าร่วมโครงการฯ ทั้งหมด 71 ชุมชน	1,065,000	1,065,000	1,065,000	1,065,000	จำนวนชุมชน	<p>1.ผู้เข้าร่วมกิจกรรมมีความรู้ความเข้าใจเกี่ยวกับการพัฒนาให้กับประชาชน 2.ผู้เข้าร่วมกิจกรรมเสริมสร้างกระบวนการมีส่วนร่วม 3.ผู้เข้าร่วมกิจกรรมส่งเสริมให้ชุมชนมีการพัฒนาศักยภาพในชุมชนของตนเอง</p> <p>4.ประชาชนในชุมชนได้มีการแลกเปลี่ยนความคิด</p> <p>5.ประชาชนมีจิตสำนึกในการสร้างความสามัคคีช่วยเหลือซึ่งกันและกันไม่เอาัดเอาเปรียบไม่เบียดเบียนซึ่งกันและกัน</p>	กองสวัสดิการสังคม (เงินอุดหนุน)

3.2 แผนงานสังคมสงเคราะห์

ที่	โครงการ	วัตถุประสงค์	เป้าหมาย (ผลผลิตของโครงการ)	งบประมาณและที่ผ่านมา				ตัวชี้วัด (KPI)	ผลลัพธ์ที่คาดว่าจะได้รับ	หน่วยงานที่รับผิดชอบ
				2561 (บาท)	2562 (บาท)	2563 (บาท)	2564 (บาท)			
7	ส่งเสริมคุณภาพชีวิตผู้สูงอายุ อบรมสัมมนา และศึกษาดูงาน	1. เพื่อให้ผู้สูงอายุมีคุณภาพชีวิตที่ดีด้วยการดำรงชีวิตอย่างมีคุณค่ามีศักดิ์ศรี พึ่งพาตนเองได้ และมีหลักประกันที่มั่นคง 2. เพื่อสร้างจิตสำนึกให้สังคมไทยตระหนักถึงผู้สูงอายุในฐานะบุคคลที่มีประโยชน์ต่อส่วนรวม และส่งเสริมให้คงคุณค่าไว้ให้นานที่สุด 3. เพื่อให้ประชาชนตระหนักถึงการเตรียมความพร้อมสำหรับการเตรียมความพร้อมเพื่อการเป็นผู้สูงอายุที่มีคุณภาพ 4. เพื่อให้ประชาชน ครอบครัว ชุมชนตระหนักและมีส่วนร่วมในภารกิจด้านผู้สูงอายุ	ผู้สูงอายุในชุมชนจำนวน 70 คน	2,000,000	2,000,000	2,000,000	2,000,000	จำนวนผู้สูงอายุในชุมชนที่เข้าร่วมโครงการ	1. ผู้สูงอายุมีคุณภาพชีวิตที่ดีด้วยการดำรงชีวิตอย่างมีคุณค่ามีศักดิ์ศรี พึ่งพาตนเองได้ และมีหลักประกันที่มั่นคง 2. ประชาชนในสังคมมีจิตสำนึกและตระหนักถึงให้นานที่สุด ผู้สูงอายุในฐานะบุคคลที่มีประโยชน์ต่อส่วนรวมและส่งเสริมให้คงคุณค่าไว้ให้นานที่สุด 3. ประชาชนตระหนักถึงการเตรียมความพร้อมสำหรับการเตรียมความพร้อมเพื่อการเป็นผู้สูงอายุที่มีคุณภาพ 4. ประชาชน ครอบครัว ชุมชนตระหนักและมีส่วนร่วมในภารกิจด้านผู้สูงอายุ	กองสวัสดิการสังคม

3.2 แผนงานสังคมสงเคราะห์

ที่	โครงการ	วัตถุประสงค์	เป้าหมาย (ผลผลิตของโครงการ)	งบประมาณและที่ผ่านมา				ตัวชี้วัด (KPI)	ผลลัพธ์ที่คาดว่าจะได้รับ	หน่วยงานที่รับผิดชอบ
				2561 (บาท)	2562 (บาท)	2563 (บาท)	2564 (บาท)			
8	ช่วยเหลือผู้ประสบภัยพิบัติ	1.เพื่อบรรเทาความเดือดร้อนในด้านต่างๆ ของประชาชนที่ประสบภัยพิบัติ ในเขตเทศบาลนครนครสวรรค์ 2.เพื่อฟื้นฟูสถานภาพทางสังคม แก่ประชาชน ที่ประสบภัยพิบัติ เช่น การให้บริการด้านข้อมูลข่าวสาร ความรู้ และคำปรึกษาต่างๆ ให้สามารถช่วยเหลือตนเองได้ และดำเนินชีวิตได้อย่างปกติ 3.เพื่อฟื้นฟูที่อยู่อาศัย แก่ประชาชนที่ประสบภัยพิบัติ ตามระเบียบที่ทางราชการกำหนด	ประชาชนในเขตเทศบาลนครนครสวรรค์ที่ประสบภัยพิบัติ	1,500,000	1,500,000	1,500,000	1,500,000	จำนวนประชาชนที่ประสบภัยพิบัติได้รับความช่วยเหลือ เพื่อบรรเทาความเดือดร้อน	1.สามารถบรรเทาความเดือดร้อนในด้านต่างๆ ของประชาชนที่ประสบภัยพิบัติ ในเขตเทศบาลนครนครสวรรค์ 2.สามารถฟื้นฟูสถานภาพทางสังคม แก่ประชาชนที่ประสบภัยพิบัติ เช่น การให้บริการด้านข้อมูลข่าวสาร ความรู้ และคำปรึกษาต่างๆ ให้สามารถช่วยเหลือตนเองได้ และดำเนินชีวิตได้อย่างปกติ 3.สามารถฟื้นฟูที่อยู่อาศัย แก่ประชาชนที่ประสบภัยพิบัติ ตามระเบียบที่ทางราชการกำหนด	กองสวัสดิการสังคม

3.2 แผนงานสังคมสงเคราะห์

ที่	โครงการ	วัตถุประสงค์	เป้าหมาย (ผลผลิตของโครงการ)	งบประมาณและที่ผ่านมา				ตัวชี้วัด (KPI)	ผลลัพธ์ที่คาดว่าจะได้รับ	หน่วยงานที่รับผิดชอบ
				2561 (บาท)	2562 (บาท)	2563 (บาท)	2564 (บาท)			
9	จัดสภาพแวดล้อมที่เหมาะสมปลอดภัยสำหรับผู้สูงอายุ ผู้พิการ ผู้ด้อยโอกาส	1.เพื่อเป็นการพัฒนาคุณภาพชีวิตของผู้สูงอายุ ผู้พิการ ผู้ด้อยโอกาสให้ดีขึ้น 2.เพื่อเป็นการจัดสภาพแวดล้อมที่เหมาะสมและปลอดภัยแก่ผู้สูงอายุ ผู้พิการ และผู้ด้อยโอกาส 3.เพื่อลดภาวะทุพพลภาพของผู้สูงอายุ คนพิการและผู้ด้อยโอกาส 4.เพื่อเป็นการเพิ่มความสามารถในการพึ่งพาตนเองของผู้สูงอายุ ผู้พิการ และผู้ด้อยโอกาส	ผู้สูงอายุ ผู้พิการ ผู้ด้อยโอกาส ในชุมชนเขตเทศบาลนครนครสวรรค์	300,000	300,000	300,000	300,000	จำนวนคน	1.ผู้สูงอายุ ผู้พิการ และผู้ด้อยโอกาส มีคุณภาพชีวิตที่ดีขึ้น 2.ผู้สูงอายุ ผู้พิการ และผู้ด้อยโอกาส มีสภาพแวดล้อมที่เหมาะสมและปลอดภัยในการดำเนินชีวิต 3.ผู้สูงอายุ ผู้พิการผู้ด้อยโอกาสมีสถานะเสี่ยงในการทุพพลภาพลดน้อยลง 4.ผู้สูงอายุ ผู้พิการ ผู้ด้อยโอกาสสามารถพึ่งพาตนเองได้มากขึ้น	กองสวัสดิการสังคม

3.2 แผนงานสังคมสงเคราะห์

ที่	โครงการ	วัตถุประสงค์	เป้าหมาย (ผลผลิตของโครงการ)	งบประมาณและที่ผ่านมา				ตัวชี้วัด (KPI)	ผลลัพธ์ที่คาดว่าจะได้รับ	หน่วยงานที่รับผิดชอบ
				2561 (บาท)	2562 (บาท)	2563 (บาท)	2564 (บาท)			
11	แก้ไขปัญหาคความยากจน	<p>1.เพื่อให้ประชาชนผู้ว่างงาน ครอบครัวที่ยากจนในชุมชน มีความรู้ความเข้าใจแนวทาง ขั้นตอนวิธีการประสานงาน สำหรับจัดทำงานส่งเสริมอาชีพ ได้อย่างถูกต้องเหมาะสมและรวดเร็ว</p> <p>2.เพื่อเป็นแนวทางให้ประชาชนผู้ว่างงาน ครอบครัวที่ยากจนในชุมชนได้รับความรู้ในการแก้ไขปัญหาคความยากจน โดยใช้หลัก และความรู้บนพื้นฐานในการดำเนินชีวิตแบบพอเพียง</p> <p>3.เพื่อให้ครัวเรือนที่ประสบปัญหาคความยากจนได้ยกระดับคุณภาพชีวิตที่ดี ร่มเย็นเป็นสุข</p> <p>4.เพื่อให้ครัวเรือนที่ประสบปัญหาคความยากจนได้ประกอบอาชีพที่เหมาะสมรายได้สูงขึ้น</p> <p>5.เพื่อให้ครัวเรือนที่ขาดแคลนประกอบอาชีพได้มีอาชีพ ก่อให้เกิดรายได้</p>	ประชาชนผู้ว่างงาน ครอบครัวที่ยากจน จำนวน 250 คน	500,000	500,000	500,000	500,000	จำนวนคน	<p>1.ประชาชนผู้ว่างงาน ครอบครัวที่ยากจนในชุมชน มีความรู้ความเข้าใจแนวทาง ขั้นตอนวิธีการประสานงาน สำหรับจัดทำงานส่งเสริมอาชีพ ได้อย่างถูกต้องเหมาะสมและรวดเร็ว</p> <p>2.ประชาชนผู้ว่างงาน ครอบครัวที่ยากจนได้รับความรู้ในการแก้ไขปัญหาคความยากจน โดยใช้หลักและความรู้บนพื้นฐานในการดำเนินชีวิตแบบพอเพียง</p> <p>3.ระดับคุณภาพชีวิตของครัวเรือนดีขึ้น</p> <p>4.เกิดอาชีพและรายได้เพิ่มขึ้น</p> <p>5.เกิดอาชีพหลักและอาชีพเสริมเพิ่มรายได้</p>	กองสวัสดิการสังคม

3.2 แผนงานสังคมสงเคราะห์

ที่	โครงการ	วัตถุประสงค์	เป้าหมาย (ผลผลิตของโครงการ)	งบประมาณและที่ผ่านมา				ตัวชี้วัด (KPI)	ผลลัพธ์ที่คาดว่าจะได้รับ	หน่วยงานที่รับผิดชอบ
				2561 (บาท)	2562 (บาท)	2563 (บาท)	2564 (บาท)			
12	สงเคราะห์ผู้ด้อยโอกาสและผู้ไร้ที่พึ่งในเขตเทศบาลนครนครสวรรค์	1. เพื่อช่วยเหลือและบรรเทาความเดือดร้อนของผู้ด้อยโอกาส เช่น คนพิการ ผู้สูงอายุ ผู้เจ็บป่วยเรื้อรัง ผู้ติดเชื้ HIV ผู้ที่ช่วยเหลือตนเองไม่ได้และถูกทอดทิ้ง ผู้พันโทชบุคคลที่มีรายได้ไม่เพียงพอต่อการดำรงชีวิต รวมถึงครอบครัวยากจนที่ประสบปัญหาซ้ำซ้อน เช่น ผู้สูงอายุที่มีลักษณะความพิการได้รับความช่วยเหลือที่เหมาะสม 2. เพื่อเป็นการสงเคราะห์และพัฒนาคุณภาพชีวิตของผู้ด้อยโอกาสให้ได้รับการสงเคราะห์และได้รับการพัฒนาคุณภาพชีวิตที่เหมาะสม 3. เพื่อแก้ไขปัญหาความเดือดร้อนและความต้องการของผู้ด้อยโอกาสซึ่งประสบความทุกข์ยาก โดยอาศัยกระบวนการมีส่วนร่วมของประชาชน	ผู้ด้อยโอกาสในเขตเทศบาลนครนครสวรรค์	500,000	500,000	500,000	500,000	จำนวนคน	1. ผู้ด้อยโอกาส เช่น คนพิการ ผู้สูงอายุ ผู้เจ็บป่วยเรื้อรัง ผู้ติดเชื้ HIV ผู้ที่ช่วยเหลือตนเองไม่ได้ และถูกทอดทิ้ง ผู้พันโทชบุคคลที่มีรายได้ไม่เพียงพอต่อการดำรงชีวิต รวมถึงครอบครัวยากจนที่ประสบปัญหาซ้ำซ้อน เช่น ผู้สูงอายุที่มีลักษณะความพิการ ได้รับความช่วยเหลือที่เหมาะสม 2. ผู้ด้อยโอกาสได้รับการสงเคราะห์และได้รับการพัฒนาคุณภาพชีวิตที่เหมาะสม	กองสวัสดิการสังคม

3.2 แผนงานสังคมสงเคราะห์

ที่	โครงการ	วัตถุประสงค์	เป้าหมาย (ผลผลิตของโครงการ)	งบประมาณและที่ผ่านมา				ตัวชี้วัด (KPI)	ผลลัพธ์ที่คาดว่าจะได้รับ	หน่วยงานที่รับผิดชอบ
				2561 (บาท)	2562 (บาท)	2563 (บาท)	2564 (บาท)			
		4.เพื่อพัฒนาศักยภาพผู้ด้อยโอกาสให้เกิดความมั่นคงในการดำรงชีวิตอย่างมีศักดิ์ศรี						3.ผู้ด้อยโอกาสซึ่งประสบความสำเร็จทุกซี่ยาก ได้รับการแก้ไขปัญหาความเดือดร้อนและความต้องการโดยอาศัยกระบวนการมีส่วนร่วมของประชาชน 4.ผู้สูงอายุ ผู้พิการ ผู้ด้อยโอกาสสามารถพึ่งพาตนเองได้มากขึ้น		
			รวมงบประมาณ	7,965,000	7,965,000	7,965,000	7,965,000			
			รวมจำนวนโครงการ	12	12	12	12			

รายละเอียดโครงการพัฒนา
แผนพัฒนาท้องถิ่นสี่ปี (พ.ศ.2561 ถึง 2564)
เทศบาลนครนครสวรรค์

- ก. ยุทธศาสตร์จังหวัดที่ 3 พัฒนาศักยภาพทุนมนุษย์และเสริมสร้างสังคมเข้มแข็ง
- ข. ยุทธศาสตร์การพัฒนาของ อปท. ในเขตจังหวัดนครสวรรค์ ที่ 3 พัฒนาการศึกษาระดับมัธยมศึกษาและส่งเสริมคุณภาพชีวิต
- 3. ยุทธศาสตร์ด้านสวัสดิการสังคมและชุมชน

3.3 แผนงานอุตสาหกรรมและการโยธา

แบบ ผ.01

ที่	โครงการ	วัตถุประสงค์	เป้าหมาย (ผลผลิตของโครงการ)	งบประมาณและที่ผ่านมา				ตัวชี้วัด (KPI)	ผลลัพธ์ที่คาดว่าจะได้รับ	หน่วยงานที่รับผิดชอบ
				2561 (บาท)	2562 (บาท)	2563 (บาท)	2564 (บาท)			
1	บ้านมั่นคง "โครงการสวรรค์เมืองใหม่"	เพื่อแก้ไขปัญหาที่อยู่อาศัยแก่คนจนในเขตเมือง	ปรับปรุงในที่ดินเดิม 300 หลัง ก่อสร้างใหม่ 517 หลัง	67,000,000 พอช.,ท้องถิ่น, ประชาชนสมทบ	67,000,000 พอช.,ท้องถิ่น, ประชาชนสมทบ			จำนวนบ้านที่ก่อสร้าง	ประชาชนเกิดความมั่นคงในชีวิต	สำนักงานช่าง
2	บ้านมั่นคงสหกรณ์เคหสถานชุมชนชนชั้น	เพื่อแก้ไขปัญหาที่อยู่อาศัยแก่คนจนในเขตเมือง	ก่อสร้างใหม่ 51 หลัง	5,844,078 พอช.				จำนวนบ้านที่ก่อสร้าง	ประชาชนเกิดความมั่นคงในชีวิต	สำนักงานช่าง
			รวมงบประมาณ	72,844,078	67,000,000	-	-			
			รวมจำนวนโครงการ	2	1	-	-			

รายละเอียดโครงการพัฒนา
แผนพัฒนาท้องถิ่นสี่ปี (พ.ศ.2561 ถึง 2564)
เทศบาลนครนครสวรรค์

- ก. ยุทธศาสตร์จังหวัดที่ 3 พัฒนาศักยภาพทุนมนุษย์และเสริมสร้างสังคมเข้มแข็ง
- ข. ยุทธศาสตร์การพัฒนาของ อปท. ในเขตจังหวัดนครสวรรค์ ที่ 3 พัฒนาการศึกษาศึกษาและส่งเสริมคุณภาพชีวิต
- 3. ยุทธศาสตร์ด้านสวัสดิการสังคมและชุมชน

3.4 แผนงานงบกลาง

แบบ ผ.01

ที่	โครงการ	วัตถุประสงค์	เป้าหมาย (ผลผลิตของโครงการ)	งบประมาณและที่ผ่านมา				ตัวชี้วัด (KPI)	ผลลัพธ์ที่คาดว่าจะได้รับ	หน่วยงานที่รับผิดชอบ
				2561 (บาท)	2562 (บาท)	2563 (บาท)	2564 (บาท)			
1	สร้างหลักประกันด้านรายได้แก่ผู้สูงอายุ	1.เพื่อสนับสนุนการดำเนินงานโครงการสร้างหลักประกันด้านรายได้ฯ 2.เพื่อสร้างหลักประกันด้านรายได้แก่ผู้สูงอายุ	ผู้สูงอายุภายในเขตเทศบาลฯ	92,268,000	102,948,000	113,628,000	124,308,000	จำนวนผู้สูงอายุ	ผู้สูงอายุมีหลักประกันด้านรายได้	กองสวัสดิการสังคม(เงินอุดหนุนฯ)
2	สนับสนุนการเสริมสร้างสวัสดิการทางสังคมให้แก่คนพิการหรือทุพพลภาพ	1.เพื่อสนับสนุนการดำเนินงานโครงการสนับสนุนเสริมสร้างสวัสดิการทางสังคมให้แก่คนพิการหรือทุพพลภาพ 2.เพื่อเสริมสร้างสวัสดิการทางสังคมให้แก่คนพิการหรือทุพพลภาพ	ผู้พิการหรือทุพพลภาพภายในเขตเทศบาลฯ	18,240,000	21,120,000	24,000,000	26,880,000	จำนวนผู้พิการหรือทุพพลภาพ	ผู้พิการหรือทุพพลภาพได้รับสวัสดิการสังคม	กองสวัสดิการสังคม(เงินอุดหนุนฯ)

3.4 แผนงานงบกลาง

ที่	โครงการ	วัตถุประสงค์	เป้าหมาย (ผลผลิตของโครงการ)	งบประมาณและที่ผ่านมา				ตัวชี้วัด (KPI)	ผลลัพธ์ที่คาดว่าจะได้รับ	หน่วยงานที่รับผิดชอบ
				2561 (บาท)	2562 (บาท)	2563 (บาท)	2564 (บาท)			
3	สงเคราะห์เบี้ยยังชีพผู้ป่วยเอ็ดส์	1.เพื่อช่วยเหลือผู้ป่วยเอ็ดส์ ผู้ติดเชื้อ และผู้ที่ได้รับผลกระทบต้องทนทุกข์ทรมานและประสบปัญหาอย่างมากในการดำรงชีวิตหรือตกอยู่ในภาวะยากลำบากในการดำรงชีวิต 2.เพื่อบรรเทาความเดือดร้อนของผู้ป่วยเอ็ดส์ที่ทนทุกข์ทรมานจากสภาพความเจ็บป่วย 3.เพื่อบรรเทาความเดือดร้อนของผู้ป่วยเอ็ดส์ ที่ประสบปัญหาด้านการครองชีพไม่มีเงินค่ารักษาพยาบาล 4.เพื่อลดความกดดันทั้งด้านอารมณ์และจิตใจของผู้ป่วยเอ็ดส์ ซึ่งต้องเผชิญกับการถูกกีดกันรังเกียจจากสังคมรอบด้าน	ผู้ป่วยเอ็ดส์ จำนวน 19 คน	450,000	510,000	570,000	630,000	จำนวนผู้ป่วยเอ็ดส์	1.ผู้ป่วยเอ็ดส์ ผู้ติดเชื้อและผู้ได้รับผลกระทบต้องทนทุกข์ทรมานและประสบปัญหาอย่างมากในการดำรงชีวิต หรือตกอยู่ในภาวะยากลำบากในการดำรงชีวิตได้รับการช่วยเหลือ 2.สามารถบรรเทาความเดือดร้อนของผู้ป่วยเอ็ดส์ที่ทนทุกข์ทรมานจากสภาพความเจ็บป่วย 3.บรรเทาความเดือดร้อนของผู้ป่วยเอ็ดส์ที่ประสบปัญหาด้านการครองชีพ ไม่มีเงินค่ารักษาพยาบาล 4.สามารถลดความกดดันทั้งด้านอารมณ์และจิตใจของผู้ป่วยเอ็ดส์ซึ่งต้องเผชิญกับการถูกกีดกันรังเกียจจากสังคมรอบด้าน	กองสวัสดิการสังคม
			รวมงบประมาณ	110,958,000	124,578,000	138,198,000	151,818,000			
			รวมจำนวนโครงการ	3	3	3	3			

รายละเอียดโครงการพัฒนา
แผนพัฒนาท้องถิ่นสี่ปี (พ.ศ.2561 ถึง 2564)
เทศบาลนครนครสวรรค์

ก. ยุทธศาสตร์จังหวัดที่ 1 พัฒนาศักยภาพการผลิตสินค้าเกษตรเพื่ออุตสาหกรรมและการแปรรูป

ข. ยุทธศาสตร์การพัฒนาของ อปท. ในเขตจังหวัดที่ 1 พัฒนาโครงสร้างพื้นฐาน

4. ยุทธศาสตร์พัฒนากายภาพเมือง

4.1 แผนงานอุตสาหกรรมและการโยธา

แบบ ผ.01

ที่	โครงการ	วัตถุประสงค์	เป้าหมาย (ผลผลิตของโครงการ)	งบประมาณและที่ผ่านมา				ตัวชี้วัด (KPI)	ผลลัพธ์ที่คาดว่าจะได้รับ	หน่วยงานที่รับผิดชอบ
				2561 (บาท)	2562 (บาท)	2563 (บาท)	2564 (บาท)			
1	จัดซื้อที่ดินบริเวณถนนอัมรินทร์ช่วงเชื่อมต่อกถนนเดิมกับถนนผังเมืองสาย ข.2 ซ้ำงโรงเรียนนวมินทราชูทิศมัชฌิม	เพื่อให้ผู้ใช้เส้นทางได้รับความสะดวก ปลอดภัยในการจราจร การขนส่ง และมีระบบระบายน้ำที่ดี	ที่ดิน จำนวน 1 - 0 - 67 ไร่ (467 ตารางเมตร)	4,000,000	4,000,000	4,000,000	4,000,000	จำนวนที่ดินเพิ่มขึ้น	ราษฎรที่อยู่อาศัยในพื้นที่ที่มีการคมนาคมที่ดีได้รับความสะดวกรวดเร็วในการสัญจร	สำนักงานช่าง
2	ก่อสร้างฝิวจราจร ค.ส.ล. พร้อมท่อระบายน้ำถนนอัมรินทร์ช่วงเชื่อมต่อกถนนเดิมกับถนนผังเมืองสาย ข.2 ซ้ำงโรงเรียนนวมินทราชูทิศมัชฌิม	เพื่อให้ผู้ใช้เส้นทางได้รับความสะดวก ปลอดภัยในการจราจรการขนส่ง และมีระบบระบายน้ำที่ดี	ฝิวจราจร ค.ส.ล. หน้า 0.20 เมตร กว้าง 16.00 เมตร ยาว 94 เมตร พร้อมท่อระบายน้ำตามแบบแปลนรายละเอียดของเทศบาล		7,000,000	7,000,000	7,000,000	จำนวนความยาวฝิวจราจร ค.ส.ล. พร้อมท่อระบายน้ำ	ราษฎรที่อยู่อาศัยในพื้นที่ที่มีการคมนาคมที่ดีได้รับความสะดวกรวดเร็วในการสัญจร	สำนักงานช่าง

4.1 แผนงานอุตสาหกรรมและการโยธา

ที่	โครงการ	วัตถุประสงค์	เป้าหมาย (ผลผลิตของโครงการ)	งบประมาณและที่ผ่านมา				ตัวชี้วัด (KPI)	ผลลัพธ์ที่คาดว่าจะได้รับ	หน่วยงานที่รับผิดชอบ
				2561 (บาท)	2562 (บาท)	2563 (บาท)	2564 (บาท)			
3	ก่อสร้างฝิวจรรจร ค.ส.ล. พร้อมท่อระบายน้ำและโคมไฟถนนภายในชุมชนสหกรณ์เคหสถานสวรรคร์เมืองใหม่	เพื่อให้ประชาชนได้รับความสะดวกปลอดภัยในการเดินทางและมีระบบระบายน้ำที่ดี	ฝิวจรรจร ค.ส.ล. หนา 0.15 เมตร กว้าง 9.00 เมตร ยาว 715 เมตร พร้อมท่อระบายน้ำขนาดเส้นผ่าศูนย์กลาง 0.40 เมตร ปักเสापาดสายระบบไฟฟ้าแสงสว่างโคมไฟถนน ตามแบบแปลนรายละเอียดของเทศบาล	8,000,000	8,000,000	8,000,000	8,000,000	จำนวนถนนพร้อมท่อระบายน้ำและระบบไฟฟ้าแสงสว่าง,ประปา	ประชาชนได้รับความสะดวกปลอดภัยในการคมนาคม	สำนักงานช่าง
4	ก่อสร้างฝิวจรรจร ค.ส.ล. ถนนบริเวณทางเข้าศูนย์กำจัดขยะมูลฝอยถึงหน้าอาคารปฏิบัติการ ตำบลบ้านมะเกลือ	เพื่อปรับปรุงถนนทางเข้าศูนย์ฝังกลบขยะมูลฝอยฯ	ฝิวจรรจร ค.ส.ล. หนา 0.20 เมตร กว้าง 7.00 เมตร ยาว 610 เมตร หรือพื้นที่ไม่น้อยกว่า 4,345 ตารางเมตร ตามแบบแปลนรายละเอียดของเทศบาล	3,100,000	3,100,000	3,100,000	3,100,000	จำนวนความยาวฝิวจรรจร ค.ส.ล.	มีถนนทางเข้าศูนย์ฝังกลบขยะมูลฝอยที่ดี	ส่วนช่าง สุขาภิบาล สำนักงานช่าง
5	ก่อสร้างฝิวจรรจร ค.ส.ล. พร้อมท่อระบายน้ำกลุ่มถนนสาธารณะภายในชุมชนหนองปลาแห้ง	เพื่อให้ผู้ใช้เส้นทางได้รับความสะดวกปลอดภัยในการจราจรขนส่งและมีระบบระบายน้ำที่ดี	ฝิวจรรจร ค.ส.ล. หนา 0.15 เมตร กว้าง 4.00 เมตร ยาว 782 เมตร พร้อมท่อระบายน้ำขนาดเส้นผ่าศูนย์กลาง 0.40 เมตร ตามแบบแปลนรายละเอียดของเทศบาล		5,500,000	5,500,000	5,500,000	จำนวนความยาวฝิวจรรจร ค.ส.ล. พร้อม ท่อระบายน้ำ	ราษฎรที่อยู่อาศัยในพื้นที่ที่มีการคมนาคมที่ดี ได้รับความสะดวกรวดเร็ว ไม่มีปัญหา น้ำท่วมขัง	สำนักงานช่าง

4.1 แผนงานอุตสาหกรรมและการโยธา

ที่	โครงการ	วัตถุประสงค์	เป้าหมาย (ผลผลิตของโครงการ)	งบประมาณและที่ผ่านมา				ตัวชี้วัด (KPI)	ผลลัพธ์ที่คาดว่าจะได้รับ	หน่วยงานที่รับผิดชอบ
				2561 (บาท)	2562 (บาท)	2563 (บาท)	2564 (บาท)			
6	ก่อสร้างฝิวจراجร ค.ส.ล. พร้อมท่อระบายน้ำซอย แยกถนนข้างปั้มเซลล์ (เขาขาด) (เสนอจากคำร้องขอประชาชน)	เพื่อให้ประชาชนได้รับความสะดวกปลอดภัยในการเดินทางและมีระบบระบายน้ำที่ดี	ฝิวจراجร ค.ส.ล.หนา 0.15 เมตร กว้าง 4.00 เมตร ยาว 264 เมตร พร้อมท่อระบายน้ำขนาดเส้นผ่าศูนย์กลาง 0.60 เมตร ตามแบบแปลนรายละเอียดของเทศบาล		1,990,000	1,990,000	1,990,000	จำนวนความยาวฝิวจراجร ค.ส.ล. พร้อม ท่อระบายน้ำ	ประชาชนได้รับความสะดวกปลอดภัยในการคมนาคม	สำนักงานช่าง
7	ก่อสร้างฝิวจراجร ค.ส.ล. พร้อมท่อระบายน้ำ ซอย ดาวดิงส์ 11 (เสนอจากคำร้องประชาชน)	เพื่อให้ผู้ใช้เส้นทางได้รับความสะดวกปลอดภัยในการเดินทาง การจราจร การขนส่ง	ฝิวจراجร ค.ส.ล. กว้าง 4.00-6.00 เมตร ยาว 225 เมตร หนา 0.15 เมตร พร้อมท่อระบายน้ำขนาดเส้นผ่าศูนย์กลาง 0.40 เมตร ตามแบบแปลนรายละเอียดของเทศบาล		1,580,000	1,580,000	1,580,000	จำนวนความยาวฝิวจراجร ค.ส.ล. พร้อม ท่อระบายน้ำ	ประชาชนได้รับความสะดวกปลอดภัย จากเหตุร้ายและสะดวกในการสัญจร	สำนักงานช่าง
8	ติดตั้งเสาไฟฟ้าพร้อมดวงโคมถนนธรรมวิถี (เสนอจากคำร้องขอประชาชน)	เพื่อให้ผู้ใช้เส้นทางได้รับความสะดวกปลอดภัยในการเดินทาง การจราจร การขนส่ง	ติดตั้งเสาไฟฟ้าพร้อมโคมชนิดโคมเดี่ยว ดวงโคม LED จำนวน 30 ชุด ตามแบบแปลนรายละเอียดของเทศบาล		1,930,000	1,930,000	1,930,000	จำนวนเสาไฟฟ้า	ราษฎรที่อยู่อาศัยในพื้นที่ได้รับความสะดวกปลอดภัยในการเดินทาง การจราจร การขนส่ง	สำนักงานช่าง
9	ซ่อมแซมฝิวจراجร ค.ส.ล. ถนนแนวฝั่งเมืองสาย ข บน เกาะยม (เสนอโดยชุมชนเกาะยม)	เพื่อให้ประชาชนได้รับความสะดวกปลอดภัยในการเดินทางและเชื่อมเส้นทางระหว่างสะพาน ป้อมหนึ่งถึงสะพานข้ามแม่น้ำน่าน	ฝิวจراجร ค.ส.ล. หนา 0.20 เมตร หรือพื้นที่ไม่น้อยกว่า 2,300 ตารางเมตร ตามแบบแปลนรายละเอียดของเทศบาล		1,610,000	1,610,000	1,610,000	จำนวนฝิวจراجร ค.ส.ล.	ประชาชนได้รับความสะดวกปลอดภัยในการเดินทางและขนส่ง	สำนักงานช่าง

4.1 แผนงานอุตสาหกรรมและการโยธา

ที่	โครงการ	วัตถุประสงค์	เป้าหมาย (ผลผลิตของโครงการ)	งบประมาณและที่ผ่านมา				ตัวชี้วัด (KPI)	ผลลัพธ์ที่คาดว่าจะได้รับ	หน่วยงานที่รับผิดชอบ
				2561 (บาท)	2562 (บาท)	2563 (บาท)	2564 (บาท)			
10	ก่อสร้างฝิวจรรยาจร ค.ส.ล. พร้อมท่อระบายน้ำกลุ่มซอยเชื่อมระหว่างถนนพุทธมงคลมิตร ตรงข้ามโรงเกลือ กับถนนอัมรินทร์วิถี ตรงข้ามพัสดุด่วนช่างสุขาภิบาล (เสนอโดยชุมชนวัดพุทธ)	เพื่อให้ผู้ใช้เส้นทางได้รับความสะดวกปลอดภัยในการเดินทาง การจราจร การขนส่ง	ฝิวจรรยาจร ค.ส.ล. หนา 0.15 เมตร กว้าง 2.00 - 4.00 เมตร ยาว 1,007 เมตร พร้อมท่อระบายน้ำ ค.ส.ล. ขนาดเส้นผ่าศูนย์กลาง 0.60 เมตร ตามแบบแปลนรายละเอียดของเทศบาล		7,170,000	7,170,000	7,170,000	จำนวนความยาวฝิวจรรยาจร ค.ส.ล. พร้อมท่อระบายน้ำ	ราษฎรที่อาศัยอยู่ในพื้นที่ที่มีการคมนาคมที่ดี ไม่มีปัญหาน้ำท่วมขัง	สำนักงานช่าง
11	ก่อสร้างฝิวจรรยาจร ค.ส.ล. ถนนสาธารณะ จากแยกถนนฝั่งเมืองสาย ก 3 ถึงบริเวณพื้นที่ก่อสร้างอาคารสัญลักษณ์ต้นน้ำเจ้าพระยา	เพื่อให้ประชาชนได้รับความสะดวกปลอดภัยในการเดินทางและขนส่ง	ฝิวจรรยาจร ค.ส.ล.หนา 0.20 เมตร กว้าง 6.00 เมตร ยาว 675 เมตร หรือพื้นที่ไม่น้อยกว่า 4,050 ตร.ม. พร้อมไหล่ทางแอสฟัลต์ติกคอนกรีต กว้างข้างละ 1.50 เมตร ตามแบบแปลนรายละเอียดของเทศบาล	7,300,000	7,300,000	7,300,000	7,300,000	จำนวนความยาวฝิวจรรยาจรค.ส.ล. พร้อมไหล่ทางแอสฟัลต์ติกคอนกรีต	ประชาชนได้รับความสะดวกปลอดภัยในการคมนาคม	สำนักงานช่าง
12	ก่อสร้างฝิวจรรยาจร ค.ส.ล. พร้อมท่อระบายน้ำถนนภายในชุมชนวัดวรนาถบรรพต ซอยธรรมวิถี 4	เพื่อให้ประชาชนได้รับความสะดวกในการสัญจรไปมา	ฝิวจรรยาจร ค.ส.ล. หนา 0.15 เมตร กว้าง 2.50 - 3.50 เมตร ยาว 160 เมตร พร้อมท่อระบายน้ำขนาดเส้นผ่าศูนย์กลาง 0.40 เมตร รวมระบบประปา และระบบไฟฟ้าในชุมชน	1,500,000	1,500,000	1,500,000	1,500,000	จำนวนความยาวฝิวจรรยาจร ค.ส.ล.	ราษฎรที่อยู่อาศัยในพื้นที่ที่มีการคมนาคมที่ดี ได้รับความสะดวกรวดเร็ว ไม่มีปัญหาน้ำท่วมขัง	สำนักงานช่าง

4.1 แผนงานอุตสาหกรรมและการโยธา

ที่	โครงการ	วัตถุประสงค์	เป้าหมาย (ผลผลิตของโครงการ)	งบประมาณและที่ผ่านมา				ตัวชี้วัด (KPI)	ผลลัพธ์ที่คาดว่าจะได้รับ	หน่วยงานที่รับผิดชอบ
				2561 (บาท)	2562 (บาท)	2563 (บาท)	2564 (บาท)			
13	ติดตั้งเสาไฟฟ้าพร้อมดวงโคมถนนเทพนิมิตร (ตัดใหม่) (เสนอจากคำร้องของประชาชน)	เพื่อให้ผู้ใช้เส้นทางได้รับความสะดวกปลอดภัยในการเดินทาง การจราจร การขนส่ง	ติดตั้งเสาไฟฟ้าพร้อมโคมชนิดโคมเดี่ยว ดวงโคม LED จำนวน 20 ชุด ตามแบบแปลนรายละเอียดของเทศบาล	840,000	840,000	840,000	840,000	จำนวนเสาไฟฟ้า	ผู้ใช้เส้นทางได้รับความสะดวกปลอดภัยในการเดินทางและลดปัญหาอุบัติเหตุ	สำนักงานช่าง
14	ก่อสร้างฝิวจราจร ค.ส.ล. พร้อมท่อระบายน้ำถนนโกสีย์ 14 (เสนอจากคำร้องของประชาชน)	เพื่อให้ประชาชนได้รับความสะดวกปลอดภัยในการเดินทางและมีระบบระบายน้ำที่ดี	ฝิวจราจร ค.ส.ล. หน้า 0.15 เมตร กว้าง 4.00 เมตร ยาว 184 เมตร พร้อมท่อระบายน้ำขนาดเส้นผ่าศูนย์กลาง 0.40 เมตร ตามแบบแปลนรายละเอียดของเทศบาล	1,240,000	1,240,000	1,240,000		จำนวนความยาวฝิวจราจร ค.ส.ล. พร้อม ท่อระบายน้ำ	ประชาชนได้รับความสะดวกปลอดภัยในการคมนาคม	สำนักงานช่าง
15	ก่อสร้างฝิวจราจร ค.ส.ล. พร้อมท่อระบายน้ำ ซอยโกสีย์ 8 (เสนอจากคำร้องของประชาชน)	เพื่อให้ผู้ใช้เส้นทางได้รับความสะดวก ปลอดภัยในการเดินทาง การจราจร การขนส่ง	ฝิวจราจร ค.ส.ล. หน้า 0.15 เมตร กว้าง 2.50 เมตร ยาว 95 เมตรพร้อมท่อระบายน้ำขนาดเส้นผ่าศูนย์กลาง 0.40 เมตร ตามแบบแปลนรายละเอียดของเทศบาล	530,000	530,000	530,000	530,000	จำนวนความยาวฝิวจราจร ค.ส.ล. พร้อม ท่อระบายน้ำ	ราษฎรที่อยู่อาศัยในพื้นที่การคมนาคมที่ดี ได้รับความสะดวกรวดเร็ว ไม่มีปัญหาน้ำท่วมขัง	สำนักงานช่าง

4.1 แผนงานอุตสาหกรรมและการโยธา

ที่	โครงการ	วัตถุประสงค์	เป้าหมาย (ผลผลิตของโครงการ)	งบประมาณและที่ผ่านมา				ตัวชี้วัด (KPI)	ผลลัพธ์ที่คาดว่าจะได้รับ	หน่วยงานที่รับผิดชอบ
				2561 (บาท)	2562 (บาท)	2563 (บาท)	2564 (บาท)			
16	ก่อสร้างฝิวจราจร ค.ส.ล. พร้อมท่อระบายน้ำ ซอย โกลี๋ย 10 (เสนอจากคำร้องของประชาชน)	เพื่อให้ผู้ใช้เส้นทางได้ ได้รับความสะดวกปลอดภัย ในการจราจร การขนส่งและมีระบบระบายน้ำที่ดี	ฝิวจราจร ค.ส.ล. หน้า 0.15 เมตร กว้าง 3.50 เมตร ยาว 175 เมตร พร้อมท่อระบายน้ำขนาดเส้นผ่าศูนย์กลาง 0.40 เมตร ตามแบบแปลนของเทศบาล	1,000,000	1,000,000	1,000,000	1,000,000	จำนวนความยาวฝิวจราจร ค.ส.ล. พร้อม ท่อระบายน้ำ	ราษฎรที่อยู่อาศัยในพื้นที่ที่มีการคมนาคมที่ดี ได้รับความสะดวก รวดเร็ว ไม่มีปัญหาน้ำท่วมขัง	สำนักงานช่าง
17	ก่อสร้างฝิวจราจร ค.ส.ล. พร้อมท่อระบายน้ำ ถนน สวรรค์วิถี 66 (เสนอจากคำร้องของประชาชน)	เพื่อให้ผู้ใช้เส้นทางได้รับความสะดวก ปลอดภัย ในการเดินทาง การจราจร การขนส่ง และมีระบบระบายน้ำที่ดี	ฝิวจราจร ค.ส.ล. หน้า 0.15 เมตร กว้าง 3.00 - 5.00 เมตร ยาว 320 เมตร พร้อมท่อระบายน้ำขนาดเส้นผ่าศูนย์กลาง 0.60 เมตร ตามแบบแปลนรายละเอียดของเทศบาล	2,410,000	2,410,000	2,410,000	2,410,000	จำนวนความยาวฝิวจราจร พร้อมท่อระบายน้ำ	ราษฎรที่อยู่อาศัยในพื้นที่ที่มีการคมนาคมที่ดี ได้รับความสะดวก รวดเร็ว ไม่มีปัญหาน้ำท่วมขัง	สำนักงานช่าง
18	ก่อสร้างฝิวจราจร ค.ส.ล. พร้อมท่อระบายน้ำ ซอย โกลี๋ย 2 (เสนอจากคำร้องของประชาชน)	เพื่อให้ผู้ใช้เส้นทางได้ ได้รับความสะดวก ปลอดภัย ในการจราจร การขนส่ง และมีระบบระบายน้ำที่ดี	ฝิวจราจร ค.ส.ล. หน้า 0.15 เมตร กว้าง 4.00 เมตร ยาว 125 เมตร พร้อมท่อระบายน้ำขนาดเส้นผ่าศูนย์กลาง 0.40 เมตร ตามแบบแปลนรายละเอียดของเทศบาล	950,000	950,000	950,000	950,000	จำนวนความยาวฝิวจราจร ค.ส.ล. พร้อมท่อระบายน้ำ	ประชาชนได้รับความสะดวก ในการสัญจร การขนส่งและการคมนาคม	สำนักงานช่าง

4.1 แผนงานอุตสาหกรรมและการโยธา

ที่	โครงการ	วัตถุประสงค์	เป้าหมาย (ผลผลิตของโครงการ)	งบประมาณและที่ผ่านมา				ตัวชี้วัด (KPI)	ผลลัพธ์ที่คาดว่าจะได้รับ	หน่วยงานที่รับผิดชอบ
				2561 (บาท)	2562 (บาท)	2563 (บาท)	2564 (บาท)			
19	ก่อสร้างผิวจราจร ค.ส.ล. พร้อมท่อระบายน้ำถนน สาธารณะแยกถนน พหลโยธินข้ามสถานีไฟฟ้า ย่อยเชื่อมถนนกำลังพล (เสนอจากคำร้องของประชาชน)	เพื่อให้ประชาชนได้รับความสะดวกปลอดภัยในการเดินทางและมีระบบระบายน้ำที่ดี	ผิวจราจร ค.ส.ล. หน้า 0.20 เมตร กว้าง 6.00 เมตร ยาว 883 เมตร พร้อมท่อระบายน้ำ ค.ส.ล. ขนาด เส้นผ่าศูนย์กลาง 0.60 เมตร ตามแบบแปลนรายละเอียดของเทศบาล	4,300,000	4,300,000	4,300,000	4,300,000	จำนวนความยาวผิวจราจร ค.ส.ล. พร้อม ท่อระบายน้ำ	ราษฎรที่อาศัยอยู่ในพื้นที่ที่มีการคมนาคมที่ดีไม่มีปัญหาน้ำท่วม	สำนักงานช่าง
20	ติดตั้งป้ายหยุดรถโดยสารประจำทาง (เสนอโดย สโมสรโรดาร์สี่แคว)	เพื่อแสดงจุดหยุดรถโดยสารเป็นการป้องกันและลดปัญหาอุบัติเหตุ	ป้ายหยุดรถโดยสารประจำทางตามแบบแปลนรายละเอียดของเทศบาล		600,000	600,000	600,000	จำนวนป้ายหยุดรถโดยสารประจำทาง	ปัญหาอุบัติเหตุลดลง	สำนักงานช่าง
21	ติดตั้งที่จอดรถจักรยาน	เพื่อรองรับสนับสนุนส่งเสริมพัฒนาเมืองจักรยาน	ที่จอดรถจักรยานรองรับจักรยานจำนวน 2,000 คัน		2,500,000	2,500,000	2,500,000	จำนวนที่จอดรถจักรยาน	ได้ตำแหน่งและที่จอดรถจักรยานที่เหมาะสมและมีผู้ใช้จักรยานมากขึ้น	สำนักงานช่าง
22	ก่อสร้างผิวจราจร ค.ส.ล. ถนนพุทธมงคล (เสนอโดยชุมชนวัดพุทธ)	เพื่อให้ประชาชนได้รับความสะดวกปลอดภัยในการเดินทางและมีระบบระบายน้ำที่ดี	ผิวจราจร ค.ส.ล. หน้า 0.20 เมตร กว้าง 6.00 - 13.00 เมตร ยาว 2,450 เมตรหรือพื้นที่ไม่น้อยกว่า 33,600 ตารางเมตร ตามแบบแปลนรายละเอียดของเทศบาล	22,000,000	22,000,000	22,000,000	22,000,000	จำนวนความยาวผิวจราจร ค.ส.ล.	ประชาชนได้รับความสะดวกปลอดภัยในการเดินทางและขนส่ง	สำนักงานช่าง

4.1 แผนงานอุตสาหกรรมและการโยธา

ที่	โครงการ	วัตถุประสงค์	เป้าหมาย (ผลผลิตของโครงการ)	งบประมาณและที่ผ่านมา				ตัวชี้วัด (KPI)	ผลลัพธ์ที่คาดว่าจะได้รับ	หน่วยงานที่รับผิดชอบ
				2561 (บาท)	2562 (บาท)	2563 (บาท)	2564 (บาท)			
23	ก่อสร้างท่อระบายน้ำพร้อมทางเท้าถนนริมน้ำตั้งแต่โรงเรียนอนุบาลนครสวรรค์ถึงบริเวณหลังสำนักงานอัยการ (ฝั่งสวนราชการ) (เสนอจากคำร้องขอประชาชน)	เพื่อให้ประชาชนได้รับความสะดวกในการสัญจรและมีระบบระบายน้ำที่ดี	ท่อระบายน้ำขนาดเส้นผ่าศูนย์กลาง 0.60 เมตร ยาวรวม 1,400 เมตร พร้อมทางเท้า ตามแบบแปลนรายละเอียดของเทศบาล			9,200,000	9,200,000	จำนวนความยาวท่อระบายน้ำพร้อมทางเท้า	ราษฎรที่อยู่อาศัยในพื้นที่ที่มีการคมนาคมที่ดี ได้รับความสะดวกรวดเร็ว ไม่มีปัญหาน้ำท่วมขัง	สำนักงานช่าง
24	ก่อสร้างผิวจราจร ค.ส.ล. ถนนจรดโกวี่ จากถนนโกสีย์ถึงโรงพยาบาลสวรรค์ประชารักษ์ (เสนอจากคำร้องขอประชาชน)	เพื่อให้ผู้ใช้เส้นทางได้รับความสะดวกในการเดินทางจรด การขนส่ง	ผิวจราจร ค.ส.ล. หน้า 0.20 เมตร กว้าง 12.00-14.00 เมตร ยาว 550 เมตร หรือพื้นที่ไม่น้อยกว่า 7,200 ตารางเมตร ตามแบบแปลนรายละเอียดของเทศบาล			5,760,000	5,760,000	จำนวนความยาวผิวจราจร ค.ส.ล.	ประชาชนได้รับความสะดวกในการสัญจร การขนส่งและการจราจร	สำนักงานช่าง
25	ก่อสร้างผิวจราจร ค.ส.ล. ถนนมาตุลี จากถนนริมเขื่อนถึงซอยมาตุลี 5 (เสนอจากคำร้องขอประชาชน)	เพื่อให้ผู้ใช้เส้นทางได้รับความสะดวกปลอดภัยในการเดินทาง การจราจร การขนส่ง	ผิวจราจร ค.ส.ล. หน้า 0.20 เมตร กว้าง 10.00-12.00 เมตร ยาว 600 เมตร หรือพื้นที่ไม่น้อยกว่า 6,900 ตารางเมตร ตามแบบแปลนรายละเอียดของเทศบาล			5,520,000	5,520,000	จำนวนความยาวผิวจราจร ค.ส.ล.	ประชาชนได้รับความสะดวกในการสัญจร การขนส่งและการจราจร	สำนักงานช่าง
26	ก่อสร้างผิวจราจร ค.ส.ล. ถนนสวรรค์วิถีจากแยกถนนจรดโกวี่ ถึงสามแยกถนนดาวดิงส์ (เสนอจากคำร้องขอประชาชน)	เพื่อให้ผู้ใช้เส้นทางได้รับความสะดวกปลอดภัยในการเดินทาง การจราจร การขนส่ง	ผิวจราจร ค.ส.ล. หน้า 0.20 เมตร กว้าง 11.00-18.00 เมตร ยาว 760 เมตร หรือพื้นที่ไม่น้อยกว่า 11,400 ตารางเมตร ตามแบบแปลนรายละเอียดของเทศบาล			9,120,000	9,120,000	จำนวนความยาวผิวจราจร ค.ส.ล.	ประชาชนได้รับความสะดวกในการสัญจร การขนส่งและการจราจร	สำนักงานช่าง

4.1 แผนงานอุตสาหกรรมและการโยธา

ที่	โครงการ	วัตถุประสงค์	เป้าหมาย (ผลผลิตของโครงการ)	งบประมาณและที่ผ่านมา				ตัวชี้วัด (KPI)	ผลลัพธ์ที่คาดว่าจะได้รับ	หน่วยงานที่รับผิดชอบ
				2561 (บาท)	2562 (บาท)	2563 (บาท)	2564 (บาท)			
27	ก่อสร้างผิวจราจร ค.ส.ล. ถนนรถรางจากโรงพยาบาลสวรรค์ประชารักษ์ถึงถนนอมราวาลี (เสนอจากคำร้องของประชาชน)	เพื่อให้ผู้ใช้เส้นทางได้รับความสะดวกปลอดภัย ในการเดินทาง การจราจร การขนส่ง	ผิวจราจร ค.ส.ล. หน้า 0.20 เมตร กว้าง 11.00-14.00 เมตร ยาว 500 เมตร หรือพื้นที่ไม่น้อยกว่า 6,500 ตารางเมตร ตามแบบแปลนรายละเอียดของเทศบาล				5,200,000	จำนวนความยาวผิวจราจร ค.ส.ล.	ประชาชนได้รับความสะดวกในการสัญจร การขนส่งและการจราจร	สำนักงานช่าง
28	ก่อสร้างผิวจราจร ค.ส.ล. ถนนโกลี๋ยจากวัดนครสวรรค์ถึงแยกถนนสวรรค์วิถี 33 (เสนอจากคำร้องของประชาชน)	เพื่อให้ผู้ใช้เส้นทางได้รับความสะดวกปลอดภัย ในการเดินทาง การจราจร การขนส่ง	ผิวจราจร ค.ส.ล. หน้า 0.20 เมตร กว้าง 5.00-12.00 เมตร ยาว 174 เมตร หรือพื้นที่ไม่น้อยกว่า 2,000 ตารางเมตร ตามแบบแปลนรายละเอียดของเทศบาล	1,600,000	1,600,000	1,600,000	1,600,000	จำนวนความยาวผิวจราจร ค.ส.ล.	ประชาชนได้รับความสะดวกในการสัญจร การขนส่งและการจราจร	สำนักงานช่าง
29	ก่อสร้างผิวจราจร ค.ส.ล. พร้อมท่อระบายน้ำ ถนนสวรรค์วิถี จากแยกหน้าวัดนครสวรรค์ถึงตึกน้ำเงิน	เพื่อให้ผู้ใช้เส้นทางได้รับความสะดวกปลอดภัยในการจราจร การขนส่งและมีระบบระบายน้ำที่ดี	ผิวจราจร ค.ส.ล. หน้า 0.20 เมตร กว้าง 11.00-15.00 เมตร ยาว 430 เมตร หรือพื้นที่ไม่น้อยกว่า 5,970 ตารางเมตร พร้อมท่อระบายน้ำ ขนาดเส้นผ่าศูนย์กลาง 1.50 เมตร ตามแบบแปลนรายละเอียดของเทศบาล			8,500,000	8,500,000	จำนวนความยาวผิวจราจร ค.ส.ล. พร้อมท่อระบายน้ำ	ราษฎรที่อยู่อาศัยในพื้นที่ได้รับการคมนาคมที่สะดวก ไม่มีปัญหาน้ำท่วมขัง	สำนักงานช่าง

4.1 แผนงานอุตสาหกรรมและการโยธา

ที่	โครงการ	วัตถุประสงค์	เป้าหมาย (ผลผลิตของโครงการ)	งบประมาณและที่ผ่านมา				ตัวชี้วัด (KPI)	ผลลัพธ์ที่คาดว่าจะได้รับ	หน่วยงานที่รับผิดชอบ
				2561 (บาท)	2562 (บาท)	2563 (บาท)	2564 (บาท)			
30	ก่อสร้างผิวจราจร ค.ส.ล ถนนโกลี๋ยง หน้าที่ทำการไปรษณีย์ถึงวัดนครสวรรค์ (เสนอจากคำร้องของประชาชน)	เพื่อให้ผู้ใช้เส้นทางได้รับความสะดวกปลอดภัยในการเดินทาง การจราจร การขนส่ง	ผิวจราจร ค.ส.ล. หน้า 0.20 เมตร กว้าง 11.00-15.00 เมตร ยาว 775 เมตร หรือพื้นที่ไม่น้อยกว่า 10,020 ตารางเมตร ตามแบบแปลนรายละเอียดของเทศบาล				8,100,000	จำนวนความยาวผิวจราจร ค.ส.ล.	ประชาชนได้รับความสะดวก ในการสัญจร การขนส่งและการคมนาคม	สำนักงานช่าง
31	ก่อสร้างผิวจราจร ค.ส.ล. พร้อมท่อระบายน้ำ ภายในชุมชนสุขสวัสดิ์ ศูนย์ทหารถ จำนวน 9 ซอย (เสนอโดยชุมชนสุขสวัสดิ์)	เพื่อให้ผู้ใช้เส้นทางได้รับความสะดวก ปลอดภัย ในการเดินทาง การขนส่งและมีระบบระบายน้ำที่ดี	ผิวจราจร ค.ส.ล. หน้า 0.15 เมตร กว้าง 3.00-7.00 เมตร ยาว 611 เมตร พร้อมท่อระบายน้ำขนาดเส้นผ่าศูนย์กลาง 0.60 เมตร ตามแบบแปลนรายละเอียดของเทศบาล				5,360,000	จำนวนความยาวผิวจราจร ค.ส.ล. พร้อม ท่อระบายน้ำ	ราษฎรที่อยู่อาศัยในพื้นที่ที่มีการคมนาคมที่ดี ได้รับความสะดวก รวดเร็ว ไม่มีปัญหาน้ำท่วมขัง	สำนักงานช่าง
32	ก่อสร้างโครงข่ายเส้นทางจักรยานนำร่องบนถนนริมเขื่อน	เพื่อรองรับสนับสนุนส่งเสริมพัฒนาเมืองจักรยาน	เส้นทางจักรยานที่ได้มาตรฐานในเมืองเป็นโครงการนำร่อง		500,000	500,000	500,000	จำนวนเส้นทาง	ได้เส้นทางจักรยานที่ได้มาตรฐานและคุณภาพ และมีผู้ใช้จักรยานมากขึ้น	สำนักงานช่าง
33	ก่อสร้างผิวจราจร ค.ส.ล. ถนนฝั่งเมืองสาย ง.2 ถนนกำลังพลช่วงเชื่อมต่อกันป้องกันน้ำท่วมกรมโยธาฯ กับถนนพหลโยธิน	เพื่อให้ผู้ใช้เส้นทางได้รับความสะดวก ปลอดภัยในการจราจร การขนส่ง และมีระบบระบายน้ำที่ดี	ยกระดับคันดิน ก่อสร้างผิวจราจร ค.ส.ล. หน้า 0.20 เมตร กว้าง 7.00 เมตร ยาว 792 เมตร หรือพื้นที่ไม่น้อยกว่า 5,544 ตารางเมตร ตามแบบแปลนรายละเอียดของเทศบาล			14,000,000	14,000,000	จำนวนความยาวผิวจราจร ค.ส.ล.	ราษฎรที่อยู่อาศัยในพื้นที่ที่มีการคมนาคมขนส่งที่ดี ได้รับความสะดวก รวดเร็ว ในการสัญจร	สำนักงานช่าง

4.1 แผนงานอุตสาหกรรมและการโยธา

ที่	โครงการ	วัตถุประสงค์	เป้าหมาย (ผลผลิตของโครงการ)	งบประมาณและที่ผ่านมา				ตัวชี้วัด (KPI)	ผลลัพธ์ที่คาดว่าจะได้รับ	หน่วยงานที่รับผิดชอบ
				2561 (บาท)	2562 (บาท)	2563 (บาท)	2564 (บาท)			
34	ขยายผิวจราจร ค.ส.ล. ถนน อัมรินทร์ จากหน้าแพลตฟอร์มเทศบาลถึงแยกถนนหน้าป่าช้าจีน	เพื่อให้ผู้ใช้เส้นทางได้รับความสะดวก ปลอดภัยในการจราจร การขนส่ง และมีระบบระบายน้ำที่ดี	ผิวจราจร ค.ส.ล. หน้า 0.20 เมตร พื้นที่ไม่น้อยกว่า 1,636 ตารางเมตร ตามแบบแปลนรายละเอียดของเทศบาล	1,300,000	1,300,000	1,300,000	1,300,000	จำนวนความยาวผิวจราจร ค.ส.ล.	ราษฎรที่อยู่อาศัยในพื้นที่ที่มีการคมนาคมขนส่งที่ดี ได้รับความสะดวกรวดเร็วในการสัญจร	สำนักงานช่าง
35	ขยายผิวจราจร ค.ส.ล. พร้อมก่อสร้างทางเท้าแยกถนนไกรลาสข้างศาลอุทธรณ์	เพื่อให้ผู้ใช้เส้นทางได้รับความสะดวก ปลอดภัยในการจราจร การขนส่ง และมีระบบระบายน้ำที่ดี	ผิวจราจร ค.ส.ล. หน้า 0.20 เมตร พื้นที่ไม่น้อยกว่า 1,724 ตารางเมตร พร้อมทางเท้าและท่อระบายน้ำ ขนาดเส้นผ่าศูนย์กลาง 0.40 เมตร ตามแบบแปลนรายละเอียดของเทศบาล		7,000,000	7,000,000	7,000,000	จำนวนความยาวผิวจราจร ค.ส.ล. พร้อมทางเท้าและท่อระบายน้ำ	ราษฎรที่อยู่อาศัยในพื้นที่ที่มีการคมนาคมขนส่งที่ดี ได้รับความสะดวกรวดเร็วในการสัญจร	สำนักงานช่าง
36	ก่อสร้างผิวจราจร ค.ส.ล. พร้อมท่อระบายน้ำแยกถนนจักรวาลบริเวณซอยข้างบ้านเลขที่ 83/126 ถึงข้างบ้านเลขที่ 103/1	เพื่อให้ผู้ใช้เส้นทางได้รับความสะดวกในการเดินทาง การจราจร การขนส่ง	ผิวจราจร ค.ส.ล. หน้า 0.15 เมตร กว้าง 4.50 เมตร ยาว 241 เมตรพร้อมท่อระบายน้ำขนาดเส้นผ่าศูนย์กลาง 0.60 เมตร ตามแบบแปลนรายละเอียดของเทศบาล	1,950,000	1,950,000	1,950,000	1,950,000	จำนวนความยาวผิวจราจร ค.ส.ล. พร้อมท่อระบายน้ำ	ราษฎรที่อยู่อาศัยในพื้นที่ที่มีการคมนาคมที่ดี ได้รับความสะดวกรวดเร็ว	สำนักงานช่าง
37	ก่อสร้างผิวจราจร ค.ส.ล. พร้อมท่อระบายน้ำซอยแยกถนนอัมรินทร์ ข้างบ้านเลขที่ 392/32	เพื่อให้ผู้ใช้เส้นทางได้รับความสะดวกปลอดภัยในการเดินทาง การจราจร การขนส่ง	ผิวจราจร ค.ส.ล. หน้า 0.15 เมตร กว้าง 4.00 เมตร ยาว 300 เมตร พร้อมท่อระบายน้ำขนาดเส้นผ่าศูนย์กลาง 0.40 เมตร ตามแบบแปลนรายละเอียดของเทศบาล	2,800,000	2,800,000	2,800,000	2,800,000	จำนวนความยาวผิวจราจร ค.ส.ล. พร้อมท่อระบายน้ำ	ราษฎรที่อยู่อาศัยในพื้นที่ที่มีการคมนาคมที่ดี ได้รับความสะดวกรวดเร็ว	สำนักงานช่าง

4.1 แผนงานอุตสาหกรรมและการโยธา

ที่	โครงการ	วัตถุประสงค์	เป้าหมาย (ผลผลิตของโครงการ)	งบประมาณและที่ผ่านมา				ตัวชี้วัด (KPI)	ผลลัพธ์ที่คาดว่าจะได้รับ	หน่วยงานที่รับผิดชอบ
				2561 (บาท)	2562 (บาท)	2563 (บาท)	2564 (บาท)			
38	ก่อสร้างฝิวจراجร ค.ส.ล. พร้อมท่อระบายน้ำ ถนนซอยโกสีย์ 16	เพื่อให้ผู้ใช้เส้นทางได้รับความสะดวก ปลอดภัย ในการเดินทาง การจราจร การขนส่ง	ฝิวจراجร ค.ส.ล. หน้า 0.15 เมตร กว้าง 4.00 เมตร ยาว 400 เมตร พร้อมท่อระบายน้ำขนาดเส้นผ่าศูนย์กลาง 0.80 เมตร ตามแบบแปลนรายละเอียดของเทศบาล	3,500,000	3,500,000	3,500,000	3,500,000	จำนวนความยาวฝิวจراجร ค.ส.ล. พร้อม ท่อระบายน้ำ	ราษฎรที่อาศัยอยู่ในพื้นที่ที่มีการคมนาคมที่ดี ไม่มีปัญหาน้ำท่วมซ้ำ	สำนักงานช่าง
39	ก่อสร้างฝิวจراجร ค.ส.ล. พร้อมท่อระบายน้ำถนนสาธารณะทางเข้าหมู่บ้านสุขสวัสดิ์ 8	เพื่อให้ผู้ใช้เส้นทางได้รับความสะดวกปลอดภัยในการเดินทาง การจราจร การขนส่ง	ฝิวจراجร ค.ส.ล. หน้า 0.15 เมตร กว้าง 5.00 เมตร ยาว 200 เมตร พร้อมท่อระบายน้ำขนาดเส้นผ่าศูนย์กลาง 0.60 เมตร ตามแบบแปลนรายละเอียดของเทศบาล	1,737,000	1,737,000	1,737,000	1,737,000	จำนวนความยาวฝิวจراجร ค.ส.ล. พร้อม ท่อระบายน้ำค.ส.ล.	ราษฎรที่อาศัยอยู่ในพื้นที่ที่มีการคมนาคมที่ดี ไม่มีปัญหาน้ำท่วมซ้ำ	สำนักงานช่าง
40	ก่อสร้างฝิวจراجร ค.ส.ล. พร้อมท่อระบายน้ำถนนสาธารณะเข้าชุมชนหนองปลาแห้งต่อจากถนนทางหลวงชนบทเดิมถึงบ้านเลขที่ 25/7 (เสนอโดยชุมชนหนองปลาแห้ง)	เพื่อให้ผู้ใช้เส้นทางได้รับความสะดวกปลอดภัย ในการเดินทาง การจราจร การขนส่ง	ฝิวจراجร ค.ส.ล. หน้า 0.15 เมตร กว้าง 5.50 เมตร ยาว 590 เมตร พร้อมท่อระบายน้ำขนาดเส้นผ่าศูนย์กลาง 0.60 เมตร ตามแบบแปลนรายละเอียดของเทศบาล		5,036,000	5,036,000	5,036,000	จำนวนความยาวฝิวจراجร ค.ส.ล. พร้อมท่อระบายน้ำ	ราษฎรที่อาศัยอยู่ในพื้นที่ที่มีการคมนาคมที่ดี ไม่มีปัญหาน้ำท่วมซ้ำ	สำนักงานช่าง

4.1 แผนงานอุตสาหกรรมและการโยธา

ที่	โครงการ	วัตถุประสงค์	เป้าหมาย (ผลผลิตของโครงการ)	งบประมาณและที่ผ่านมา				ตัวชี้วัด (KPI)	ผลลัพธ์ที่คาดว่าจะได้รับ	หน่วยงานที่รับผิดชอบ
				2561 (บาท)	2562 (บาท)	2563 (บาท)	2564 (บาท)			
41	ก่อสร้างฝิวจراجร ค.ส.ล. พร้อมท่อระบายน้ำถนน หลังวัดสุคตวราราม (เสนอโดยชุมชนสะพานดำ)	เพื่อให้ผู้ใช้เส้นทางได้รับความสะดวกปลอดภัย ในการเดินทาง การจราจร การขนส่ง	ฝิวจراجร ค.ส.ล.หนา 0.15 เมตร กว้าง 4.00 เมตร ยาว 121 เมตร พร้อมท่อระบายน้ำขนาดเส้นผ่าศูนย์กลาง 0.40 เมตร ตามแบบแปลนรายละเอียดของเทศบาล	945,000	945,000	945,000	945,000	จำนวนความยาวฝิวจراجร ค.ส.ล. พร้อมท่อระบายน้ำ	ราษฎรที่อาศัยอยู่ในพื้นที่ที่มีการคมนาคมที่ดี ไม่มีปัญหาน้ำท่วมขัง	สำนักงานช่าง
42	ก่อสร้างฝิวจراجร ค.ส.ล. พร้อมระบบระบายน้ำถนน อัมรินทร์วิถิ์ข้างโรงเรียนอนุชนวัฒนา	เพื่อให้ผู้ใช้เส้นทางได้รับความสะดวกปลอดภัย ในการเดินทาง การจราจร การขนส่ง	ฝิวจراجร ค.ส.ล.หนา 0.15 เมตร กว้าง 8.50 เมตร ยาว 160 เมตร พร้อมระบบระบายน้ำ ตามแบบแปลนรายละเอียดของเทศบาล	1,720,000	1,720,000	1,720,000	1,720,000	จำนวนความยาวฝิวจراجร ค.ส.ล. พร้อมท่อระบายน้ำ	ราษฎรที่อาศัยอยู่ในพื้นที่ที่มีการคมนาคมที่ดี ไม่มีปัญหาน้ำท่วมขัง	สำนักงานช่าง
43	ก่อสร้างฝิวจراجร ค.ส.ล. พร้อมท่อระบายน้ำถนน ภายในหมู่บ้านสุขสวัสดิ์วิลล่า โครงการ 5 (เสนอโดยชุมชนหนองสาหร่าย)	เพื่อให้ผู้ใช้เส้นทางได้รับความสะดวกปลอดภัย ในการเดินทาง การจราจร การขนส่ง	ฝิวจراجร ค.ส.ล.หนา 0.15 เมตร กว้าง 6.00 เมตร ยาว 555 เมตร พร้อมท่อระบายน้ำขนาดเส้นผ่าศูนย์กลาง 0.60 เมตร ตามแบบแปลนรายละเอียดของเทศบาล	5,300,000	5,300,000	5,300,000	5,300,000	จำนวนความยาวฝิวจراجร ค.ส.ล. พร้อมท่อระบายน้ำ	ราษฎรที่อาศัยอยู่ในพื้นที่ที่มีการคมนาคมที่ดี ไม่มีปัญหาน้ำท่วมขัง	สำนักงานช่าง
44	ก่อสร้างฝิวจراجร ค.ส.ล. พร้อมท่อระบายน้ำถนน ภายในหมู่บ้านสุขสวัสดิ์วิลล่า โครงการ 6 (เสนอโดยชุมชนหนองสาหร่าย)	เพื่อให้ผู้ใช้เส้นทางได้รับความสะดวกปลอดภัย ในการเดินทาง การจราจร การขนส่ง	ฝิวจراجร ค.ส.ล.หนา 0.15 เมตร กว้าง 4.50 เมตร ยาว 370 เมตรพร้อมท่อระบายน้ำขนาดเส้นผ่าศูนย์กลาง 0.60 เมตร ตามแบบแปลนรายละเอียดของเทศบาล	3,120,000	3,120,000	3,120,000	3,120,000	จำนวนความยาวฝิวจراجร ค.ส.ล. พร้อมท่อระบายน้ำ	ราษฎรที่อาศัยอยู่ในพื้นที่ที่มีการคมนาคมที่ดี ไม่มีปัญหาน้ำท่วมขัง	สำนักงานช่าง

4.1 แผนงานอุตสาหกรรมและการโยธา

ที่	โครงการ	วัตถุประสงค์	เป้าหมาย (ผลผลิตของโครงการ)	งบประมาณและที่ผ่านมา				ตัวชี้วัด (KPI)	ผลลัพธ์ที่คาดว่าจะได้รับ	หน่วยงานที่รับผิดชอบ
				2561 (บาท)	2562 (บาท)	2563 (บาท)	2564 (บาท)			
45	ก่อสร้างฝิวจراجร ค.ส.ล.พร้อมท่อระบายน้ำ ชุมชนถาวรพัฒนาถนนซอยแยกถนนสาธารณะข้างบ้านเลขที่ 193 และ 334 (เสนอจากคำร้องของประชาชน)	เพื่อให้ผู้ใช้เส้นทางได้รับความสะดวกปลอดภัยในการเดินทาง การจราจร การขนส่ง	ฝิวจراجร ค.ส.ล.หนา 0.15 เมตร กว้าง 2.50 - 4.00 เมตร ยาว 218 เมตร พร้อมท่อระบายน้ำขนาดเส้นผ่าศูนย์กลาง0.40 เมตร ตามแบบแปลนรายละเอียดของเทศบาล	1,330,000	1,330,000	1,330,000	1,330,000	จำนวนความยาวฝิวจراجร ค.ส.ล.พร้อมท่อระบายน้ำ	ราษฎรที่อาศัยอยู่ในพื้นที่ที่มีการคมนาคมที่ดี ไม่มีปัญหาน้ำท่วมขัง	สำนักงานช่าง
46	ก่อสร้างฝิวจراجร ค.ส.ล.พร้อมท่อระบายน้ำถนนซอยแยกถนนอัมรินทร์วิถีข้างบ้านเลขที่ 377/95	เพื่อให้ผู้ใช้เส้นทางได้รับความสะดวกปลอดภัย ในการเดินทาง การจราจร การขนส่ง	ฝิวจراجร ค.ส.ล.หนา 0.15 เมตร กว้าง 4.00 เมตร ยาว 115 เมตร พร้อมท่อระบายน้ำขนาดเส้นผ่าศูนย์กลาง 0.40 เมตร ตามแบบแปลนรายละเอียดของเทศบาล	770,000	770,000	770,000	770,000	จำนวนความยาวฝิวจراجร ค.ส.ล.พร้อมท่อระบายน้ำ	ราษฎรที่อาศัยอยู่ในพื้นที่ที่มีการคมนาคมที่ดี ไม่มีปัญหาน้ำท่วมขัง	สำนักงานช่าง
47	ก่อสร้างฝิวจراجร ค.ส.ล.พร้อมท่อระบายน้ำซอยแยกถนนอรุณวิถี 8 ซ้างศาลกรมหลวงชุมพร	เพื่อให้ผู้ใช้เส้นทางได้รับความสะดวกปลอดภัย ในการเดินทาง การจราจร การขนส่ง	ฝิวจراجร ค.ส.ล.หนา 0.15 เมตร กว้าง 4.00 - 9.00 เมตร ยาว 260 เมตร พร้อมท่อระบายน้ำขนาดเส้นผ่าศูนย์กลาง 0.40 เมตร ตามแบบแปลนรายละเอียดของเทศบาล	2,286,000	2,286,000	2,286,000	2,286,000	จำนวนความยาวฝิวจراجร ค.ส.ล.พร้อมท่อระบายน้ำ	ราษฎรที่อาศัยอยู่ในพื้นที่ที่มีการคมนาคมที่ดี ไม่มีปัญหาน้ำท่วมขัง	สำนักงานช่าง

4.1 แผนงานอุตสาหกรรมและการโยธา

ที่	โครงการ	วัตถุประสงค์	เป้าหมาย (ผลผลิตของโครงการ)	งบประมาณและที่ผ่านมา				ตัวชี้วัด (KPI)	ผลลัพธ์ที่คาดว่าจะได้รับ	หน่วยงานที่รับผิดชอบ
				2561 (บาท)	2562 (บาท)	2563 (บาท)	2564 (บาท)			
48	ก่อสร้างฝิวจراجร ค.ส.ล.พร้อมท่อระบายน้ำถนนสาธารณะข้างร้านบุญชัยคอนกรีต (เสนอจากคำร้องของประชาชน)	เพื่อให้ผู้ใช้เส้นทางได้รับความสะดวกปลอดภัย ในการเดินทาง การจราจร การขนส่ง	ฝิวจراجร ค.ส.ล.หนา 0.15 เมตร กว้าง 5.00 เมตร ยาว 320 เมตร พร้อมท่อระบายน้ำขนาดเส้นผ่าศูนย์กลาง 0.60 และ 1.00 เมตร ตามแบบแปลนรายละเอียดของเทศบาล		3,260,000	3,260,000	3,260,000	จำนวนความยาวฝิวจراجร ค.ส.ล.พร้อมท่อระบายน้ำ	ราษฎรที่อาศัยอยู่ในพื้นที่ที่มีการคมนาคมที่ดี ไม่มีปัญหาน้ำท่วมขัง	สำนักงานช่าง
49	ก่อสร้างฝิวจراجร ค.ส.ล.พร้อมท่อระบายน้ำซอยโกสีย์ 18 (เสนอจากคำร้องของประชาชน)	เพื่อให้ผู้ใช้เส้นทางได้รับความสะดวกปลอดภัย ในการเดินทาง การจราจร การขนส่ง	ฝิวจراجร ค.ส.ล.หนา 0.15 เมตร กว้าง 4.00 เมตร ยาว 245 เมตร พร้อมท่อระบายน้ำขนาดเส้นผ่าศูนย์กลาง 0.40 เมตร ตามแบบแปลนรายละเอียดของเทศบาล	2,100,000	2,100,000	2,100,000	2,100,000	จำนวนความยาวฝิวจراجร ค.ส.ล.พร้อมท่อระบายน้ำ	ราษฎรที่อาศัยอยู่ในพื้นที่ที่มีการคมนาคมที่ดี ไม่มีปัญหาน้ำท่วมขัง	สำนักงานช่าง
50	ก่อสร้างฝิวจراجร ค.ส.ล.พร้อมท่อระบายน้ำชุมชนถาวรพัฒนาซอยข้างบ้านเลขที่ 390/8 (เสนอโดยชุมชนถาวรพัฒนา)	เพื่อให้ผู้ใช้เส้นทางได้รับความสะดวกปลอดภัย ในการเดินทาง การจราจร การขนส่ง	ฝิวจراجร ค.ส.ล.หนา 0.15 เมตร กว้าง 4.00 เมตร ยาว 64 เมตร พร้อมท่อระบายน้ำขนาดเส้นผ่าศูนย์กลาง 0.40 เมตร ตามแบบแปลนรายละเอียดของเทศบาล	490,000	490,000	490,000	490,000	จำนวนความยาวฝิวจراجร ค.ส.ล.พร้อมท่อระบายน้ำ	ราษฎรที่อาศัยอยู่ในพื้นที่ที่มีการคมนาคมที่ดี ไม่มีปัญหาน้ำท่วมขัง	สำนักงานช่าง

4.1 แผนงานอุตสาหกรรมและการโยธา

ที่	โครงการ	วัตถุประสงค์	เป้าหมาย (ผลผลิตของโครงการ)	งบประมาณและที่ผ่านมา				ตัวชี้วัด (KPI)	ผลลัพธ์ที่คาดว่าจะได้รับ	หน่วยงานที่รับผิดชอบ
				2561 (บาท)	2562 (บาท)	2563 (บาท)	2564 (บาท)			
51	ก่อสร้างฝิวจราจร ค.ส.ล. พร้อมท่อระบายน้ำซอยข้างโรงงานน้ำปลาไควไฮ้หลี่ (เสนองจากำร็องประชาชน)	เพื่อให้ผู้ใช้เส้นทางได้รับความสะดวกปลอดภัย ในการเดินทาง การจราจร การขนส่ง	ฝิวจราจร ค.ส.ล.หนา 0.15 เมตร กว้าง 2.50 - 3.50 เมตร ยาว 470 เมตร พร้อมท่อระบายน้ำขนาดเส้นผ่าศูนย์กลาง0.40 เมตร ตามแบบแปลนรายละเอียดของเทศบาล		3,800,000	3,800,000	3,800,000	จำนวนความยาวฝิวจราจร ค.ส.ล. พร้อมท่อระบายน้ำ	ราษฎรที่อาศัยอยู่ในพื้นที่ที่มีการคมนาคมที่ดี ไม่มีปัญหาน้ำท่วมขัง	สำนักงานช่าง
52	ก่อสร้างฝิวจราจร ค.ส.ล. พร้อมท่อระบายน้ำถนนซอยตรงข้ามป่าช้าจีนข้างบ้านเลขที่ 358	เพื่อให้ผู้ใช้เส้นทางได้รับความสะดวกปลอดภัย ในการเดินทาง การจราจร การขนส่ง	ฝิวจราจร ค.ส.ล.หนา 0.15 เมตร กว้าง 3.50 เมตร ยาว 120 เมตร พร้อมท่อระบายน้ำขนาดเส้นผ่าศูนย์กลาง 0.40 เมตร ตามแบบแปลนรายละเอียดของเทศบาล	750,000	750,000	750,000	750,000	จำนวนความยาวฝิวจราจร ค.ส.ล. พร้อมท่อระบายน้ำ	ราษฎรที่อาศัยอยู่ในพื้นที่ที่มีการคมนาคมที่ดี ไม่มีปัญหาน้ำท่วมขัง	สำนักงานช่าง
53	ก่อสร้างฝิวจราจร ค.ส.ล. พร้อมท่อระบายน้ำถนนซอยแยกถนนโกสีย์ ข้างบ้านเลขที่ 27	เพื่อให้ผู้ใช้เส้นทางได้รับความสะดวกปลอดภัย ในการเดินทาง การจราจร การขนส่ง	ฝิวจราจร ค.ส.ล. หนา 0.15 เมตร กว้าง 4.00 เมตร ยาว 215 เมตรพร้อมท่อระบายน้ำเส้นผ่าศูนย์กลาง 0.40 เมตร ตามแบบแปลนรายละเอียดของเทศบาล	1,570,000	1,570,000	1,570,000	1,570,000	จำนวนความยาวฝิวจราจร ค.ส.ล. พร้อม ท่อระบายน้ำ	ราษฎรที่อาศัยอยู่ในพื้นที่ที่มีการคมนาคมที่ดี ไม่มีปัญหาน้ำท่วมขัง	สำนักงานช่าง

4.1 แผนงานอุตสาหกรรมและการโยธา

ที่	โครงการ	วัตถุประสงค์	เป้าหมาย (ผลผลิตของโครงการ)	งบประมาณและที่ผ่านมา				ตัวชี้วัด (KPI)	ผลลัพธ์ที่คาดว่าจะได้รับ	หน่วยงานที่รับผิดชอบ
				2561 (บาท)	2562 (บาท)	2563 (บาท)	2564 (บาท)			
54	ก่อสร้างฝิวจراجร ค.ส.ล. พร้อมท่อระบายน้ำบริเวณซอยธรรมวิถึ 3/1	เพื่อให้ผู้ใช้เส้นทางได้รับความสะดวกปลอดภัยในการจราจร การขนส่งและมีระบบระบายน้ำที่ดี	ฝิวจراجร ค.ส.ล. หนา 0.15 เมตร กว้าง 3.00 เมตร ยาว 108 เมตร พร้อมท่อระบายน้ำขนาดเส้นผ่าศูนย์กลาง 0.40 เมตร ตามแบบแปลนรายละเอียดของเทศบาล	720,000	720,000	720,000	720,000	จำนวนความยาวฝิวจراجร ค.ส.ล. พร้อม ท่อระบายน้ำ	ประชาชนได้รับความสะดวกในการสัญจร การขนส่ง ไม่มีปัญหาน้ำท่วมขัง	สำนักงานช่าง
55	ก่อสร้างฝิวจراجร ค.ส.ล. พร้อมท่อระบายน้ำแยกทางหลวงแผ่นดินหมายเลข 1182 (นครสวรรค์บ้านแก่ง) ช่างบ้านเลขที่ 48/12	เพื่อให้ผู้ใช้เส้นทางได้รับความสะดวกปลอดภัย ในการเดินทาง การจราจร การขนส่ง	ฝิวจراجร ค.ส.ล. หนา 0.15 เมตร กว้าง 3.50 เมตร ยาว 93 เมตร พร้อมท่อระบายน้ำขนาดเส้นผ่าศูนย์กลาง 0.60 เมตร ตามแบบแปลนรายละเอียดของเทศบาล	650,000	650,000	650,000	650,000	จำนวนฝิวจراجร ค.ส.ล. พร้อมท่อระบายน้ำ	ราษฎรที่อยู่อาศัยในพื้นที่มีการคมนาคมที่ดี ได้รับความสะดวก รวดเร็ว ไม่มีปัญหาน้ำท่วมขัง	สำนักงานช่าง
56	ก่อสร้างฝิวจراجร ค.ส.ล. พร้อมท่อระบายน้ำชุมชนสุนันทา ซอย 3/1	เพื่อให้ผู้ใช้เส้นทางได้รับความสะดวกปลอดภัย ในการเดินทาง การจราจร การขนส่ง	ฝิวจراجร ค.ส.ล. หนา 0.15 เมตร กว้าง 3.00 เมตร ยาว 112 เมตร พร้อมท่อระบายน้ำขนาดเส้นผ่าศูนย์กลาง 0.40 เมตร ตามแบบแปลนรายละเอียดของเทศบาล	765,000	765,000	765,000	765,000	จำนวนฝิวจراجร ค.ส.ล. พร้อมท่อระบายน้ำ	ราษฎรที่อยู่อาศัยในพื้นที่มีการคมนาคมที่ดี ได้รับความสะดวก รวดเร็ว ไม่มีปัญหาน้ำท่วมขัง	สำนักงานช่าง

4.1 แผนงานอุตสาหกรรมและการโยธา

ที่	โครงการ	วัตถุประสงค์	เป้าหมาย (ผลผลิตของโครงการ)	งบประมาณและที่ผ่านมา				ตัวชี้วัด (KPI)	ผลลัพธ์ที่คาดว่าจะได้รับ	หน่วยงานที่รับผิดชอบ
				2561 (บาท)	2562 (บาท)	2563 (บาท)	2564 (บาท)			
57	ก่อสร้างผิวจราจร ค.ส.ล. พร้อมท่อระบายน้ำชุมชน ซอนตะวันออก 6	เพื่อให้ผู้ใช้เส้นทางได้รับความสะดวกปลอดภัย ในการเดินทาง การจราจร การขนส่ง	ผิวจราจร ค.ส.ล. หน้า 0.15 เมตร กว้าง 4.00 เมตร ยาว 215 เมตร พร้อมท่อระบายน้ำ ขนาดเส้นผ่าศูนย์กลาง 0.40 เมตร ตามแบบแปลนรายละเอียดของเทศบาล	1,600,000	1,600,000	1,600,000	1,600,000	จำนวนความยาวผิวจราจร ค.ส.ล.	ราษฎรที่อยู่อาศัยในพื้นที่ที่มีการคมนาคมที่ดี ได้รับความสะดวก รวดเร็ว ไม่มีปัญหา น้ำท่วมขัง	สำนักงานช่าง
58	ติดตั้งเสาไฟฟ้าพร้อมดวงโคมถนนสาธารณะ ประโยชน์แยกทางหลวงแผ่นดินหมายเลข 1182 (โค้งตากเพ็ง)	เพื่อให้ผู้ใช้เส้นทางได้รับความสะดวกปลอดภัยในการเดินทาง การจราจร การขนส่ง	ติดตั้งเสาไฟฟ้าพร้อมโคมไฟฟ้าชนิดโคมเดี่ยว ดวงโคม LED จำนวน 11 ชุด ตามแบบแปลนรายละเอียดของเทศบาล	370,000	370,000	370,000	370,000	จำนวนโคมไฟฟ้า	ประชาชนได้รับความสะดวกปลอดภัยในการเดินทาง การจราจร การขนส่ง	สำนักงานช่าง
59	ถนนฝั่งเมืองรวมสาย ข 15 ต่อถนนมหาเทพจากถนนไกรลาศถึงถนนกำลังพล	เพื่อให้ผู้ใช้เส้นทางได้รับความสะดวกปลอดภัย ในการเดินทาง การจราจร การขนส่ง	ผิวจราจร ค.ส.ล. หน้า 0.20 เมตร กว้าง 14.00 เมตร พร้อมทางเท้า ค.ส.ล. กว้างข้างละ 3 เมตร ท่อระบายน้ำ ค.ส.ล. ขนาดเส้นผ่าศูนย์กลาง 0.30 เมตร โคมไฟถนน ยาวรวม 1,088 เมตร ตามแบบแปลนรายละเอียดของเทศบาล	30,000,000	30,000,000	15,000,000	15,000,000	จำนวนผิวจราจรพร้อมทางเท้า	ประชาชนได้รับความสะดวกปลอดภัยในการเดินทาง การจราจร การขนส่ง	สำนักงานช่าง

4.1 แผนงานอุตสาหกรรมและการโยธา

ที่	โครงการ	วัตถุประสงค์	เป้าหมาย (ผลผลิตของโครงการ)	งบประมาณและที่ผ่านมา				ตัวชี้วัด (KPI)	ผลลัพธ์ที่คาดว่าจะได้รับ	หน่วยงานที่รับผิดชอบ
				2561 (บาท)	2562 (บาท)	2563 (บาท)	2564 (บาท)			
60	ก่อสร้างฝิวจراجร ค.ส.ล. พร้อมท่อระบายน้ำ ถนนข้างรั้วโรงปรับปรุงคุณภาพน้ำจากแยกถนนเจ้าสี่พระยาถึงซอยโกสีย์ 33	เพื่อให้ผู้ใช้เส้นทางได้รับความสะดวกปลอดภัย ในการเดินทาง การจราจร การขนส่ง	ฝิวจراجร ค.ส.ล. หนา 0.15 เมตร กว้าง 5.00 เมตร ยาว 170 เมตร พร้อมท่อระบายน้ำขนาดเส้นผ่าศูนย์กลาง 0.60 เมตร ตามแบบแปลนรายละเอียดของเทศบาล	1,160,000	1,160,000	1,160,000	1,160,000	จำนวนฝิวจراجร พร้อมท่อระบายน้ำ	ประชาชนได้รับความสะดวกปลอดภัยในการเดินทาง การจราจร การขนส่ง	สำนักงานช่าง
61	ก่อสร้างฝิวจراجร คสล. พร้อมท่อระบายน้ำซอยเชื่อมระหว่างซอยเทียนตุ้กับซอยสวรรควิถึ 32	เพื่อให้ผู้ใช้เส้นทางได้รับความสะดวกปลอดภัย ในการเดินทาง การจราจร การขนส่ง	ฝิวจراجร ค.ส.ล. หนา 0.15 เมตร กว้าง 8.00 เมตร ยาว 153 เมตร พร้อมท่อระบายน้ำขนาดเส้นผ่าศูนย์กลาง 0.40 เมตร ตามแบบแปลนรายละเอียดของเทศบาล	2,050,000	2,050,000	2,050,000	2,050,000	จำนวนฝิวจراجร พร้อมท่อระบายน้ำ	ประชาชนได้รับความสะดวกปลอดภัยในการเดินทาง การจราจร การขนส่ง	สำนักงานช่าง
62	ก่อสร้างฝิวจراجร คสล. พร้อมท่อระบายน้ำซอยข้างหมู่บ้านฟ้าใหม่	เพื่อให้ผู้ใช้เส้นทางได้รับความสะดวกปลอดภัย ในการเดินทาง การจราจร การขนส่ง	ฝิวจراجร ค.ส.ล. หนา 0.15 เมตร กว้าง 3.00 เมตร ยาว 144 เมตร พร้อมท่อระบายน้ำขนาดเส้นผ่าศูนย์กลาง 0.40 เมตร ตามแบบแปลนรายละเอียดของเทศบาล	870,000	870,000	870,000	870,000	จำนวนฝิวจراجร พร้อมท่อระบายน้ำ	ประชาชนได้รับความสะดวกปลอดภัยในการเดินทาง การจราจร การขนส่ง	สำนักงานช่าง

4.1 แผนงานอุตสาหกรรมและการโยธา

ที่	โครงการ	วัตถุประสงค์	เป้าหมาย (ผลผลิตของโครงการ)	งบประมาณและที่ผ่านมา				ตัวชี้วัด (KPI)	ผลลัพธ์ที่คาดว่าจะได้รับ	หน่วยงานที่รับผิดชอบ
				2561 (บาท)	2562 (บาท)	2563 (บาท)	2564 (บาท)			
63	ก่อสร้างฝิวจراجร คสล. พร้อมท่อระบายน้ำแยก ถนนพหลโยธินข้าง หจก. นครสวรรค์ที่ตีเครื่องตีมาถึงบ้านเลขที่ 60/4	เพื่อให้ผู้ใช้เส้นทางได้รับความสะดวก ปลอดภัยใน การเดินทาง การจราจร การขนส่งและป้องกันน้ำท่วมขัง	ฝิวจراجร คสล. หนา 0.15 เมตร กว้าง 6.00 เมตร ยาว 350 เมตร พร้อมท่อระบายน้ำขนาดเส้นผ่าศูนย์กลาง 0.80 เมตร ตามแบบแปลนรายละเอียดของเทศบาล	4,380,000	4,380,000	4,380,000	4,380,000	จำนวนความยาวฝิวจراجร ค.ส.ล. พร้อม ท่อระบายน้ำ	ราษฎรที่อยู่อาศัยในพื้นที่ที่มีการคมนาคมที่ดี ได้รับความสะดวกรวดเร็ว ไม่มีปัญหาน้ำท่วมขัง	สำนักงานช่าง
64	ก่อสร้างฝิวจراجร คสล. พร้อมท่อระบายน้ำแยก ถนนพหลโยธินข้าง บ้านเลขที่ 124/4 เอนเนอร์จี้ฟาร์ม ถึงข้างบ้านเลขที่ 60/7	เพื่อให้ผู้ใช้เส้นทางได้รับความสะดวก ปลอดภัยใน การเดินทาง การจราจร การขนส่งและป้องกันน้ำท่วมขัง	ฝิวจراجร คสล. หนา 0.15 เมตร กว้าง 5.00 เมตร ยาว 300 เมตร พร้อมท่อระบายน้ำขนาดเส้นผ่าศูนย์กลาง 0.80 เมตร ตามแบบแปลนรายละเอียดของเทศบาล	3,560,000	3,560,000	3,560,000	3,560,000	จำนวนความยาวฝิวจراجร ค.ส.ล. พร้อม ท่อระบายน้ำ	ราษฎรที่อยู่อาศัยในพื้นที่ที่มีการคมนาคมที่ดี ได้รับความสะดวกรวดเร็ว ไม่มีปัญหาน้ำท่วมขัง	สำนักงานช่าง
65	ก่อสร้างฝิวจراجร คสล. พร้อมท่อระบายน้ำ ซอยสวรรค์วิถี 8	เพื่อให้ผู้ใช้เส้นทางได้รับความสะดวกปลอดภัยใน การเดินทาง การจราจร การขนส่งและป้องกันน้ำท่วมขัง	ฝิวจراجร คสล. หนา 0.15 เมตร กว้าง 5.00 เมตร ยาว 180 เมตร พร้อมท่อระบายน้ำขนาดเส้นผ่าศูนย์กลาง 0.40 เมตร ตามแบบแปลนรายละเอียดของเทศบาล	1,400,000	1,400,000	1,400,000	1,400,000	จำนวนฝิวจراجร พร้อมท่อระบายน้ำ	ราษฎรที่อยู่อาศัยในพื้นที่ที่มีการคมนาคมที่ดี ได้รับความสะดวกรวดเร็ว ไม่มีปัญหาน้ำท่วมขัง	สำนักงานช่าง

4.1 แผนงานอุตสาหกรรมและการโยธา

ที่	โครงการ	วัตถุประสงค์	เป้าหมาย (ผลผลิตของโครงการ)	งบประมาณและที่ผ่านมา				ตัวชี้วัด (KPI)	ผลลัพธ์ที่คาดว่าจะได้รับ	หน่วยงานที่รับผิดชอบ
				2561 (บาท)	2562 (บาท)	2563 (บาท)	2564 (บาท)			
66	ก่อสร้างฝิวจراجร คสล. พร้อมท่อระบายน้ำ ซอยสวรรค์วิถี 10	เพื่อให้ผู้ใช้เส้นทางได้รับความสะดวกปลอดภัยในการเดินทาง การจราจร การขนส่งและป้องกันน้ำท่วมขัง	ฝิวจراجร คสล. หน้า 0.15 เมตร กว้าง 3.50 เมตร ยาว 135 เมตร พร้อมท่อระบายน้ำขนาดเส้นผ่าศูนย์กลาง 0.40 เมตร ตามแบบแปลนรายละเอียดของเทศบาล	940,000	940,000	940,000	940,000	จำนวนฝิวจراجร พร้อมท่อระบายน้ำ	ราษฎรที่อยู่อาศัยในพื้นที่ที่มีการคมนาคมที่ดี ได้รับความสะดวก รวดเร็ว ไม่มีปัญหาน้ำท่วมขัง	สำนักงานช่าง
67	ก่อสร้างฝิวจراجร ค.ส.ล. ถนนริมน้ำใต้สะพานเดชาติวงศ์	เพื่อให้ผู้ใช้เส้นทางได้รับความสะดวกปลอดภัยในการเดินทาง การจราจร การขนส่ง	ฝิวจراجร ค.ส.ล. หน้า 0.20 เมตร พื้นที่รวมไม่น้อยกว่า 1,196 ตารางเมตร ตามแบบแปลนรายละเอียดของเทศบาล	800,000	800,000	800,000	800,000	จำนวนพื้นที่ฝิวจراجร	ราษฎรที่อยู่อาศัยในพื้นที่ที่มีการคมนาคมที่ดี ได้รับความสะดวก รวดเร็ว	สำนักงานช่าง
68	จัดหาที่ดินเวนคืนหรือจ่ายค่าชดเชยกรรมสิทธิ์ที่ดิน และสิ่งก่อสร้าง ตามแนวก่อสร้างระบบป้องกันน้ำท่วมเขื่อนป้องกันตลิ่ง ถนนสะพานและสิ่งก่อสร้างในเขตเทศบาล	เพื่อให้ผู้ใช้เส้นทางได้รับความสะดวกปลอดภัยในการเดินทาง การจราจร การขนส่งและป้องกันน้ำท่วม	ดำเนินการจัดซื้อและจ่ายค่าทดแทนกรรมสิทธิ์ที่ดินส่วนปลูกสร้างตามโครงการเทศบาลหรือโครงการที่เทศบาลร้องขอให้หน่วยงานอื่นดำเนินการ	5,000,000	5,000,000	5,000,000	5,000,000	จำนวนพื้นที่ดำเนินการ	ราษฎรที่อยู่อาศัยในพื้นที่ที่มีการคมนาคมที่ดี ได้รับความสะดวก รวดเร็ว	สำนักงานช่าง

4.1 แผนงานอุตสาหกรรมและการโยธา

ที่	โครงการ	วัตถุประสงค์	เป้าหมาย (ผลผลิตของโครงการ)	งบประมาณและที่ผ่านมา				ตัวชี้วัด (KPI)	ผลลัพธ์ที่คาดว่าจะได้รับ	หน่วยงานที่รับผิดชอบ
				2561 (บาท)	2562 (บาท)	2563 (บาท)	2564 (บาท)			
69	ก่อสร้างฝิวจราจรพร้อมท่อระบายน้ำชุมชนฟ้าใหม่	เพื่อให้ผู้ใช้เส้นทางได้รับความสะดวกปลอดภัยในการเดินทาง การจราจร การขนส่งและป้องกันน้ำท่วมขัง	ฝิวจราจร ค.ส.ล. หน้า 0.15 เมตร กว้าง 4.00 เมตร ยาว 473 เมตร พร้อมท่อระบายน้ำ ขนาดเส้นผ่าศูนย์กลาง 0.40 เมตร ตามแบบแปลนรายละเอียดของเทศบาล	3,270,000	3,270,000	3,270,000	3,270,000	จำนวนฝิวจราจรพร้อมท่อระบายน้ำ	ราษฎรที่อยู่อาศัยในพื้นที่ที่มีการคมนาคมที่ดี ได้รับความสะดวก รวดเร็ว ไม่มีปัญหาน้ำท่วมขัง	สำนักงานช่าง
70	ปรับปรุงถนนลาดลูบิบริเวณสี่แยกดาวดิ่งส์	เพื่อให้มีภูมิทัศน์ที่สวยงาม	ปรับปรุงลดความกว้างทางเท้า ขยายฝิวจราจร เป็นฝิวจราจร ค.ส.ล. หน้า 0.20 เมตร พร้อมย้ายฝิวรางระบายน้ำตามแบบแปลนรายละเอียดของเทศบาล	7,000,000	7,000,000	7,000,000	7,000,000	จำนวนฝิวจราจร	ประชาชนได้รับความสะดวกปลอดภัยในการจราจร	สำนักงานช่าง
71	ปรับปรุงทางเท้าภายในเขตเทศบาล	เพื่อให้มีภูมิทัศน์ที่สวยงาม	ทางเท้าภายในเขตเทศบาล พื้นที่รวม 3,000 ตารางเมตร ตามแบบแปลนรายละเอียดของเทศบาล	4,500,000	4,500,000	4,500,000	4,500,000	จำนวนพื้นที่ทางเท้า	ประชาชนได้รับความสะดวกปลอดภัยในการจราจร	สำนักงานช่าง
72	ปรับปรุงเกาะกลางถนนภายในเขตเทศบาล	เพื่อให้มีภูมิทัศน์ที่สวยงาม	เกาะกลางถนนภายในเขตเทศบาล พื้นที่รวม 1,000 ตารางเมตร ตามแบบแปลนรายละเอียดของเทศบาล	1,000,000	1,000,000	1,000,000	1,000,000	จำนวนพื้นที่เกาะกลางถนน	ประชาชนได้รับความสะดวกปลอดภัยในการจราจร	สำนักงานช่าง

4.1 แผนงานอุตสาหกรรมและการโยธา

ที่	โครงการ	วัตถุประสงค์	เป้าหมาย (ผลผลิตของโครงการ)	งบประมาณและที่ผ่านมา				ตัวชี้วัด (KPI)	ผลลัพธ์ที่คาดว่าจะได้รับ	หน่วยงานที่รับผิดชอบ
				2561 (บาท)	2562 (บาท)	2563 (บาท)	2564 (บาท)			
73	ติดตั้งเสาไฟฟ้าพร้อมโคมไฟถนนฝั่งเมืองเกาะยมจากสะพานนิมมาน นรดีถึงสะพานคูสีตาภูมิ	เพื่อให้ผู้ใช้เส้นทางได้รับความสะดวกปลอดภัย ในการเดินทาง การจราจร การขนส่ง	ติดตั้งเสาไฟฟ้าพร้อมโคมชนิดโคมเดี่ยว ดวงโคม LED จำนวน 21 ชุด พร้อมย้ายเสาไฟฟ้าส่องสว่างเดิม จำนวน 5 ต้น ตามแบบแปลนรายละเอียดของเทศบาล	845,000	845,000	845,000	845,000	จำนวนเสาไฟฟ้าชนิดโคมเดี่ยว	ประชาชนได้รับความสะดวก ปลอดภัย จากเหตุร้ายและสะดวกในการสัญจร	สำนักงานช่าง
74	ก่อสร้างฝิวจราจร ค.ส.ล. พร้อมท่อระบายน้ำขอย แยกจากขอยข้างร้านวีไอ ยางยนต์ ข้างบ้านเลขที่ 40/32	เพื่อให้ผู้ใช้เส้นทางได้รับความสะดวกปลอดภัยในการเดินทาง การจราจร การขนส่ง	ฝิวจราจร ค.ส.ล. หนา 0.15 เมตร กว้าง 4.00 เมตร ยาว 250 เมตร พร้อมท่อระบายน้ำขนาดเส้นผ่าศูนย์กลาง 0.40 เมตร ตามแบบแปลนรายละเอียดของเทศบาล	1,670,000	1,670,000	1,670,000	1,670,000	จำนวนฝิวจราจร ค.ส.ล. พร้อมท่อระบายน้ำ	ราษฎรที่อยู่อาศัยในพื้นที่มีการคมนาคมที่ดี ได้รับความสะดวก รวดเร็ว ไม่มีปัญหาน้ำท่วมขัง	สำนักงานช่าง
75	ก่อสร้างฝิวจราจร ค.ส.ล. พร้อมท่อระบายน้ำถนนสาธารณะภายในชุมชนหนองปลาแห้ง จำนวน 2 ขอย ข้างบ้านเลขที่ 19/3 และ 19/4	เพื่อให้ผู้ใช้เส้นทางได้รับความสะดวกปลอดภัยในการเดินทาง การจราจร การขนส่ง	ฝิวจราจร ค.ส.ล. หนา 0.15 เมตร กว้าง 3.00-3.50 เมตร ยาว 94 เมตร พร้อมท่อระบายน้ำขนาดเส้นผ่าศูนย์กลาง 0.40 เมตร ตามแบบแปลนรายละเอียดของเทศบาล	620,000	620,000	620,000	620,000	จำนวนฝิวจราจร ค.ส.ล. พร้อมท่อระบายน้ำ	ราษฎรที่อยู่อาศัยในพื้นที่มีการคมนาคมที่ดี ได้รับความสะดวก รวดเร็ว ไม่มีปัญหาน้ำท่วมขัง	สำนักงานช่าง

4.1 แผนงานอุตสาหกรรมและการโยธา

ที่	โครงการ	วัตถุประสงค์	เป้าหมาย (ผลผลิตของโครงการ)	งบประมาณและที่ผ่านมา				ตัวชี้วัด (KPI)	ผลลัพธ์ที่คาดว่าจะได้รับ	หน่วยงานที่รับผิดชอบ
				2561 (บาท)	2562 (บาท)	2563 (บาท)	2564 (บาท)			
76	ซ่อมแซมผิวจราจร ค.ส.ล. แยกถนนนครสวรรค์ - ชุมแสงถึงร้านก๋วยเตี๋ยวเนื้อ ลาย	เพื่อให้ผู้ใช้เส้นทางได้รับความสะดวกปลอดภัย ในการเดินทาง การจราจร การขนส่ง	ซ่อมแซมผิวจราจร ค.ส.ล. หน้า 0.20 เมตร พื้นที่ไม่น้อยกว่า 1,908 ตารางเมตร ตามแบบแปลนรายละเอียดของเทศบาล	1,280,000	1,280,000	1,280,000	1,280,000	จำนวนผิวจราจร ค.ส.ล.	ราษฎรที่อยู่อาศัยในพื้นที่ที่มีการคมนาคมที่ดี	สำนักงานช่าง
77	ก่อสร้างผิวจราจร ค.ส.ล. พร้อมท่อระบายน้ำ ถนนฝั่งเมืองเกาะยมจากหน้าโรงประปาเกาะยมถึงคลองขุดด้านแม่น้ำน่าน	เพื่อให้ผู้ใช้เส้นทางได้รับความสะดวกปลอดภัย ในการเดินทาง การจราจร การขนส่ง	ผิวจราจร ค.ส.ล. หน้า 0.20 เมตร กว้าง 5.60 เมตร ยาว 900 เมตร พร้อมท่อระบายน้ำขนาดเส้นผ่าศูนย์กลาง 0.80 เมตร ตามแบบแปลนรายละเอียดของเทศบาล	8,600,000	8,600,000	8,600,000	8,600,000	จำนวนผิวจราจรพร้อมท่อระบายน้ำ	ราษฎรที่อยู่อาศัยในพื้นที่ที่มีการคมนาคมที่ดี ได้รับความสะดวก รวดเร็ว ไม่มีปัญหาน้ำท่วมขัง	สำนักงานช่าง
78	ก่อสร้างผิวจราจร ค.ส.ล. ถนนสาธารณะภายในชุมชนเขาโกรกพม่า ข้างบ้านเลขที่ 919/100	เพื่อให้ผู้ใช้เส้นทางได้รับความสะดวกปลอดภัย ในการเดินทาง การจราจร การขนส่ง	ผิวจราจร ค.ส.ล. หน้า 0.15 เมตร กว้าง 5.00 เมตร ยาว 58 เมตร หรือพื้นที่ไม่น้อยกว่า 290 ตารางเมตร ตามแบบแปลนรายละเอียดของเทศบาล	160,000	160,000	160,000	160,000	จำนวนผิวจราจร	ราษฎรที่อยู่อาศัยในพื้นที่ที่มีการคมนาคมที่ดี	สำนักงานช่าง
79	ซ่อมแซมผิวจราจร ค.ส.ล. และทางเท้า ถนนไกรลาศ	เพื่อให้ผู้ใช้เส้นทางได้รับความสะดวกปลอดภัย ในการเดินทาง การจราจร การขนส่ง	ซ่อมแซมผิวจราจร ค.ส.ล. หน้า 0.20 เมตร พื้นที่ไม่น้อยกว่า 4,242 ตารางเมตร และซ่อมแซมทางเท้า พื้นที่ไม่น้อยกว่า 2,260 ตารางเมตร ตามแบบแปลนรายละเอียดของเทศบาล	2,000,000	2,000,000	2,000,000	2,000,000	จำนวนผิวจราจร ค.ส.ล. และทางเท้า	ประชาชนได้รับความสะดวกในการสัญจร การขนส่ง และการจราจร	สำนักงานช่าง

4.1 แผนงานอุตสาหกรรมและการโยธา

ที่	โครงการ	วัตถุประสงค์	เป้าหมาย (ผลผลิตของโครงการ)	งบประมาณและที่ผ่านมา				ตัวชี้วัด (KPI)	ผลลัพธ์ที่คาดว่าจะได้รับ	หน่วยงานที่รับผิดชอบ
				2561 (บาท)	2562 (บาท)	2563 (บาท)	2564 (บาท)			
80	ปรับปรุงภูมิทัศน์ตามแนวถนนรอบเกาะยว	เพื่อให้มีภูมิทัศน์ที่สวยงาม	ปลูกไม้ยืนต้นและปรับปรุงภูมิทัศน์ตามแนวถนนรอบเกาะยวจำนวนไม่น้อยกว่า 400 ต้น		1,000,000	1,000,000	1,000,000	จำนวนต้นไม้ยืนต้น	พื้นที่เกาะยวและประชาชนจะได้รับการพัฒนา มีคุณภาพชีวิตที่ดีขึ้น	สำนักงานช่าง
81	พัฒนาสวนสาธารณะสู่มาตรฐานสวนสาธารณะเพื่อการออกกำลังกาย	เพื่อส่งเสริม สนับสนุนให้ประชาชนมีสถานที่ออกกำลังกายที่มีมาตรฐาน	พัฒนาปรับปรุงสวนสาธารณะอุทยานสวรรค์ให้ได้มาตรฐานตามเกณฑ์สวนสาธารณะเพื่อการออกกำลังกาย		500,000	500,000	500,000	เป็นไปตามเกณฑ์มาตรฐานของสวนสาธารณะ	มีสวนสาธารณะเพื่อการออกกำลังกายตามเกณฑ์มาตรฐาน	สำนักงานช่าง สำนักงานสาธารณสุข กองวิชาการฯ
82	ก่อสร้างลานเจ้าแม่กวนอิมบริเวณอาคารสัญลักษณ์ต้นแม่น้ำเจ้าพระยา	เพื่อรองรับการพัฒนาต้นแม่น้ำเจ้าพระยาให้เป็นแหล่งท่องเที่ยวระดับประเทศถึงระดับนานาชาติ	ลานองค์เจ้าแม่กวนอิมและสาวกและส่วนประกอบพร้อมปรับปรุงภูมิทัศน์โดยรอบเชื่อมต่อกับพื้นที่อาคารสัญลักษณ์ต้นแม่น้ำเจ้าพระยา ตามแบบแปลนรายละเอียดเทศบาล		25,000,000	25,000,000	25,000,000	จำนวนลานเจ้าแม่กวนอิมและสาวก	ราษฎรที่อาศัยอยู่ในพื้นที่มีสิ่งยึดเหนี่ยวจิตใจและมีที่พักผ่อนหย่อนใจมากขึ้น	สำนักงานช่าง
83	จัดซื้ออุปกรณ์สนามเด็กเล่นกระโจมไม้ พาเพลิน	เพื่อส่งเสริมและกระตุ้นพัฒนาการทางร่างกายกล้ามเนื้อ จิตใจ และสมองของเด็ก	ชุดอุปกรณ์สนามเด็กเล่นกระโจมไม้พาเพลิน			4,900,000	4,900,000	จำนวนเพิ่มขึ้นของอุปกรณ์สนามเด็กเล่น	มีอุปกรณ์สนามเด็กเล่น กระโจมไม้ พาเพลิน	ส่วนการโยธา สำนักงานช่าง

4.1 แผนงานอุตสาหกรรมและการโยธา

ที่	โครงการ	วัตถุประสงค์	เป้าหมาย (ผลผลิตของโครงการ)	งบประมาณและที่ผ่านมา				ตัวชี้วัด (KPI)	ผลลัพธ์ที่คาดว่าจะได้รับ	หน่วยงานที่รับผิดชอบ
				2561 (บาท)	2562 (บาท)	2563 (บาท)	2564 (บาท)			
84	ปรับปรุงเกาะกลางถนนทางร่วมระหว่าง ถนน อรรถกวีและมาตุลี (หน้าสำนักงานเทศบาลฯ)	เพื่อให้มีภูมิทัศน์ที่สวยงามและให้มีสถานที่จัดกิจกรรม	ปรับปรุงลานดนตรีจัดทำทางเท้าภายในสวนริ้ว ปรับปรุงสวนหย่อมติดตั้งระบบสปริงเกอร์และไฟฟ้าแสงสว่าง จำนวน 1 แห่ง ตามแบบแปลนรายละเอียดของเทศบาล			2,500,000	2,500,000	จำนวนลานดนตรีทางเท้าภายในสวนหย่อม	เกิดความสวยงามตระการตาสร้างความประทับใจแก่ผู้เยี่ยมชม	สำนักงานช่าง
85	ปรับปรุงเกาะกลางอุทยานสวรรค์ (เสนอโดยชุมชนหน้าอุทยานฯ)	เพื่อให้มีภูมิทัศน์ที่สวยงาม	ปรับปรุงภูมิทัศน์ภายในเกาะกลาง แบบแปลนรายละเอียดของเทศบาล	25,000,000	25,000,000	25,000,000	25,000,000	จำนวนถนนพร้อมที่จอดรถและอาคารเรือนรมไม้	เกิดความสวยงามตระการตา สร้างความประทับใจ แก่ผู้มาเยี่ยมชม	สำนักงานช่าง
86	จัดทำป้ายสถานที่ท่องเที่ยวพร้อมประวัติ (เสนอโดยชุมชนตลาดลาว ชมรมเขากบ หอการค้าจังหวัด นครสวรรค์ โรงเรียนนครสวรรค์)	เพื่อบอกถึงความเป็นมาของสถานที่ท่องเที่ยวในเขตเทศบาล	ป้ายชื่อสถานที่ท่องเที่ยวพร้อมประวัติ จำนวน 12 ป้าย	600,000	600,000	600,000	600,000	จำนวนป้ายชื่อสถานที่ท่องเที่ยวพร้อมประวัติ	ประชาชนรับทราบข้อมูลประวัติความเป็นมาเกี่ยวกับสถานที่ท่องเที่ยว	สำนักงานช่าง
87	ปรับปรุงทางจักรยานภายในอุทยานสวรรค์	เพื่อให้ประชาชนมีเส้นทางเดินทางที่สะดวก	ปรับปรุงทางจักรยานภายในอุทยานสวรรค์ กว้าง 2.00 เมตร ยาว 2,725 เมตร โดยปูบล็อกทางเท้าพร้อมขอบคันทิน ตามแบบแปลนรายละเอียดของเทศบาล		6,300,000	6,300,000	6,300,000	จำนวนเส้นทางจักรยาน	ประชาชนได้รับความสะดวกปลอดภัยในการคมนาคม	สำนักงานช่าง

4.1 แผนงานอุตสาหกรรมและการโยธา

ที่	โครงการ	วัตถุประสงค์	เป้าหมาย (ผลผลิตของโครงการ)	งบประมาณและที่ผ่านมา				ตัวชี้วัด (KPI)	ผลลัพธ์ที่คาดว่าจะได้รับ	หน่วยงานที่รับผิดชอบ
				2561 (บาท)	2562 (บาท)	2563 (บาท)	2564 (บาท)			
88	ก่อสร้างอาคารเรือนรมไม้ 1 หลัง	เพื่อให้มีภูมิทัศน์ที่สวยงาม	อาคารเรือนรมไม้ 1 หลัง		1,000,000	1,000,000	1,000,000	จำนวนอาคารเรือนรมไม้	เกิดความสวยงาม ตระการตาสร้าง ความประทับใจ แก่ผู้ เยี่ยมชม	สำนักงานช่าง
89	พัฒนาพื้นที่และรูปแบบการดำรงชีวิตของคนบ้านเกาะญวนตามโครงการปิดทองหลังพระ	เพื่อพัฒนาพื้นที่เกาะญวนและคุณภาพชีวิตของคนบ้านเกาะญวน	- ก่อสร้างปรับปรุงระบบสาธารณูปโภคสาธารณูปการและสิ่งอำนวยความสะดวกตามแบบแปลนรายละเอียดของเทศบาล - พัฒนาดันแบบงานชีวอนามัยของชาวบ้านเกาะญวน - ยกระดับคุณภาพชีวิตของคนบ้านเกาะญวน ตามโครงการปิดทองหลังพระ 71 ครั้วเรือน - ก่อสร้างศูนย์พัฒนาเด็กเล็กจำนวน 1 แห่ง			30,000,000	30,000,000	จำนวนสาธารณูปโภคสาธารณูปการและศูนย์พัฒนาเด็กเล่น	พื้นที่เกาะญวนและประชาชนจะได้รับการพัฒนา มีคุณภาพชีวิตที่ดีขึ้น	สำนักงานช่าง สำนักงานสาธารณสุข กองวิชาการฯ
90	พัฒนาพื้นที่เฉพาะบริเวณหนองผักตบ (เสนอโดยชุมชนหนองผักตบ)	เพื่อให้มีภูมิทัศน์ที่สวยงามและป้องกันการบุกรุกที่สาธารณณะในเชิงรุก	ก่อสร้างศาลาลอยน้ำ ศาลาทงเดินรอบสระน้ำ และปรับปรุงภูมิทัศน์ โดยรอบตามแบบแปลนรายละเอียดของเทศบาล		10,000,000	10,000,000	10,000,000	จำนวนศาลาลอยฟ้าศาลาทงเดินรอบสระน้ำ	ราษฎรที่อยู่อาศัยในพื้นที่ที่มีที่ใช้ในการพักผ่อนเพิ่มรายได้จากการท่องเที่ยว	สำนักงานช่าง

4.1 แผนงานอุตสาหกรรมและการโยธา

ที่	โครงการ	วัตถุประสงค์	เป้าหมาย (ผลผลิตของโครงการ)	งบประมาณและที่ผ่านมา				ตัวชี้วัด (KPI)	ผลลัพธ์ที่คาดว่าจะได้รับ	หน่วยงานที่รับผิดชอบ
				2561 (บาท)	2562 (บาท)	2563 (บาท)	2564 (บาท)			
91	ปรับปรุงผิวจราจรถนนภายในอุทยานสวรรค์	เพื่อให้ประชาชนมีเส้นทางสำหรับเดินและเป็นเส้นทางจักรยานภายในสวนสาธารณะ	ผิวจราจรแอสฟัลท์ติกคอนกรีตหนา 5 ซม. พื้นที่ไม่น้อยกว่า 26,017 ตารางเมตรตามแบบแปลนรายละเอียดของเทศบาล	15,000,000	15,000,000	15,000,000	15,000,000	จำนวนความยาวผิวจราจรแอสฟัลท์ติกคอนกรีต	ประชาชนมีที่พักผ่อนหย่อนใจและมีความปลอดภัยในการออกกำลังกายภายในอุทยานสวรรค์	สำนักงานช่าง
92	ก่อสร้างมังกรพ่นน้ำภายในอุทยานสวรรค์	เพื่อพัฒนาแหล่งท่องเที่ยวและสวนสาธารณะ	มังกรพ่นน้ำ จำนวน 4 ตัวตามแบบแปลนรายละเอียดของเทศบาล	4,000,000	4,000,000	4,000,000	4,000,000	จำนวนมังกรพ่นน้ำ	เกิดความสวยงามสร้างความประทับใจแก่ผู้มาเยี่ยมชม	สำนักงานช่าง
93	ปรับปรุงพื้นลานกีฬาอุทยานสวรรค์ (สนามตะกร้อลอดห่วง)	เพื่ออำนวยความสะดวกแก่ประชาชนที่เข้ามาออกกำลังกายภายในอุทยานสวรรค์ ได้มีสถานที่ที่ได้มาตรฐาน	พื้นลานกีฬา พื้นที่ 397 ตรม. โดยทำการปรับปรุงระดับปูนทราย และปูยางสังเคราะห์โพลียูรีเทนชนิดภายนอก ความหนา 4 มม. ตามแบบแปลนรายละเอียดของเทศบาล	1,200,000	1,200,000	1,200,000	1,200,000	จำนวนสนามตะกร้อลอดห่วง	ประชาชนมีสถานที่ออกกำลังกายที่ได้มาตรฐาน มีความพึงพอใจการใช้สถานที่และส่งเสริมให้หันมาออกกำลังกายมากขึ้น	สำนักงานช่าง

4.1 แผนงานอุตสาหกรรมและการโยธา

ที่	โครงการ	วัตถุประสงค์	เป้าหมาย (ผลผลิตของโครงการ)	งบประมาณและที่ผ่านมา				ตัวชี้วัด (KPI)	ผลลัพธ์ที่คาดว่าจะได้รับ	หน่วยงานที่รับผิดชอบ
				2561 (บาท)	2562 (บาท)	2563 (บาท)	2564 (บาท)			
94	ปรับปรุงพื้นลานกีฬา อุทยานสวรรค์ (ลานเดิน ลีลาศ)	เพื่ออำนวยความสะดวกแก่ประชาชนที่เข้ามาออกกำลังกายภายในอุทยานสวรรค์ ได้มีสถานที่ที่ได้มาตรฐาน	พื้นลานกีฬา พื้นที่ 240 ตรม. โดยทำการปรับปรุงระดับปูนทรายและปูยางสังเคราะห์โพลียูรีเทนชนิดภายนอก ความหนา 4 มม. ตามแบบแปลนรายละเอียดของเทศบาล (ยุทธศาสตร์ด้านการพัฒนาคุณภาพเมือง)	800,000	800,000	800,000	800,000	จำนวนลานเดิน ลีลาศ	ประชาชนมีสถานที่ออกกำลังกายที่ได้มาตรฐาน มีความพึงพอใจการใช้สถานที่ และส่งเสริมให้หันมาออกกำลังกายมากขึ้น	สำนักงานช่าง
95	ปรับปรุงห้องน้ำใต้ อัมจันทร์ตรงข้ามเกาะกลางทางร่วมถนนอรรถกวีและมาตุลี	เพื่ออำนวยความสะดวกแก่ประชาชนที่มาใช้พื้นที่และทำกิจกรรมต่างๆ บริเวณสำนักงานและลานเกาะกลางทางร่วมระหว่างถนนอรรถกวีและมาตุลี	ปรับปรุงกันห้องน้ำชาย หญิง การรื้อถอนและติดตั้งสุขภัณฑ์ใหม่ พื้นที่ประมาณ 120 ตรม. ตามแบบแปลนรายละเอียดของเทศบาล	960,000	960,000	960,000	960,000	พื้นที่ที่ปรับปรุง	มีห้องน้ำที่สะอาด ให้บริการอย่างเพียงพอต่อประชาชน	สำนักงานช่าง
96	ก่อสร้างรั้ว ค.ส.ล. พร้อมประตู เปิด - ปิด บริเวณสนามยิงปืนเดิม	เพื่อป้องกันทรัพย์สินของทางราชการ	รั้ว ค.ส.ล. ความยาว 296 เมตร พร้อมประตูเปิด - ปิด ตามแบบแปลนรายละเอียดของเทศบาล	860,000	860,000	860,000	860,000	จำนวนความยาวรั้ว ค.ส.ล.	ป้องกันทรัพย์สินของทางราชการและป้องกันและป้องกันการบุกรุกที่สาธารณะ	สำนักงานช่าง

4.1 แผนงานอุตสาหกรรมและการโยธา

ที่	โครงการ	วัตถุประสงค์	เป้าหมาย (ผลผลิตของโครงการ)	งบประมาณและที่ผ่านมา				ตัวชี้วัด (KPI)	ผลลัพธ์ที่คาดว่าจะได้รับ	หน่วยงานที่รับผิดชอบ
				2561 (บาท)	2562 (บาท)	2563 (บาท)	2564 (บาท)			
97	ปรับปรุงอาคารแสดงดนตรีภายในอุทยานสวรรค์	เพื่อปรับปรุงอาคารให้ใช้ประโยชน์ได้หลากหลายเพิ่มขึ้น อาทิใช้เป็นสถานที่ออกกำลังการของชมรมต่างๆ และใช้ประโยชน์ในการจัดกิจกรรมต่างๆ	ปรับปรุงทางขึ้นด้านหน้าและด้านข้าง ถนนด้านข้าง กันสาดผิวพื้น ระบบไฟฟ้าแสงสว่างและลานด้านหน้าอาคาร	1,800,000	1,800,000	1,800,000	1,800,000	จำนวนพื้นที่อาคารที่ได้รับการปรับปรุง	สามารถใช้ประโยชน์จากอาคารได้หลากหลายเพิ่มขึ้น	สำนักงานช่าง
98	ก่อสร้างรางระบายน้ำถนนข้างสำนักงานการไฟฟ้าส่วนภูมิภาค ภายในชุมชนเขาโกรกพม่า	เพื่อให้ผู้ใช้เส้นทางได้รับความสะดวกปลอดภัยในการจราจร การขนส่งและมีระบบระบายน้ำที่ดี	วางระบายน้ำ ค.ส.ล. กว้าง 0.50 เมตร ยาว 320 เมตร ตามแบบแปลนรายละเอียดของเทศบาล	1,200,000	1,200,000	1,200,000	1,200,000	จำนวนความยาวผิวจราจร ค.ส.ล. พร้อมท่อระบายน้ำและรางระบายน้ำ	ราษฎรที่อยู่อาศัยในพื้นที่มีการคมนาคมที่ดี ได้รับความสะดวกรวดเร็ว ไม่มีปัญหาน้ำท่วมขัง	สำนักงานช่าง
99	ซ่อมแซมเขื่อนป้องกันตลิ่งตามแนวคันป้องกันน้ำท่วมจากใต้สะพานเดชาติวงศ์ถึงหน้าโรงเรียนอนุบาลนครสวรรค์	เพื่อซ่อมแซมระบบป้องกันน้ำท่วม	ซ่อมแซมเขื่อนป้องกันตลิ่งที่ชำรุดตามแบบแปลนรายละเอียดของเทศบาล	2,000,000	2,000,000	2,000,000	2,000,000	จำนวนเขื่อนป้องกันตลิ่ง	สามารถใช้ระบบป้องกันน้ำท่วมได้ตามวัตถุประสงค์ของการก่อสร้าง	สำนักงานช่าง
100	ซ่อมแซมสถานีสูบน้ำเสีย	เพื่อเพิ่มประสิทธิภาพในการปฏิบัติงาน	ซ่อมแซมสถานีสูบน้ำเสียจำนวน 2 สถานี	2,550,000	2,550,000	2,550,000	2,550,000	จำนวนสถานีสูบน้ำ	ราษฎรที่อยู่อาศัยในพื้นที่ได้รับการคมนาคมที่สะดวกไม่มีปัญหาน้ำท่วมขัง	

4.1 แผนงานอุตสาหกรรมและการโยธา

ที่	โครงการ	วัตถุประสงค์	เป้าหมาย (ผลผลิตของโครงการ)	งบประมาณและที่ผ่านมา				ตัวชี้วัด (KPI)	ผลลัพธ์ที่คาดว่าจะได้รับ	หน่วยงานที่รับผิดชอบ
				2561 (บาท)	2562 (บาท)	2563 (บาท)	2564 (บาท)			
101	ปรับปรุงเชื่อมป้องกันตลิ่งแบบอัจฉริยะ เพื่อจัดระเบียบผู้ประกอบการค้า	เพื่อใช้เป็นพื้นที่จัดระเบียบผู้ประกอบการค้าริมแม่น้ำเจ้าพระยา ช่วงหน้าศาลากลางจังหวัดนครสวรรค์ ตั้งแต่หน้าสำนักงานอัยการถึงหน้าสำนักงานตรวจเงินแผ่นดิน	ขยายพื้นที่ทางเดินและอัจฉริยหน้าเชื่อมเป็นพื้น ค.ส.ล. หน้า 0.10 เมตร กว้าง 3.60 เมตร ยาว 300 เมตร คิดเป็นพื้นที่ไม่น้อยกว่า 1,080 ตารางเมตร พร้อมติดตั้งห้องสุขาเคลื่อนที่ จำนวน 6 ห้องตามแบบแปลนรายละเอียดของเทศบาล		3,900,000	3,900,000	3,900,000	จำนวนพื้นที่ก่อสร้าง	มีความเป็นระเบียบเรียบร้อย ในการประกอบการค้า อีกทั้งประชาชนได้ใช้เป็นสถานที่พักผ่อนหย่อนใจ	สำนักงานช่าง
102	ก่อสร้างท่อระบายน้ำถนนรอบเกาะภูวน	เพื่อให้มีระบบระบายน้ำที่ดี	ก่อสร้างท่อระบายน้ำขนาดเส้นผ่าศูนย์กลาง 0.60 เมตร ความยาว 2,495 เมตร		11,850,000	11,850,000	11,850,000	จำนวนความยาวท่อระบายน้ำ	ไม่มีปัญหาน้ำท่วมขัง	สำนักงานช่าง
103	ก่อสร้างสถานีสูบน้ำเสียชุมชนรณชัยบริเวณข้างโรงปรับปรุงคุณภาพน้ำ	เพื่อสูบน้ำน้ำเสียและระบายน้ำฝนบริเวณชุมชนรณชัย	บ่อสูบ ค.ส.ล. พร้อมเครื่องสูบน้ำแบบจุ่ม จำนวน 1 บ่อตามแบบแปลนรายละเอียดของเทศบาล	1,900,000	1,900,000	1,900,000	1,900,000	จำนวนบ่อสูบน้ำเสีย	น้ำเสียบริเวณชุมชนได้รับการบำบัดและไม่ทำให้เกิดน้ำท่วมขังในพื้นที่ชุมชน	สำนักงานช่าง
104	ก่อสร้างระบบสูบน้ำชุมชนวัดพรหมจริยวาสตรงข้ามสำนักงานธนารักษ์พื้นที่นครสวรรค์	เพื่อระบายน้ำภายในชุมชนวัดพรหมจริยวาส	บ่อ ค.ส.ล. พร้อมติดตั้งเครื่องสูบน้ำแบบจุ่มขนาด 2.2 กิโลวัตต์ จำนวน 2 ชุด พร้อมระบบควบคุมและท่อส่งน้ำ PVC เส้นผ่าศูนย์กลาง 8 นิ้ว ยาวประมาณ 50 เมตร ตามแบบแปลนรายละเอียดของเทศบาล	600,000	600,000	600,000	600,000	จำนวนบ่อสูบและความยาวท่อระบายน้ำ	ราษฎรที่อาศัยอยู่ในพื้นที่ไม่มีปัญหาน้ำท่วมขัง	สำนักงานช่าง

4.1 แผนงานอุตสาหกรรมและการโยธา

ที่	โครงการ	วัตถุประสงค์	เป้าหมาย (ผลผลิตของโครงการ)	งบประมาณและที่ผ่านมา				ตัวชี้วัด (KPI)	ผลลัพธ์ที่คาดว่าจะได้รับ	หน่วยงานที่รับผิดชอบ
				2561 (บาท)	2562 (บาท)	2563 (บาท)	2564 (บาท)			
105	จ่ายค่าทดแทนการรื้อถอนอาคาร และการจัดกรรมสิทธิ์ ที่ดินตามแนวพื้นที่โครงการ ก่อสร้างระบบป้องกันน้ำท่วมพื้นที่ชุมชนเทศบาลนครนครสวรรค์และชุมชนต่อเนื่อง	เพื่อป้องกันน้ำท่วมและกันตลิ่งพัง	รื้อถอนอาคารและ/หรือจัดกรรมสิทธิ์ที่ดินตามแนวริมน้ำแม่ปิงและเจ้าพระยาที่อยู่ตามแนวก่อสร้างระบบป้องกันน้ำท่วมตั้งแต่ซอยตรงข้ามถนนสาย ก ถึงสะพานป้อมหนึ่งและจากหน้าโรงเรียนอนุบาลถึงวัดเขื่อนแดง	1,000,000	1,000,000	1,000,000	1,000,000	จำนวนพื้นที่ในการก่อสร้างระบบป้องกันน้ำท่วม	ราษฎรที่อาศัยอยู่ในพื้นที่ไม่ต้องประสบปัญหาน้ำท่วมขัง	สำนักงานช่าง
106	ก่อสร้างท่อระบายน้ำพร้อมบ่อพักถนนพหลโยธินบริเวณหน้าหจก.นครสวรรค์ที่ดีเครื่องดื่ม ถึงบริเวณศูนย์บริการครบวงจรแก๊ส น้ำมัน เอนเนอร์จี้ฟาร์ม	เพื่อให้ผู้ใช้เส้นทางได้รับความสะดวกปลอดภัยในการเดินทาง การจราจร การขนส่งและป้องกันน้ำท่วมขัง	วางท่อระบายน้ำ พร้อมบ่อพักขนาดเส้นผ่าศูนย์กลาง 1.20 เมตร ยาว 220 เมตร ตามแบบแปลนรายละเอียดของเทศบาล	2,600,000	2,600,000	2,600,000	2,600,000	จำนวนความยาวท่อระบายน้ำพร้อมบ่อพัก	ราษฎรที่อยู่อาศัยในพื้นที่มีการคมนาคมที่ดี ได้รับความสะดวกรวดเร็ว ไม่มีปัญหาน้ำท่วมขัง	สำนักงานช่าง

4.1 แผนงานอุตสาหกรรมและการโยธา

ที่	โครงการ	วัตถุประสงค์	เป้าหมาย (ผลผลิตของโครงการ)	งบประมาณและที่ผ่านมา				ตัวชี้วัด (KPI)	ผลลัพธ์ที่คาดว่าจะได้รับ	หน่วยงานที่รับผิดชอบ
				2561 (บาท)	2562 (บาท)	2563 (บาท)	2564 (บาท)			
107	ก่อสร้างระบบระบายน้ำพื้นที่หลังศูนย์บริการมิถุชูปิชิ ถนนพหลโยธิน	เพื่อแก้ปัญหา น้ำท่วมขังพื้นที่หมู่บ้านดารารัตน์,ศรีมาย,เอื้ออาทร ซอยระหว่างเขตเทศบาลและอบต.วัดไทรย	ขุดลอกคลองสาธารณประโยชน์,วางอุโมงค์ระบายน้ำรูปเหลี่ยม ขนาด 1.20x1.50 เมตร ยาว 113 เมตร และวางท่อระบายน้ำ ค.ส.ล. ขนาดเส้นผ่าศูนย์กลาง 1.50 เมตร ตามแนวถนนพหลโยธินตั้งแต่ปลายคลองสาธารณะถึงคลองโพธิ์ ยาว 93 เมตร ตามแบบแปลนรายละเอียดของเทศบาล	4,800,000	4,800,000	4,800,000	4,800,000	ความยาวระบบระบายน้ำ	ราษฎรที่อยู่อาศัยในพื้นที่ที่มีการคมนาคมที่ดี ได้รับความสะดวกรวดเร็ว ไม่มีปัญหาน้ำท่วมขัง	สำนักงานช่าง
108	ก่อสร้างระบบระบายน้ำและรวบรวมน้ำเสียพร้อมปรับปรุงผิวจราจร ค.ส.ล. ถนนจักรวาล เริ่มตั้งแต่แยกทางเข้า NSC ถึงแยกนวนินทร์และทางหลวงแผ่นดินหมายเลข 117 จากแยกนวนินทร์ถึงใต้สะพานพิชญ์โลก	เพื่อก่อสร้างระบบระบายน้ำและรวบรวมน้ำเสียพร้อมปรับปรุงผิวจราจรป้องกันน้ำท่วมขังพื้นที่ตามแนวถนน	ท่อระบายน้ำ ค.ส.ล. ขนาดเส้นผ่าศูนย์กลาง 1.20 เมตร ยาว 825 เมตร ขนาดเส้นผ่าศูนย์กลาง 1.50 เมตร ยาว 911 เมตร ระบบรวบรวมน้ำเสียและผิวจราจร ค.ส.ล. หน้า 0.20 เมตร กว้าง 9.00-11.00 เมตร ยาว 825 เมตร ตามแบบแปลนรายละเอียดของเทศบาล	50,000,000	50,000,000	50,000,000	50,000,000	จำนวนความยาวท่อระบายน้ำเสียพร้อมถนน	ราษฎรที่อยู่อาศัย ในพื้นที่ได้รับการคมนาคมที่สะดวก ไม่มีปัญหาน้ำท่วมขัง	สำนักงานช่าง

4.1 แผนงานอุตสาหกรรมและการโยธา

ที่	โครงการ	วัตถุประสงค์	เป้าหมาย (ผลผลิตของโครงการ)	งบประมาณและที่ผ่านมา				ตัวชี้วัด (KPI)	ผลลัพธ์ที่คาดว่าจะได้รับ	หน่วยงานที่รับผิดชอบ
				2561 (บาท)	2562 (บาท)	2563 (บาท)	2564 (บาท)			
109	ก่อสร้างระบบระบายน้ำและรวบรวมน้ำเสียพร้อมทางเท้าถนนหลังคันป้องกันน้ำท่วมชุมชนเขาโกรกพม่าจากบริเวณวัดไทรใต้ถึงวัดไทรเหนือ	เพื่อให้มีภูมิทัศน์ที่สวยงาม ได้รับความสะอาด ปลอดภัยในการจราจร การขนส่ง และมีระบบระบายน้ำที่ดี	ท่อระบายน้ำ ค.ส.ล. ขนาดเส้นผ่าศูนย์กลาง 1.00 เมตร ยาว 1,442 เมตร พร้อมระบบรวบรวมน้ำเสีย,ทางเท้าและโคมไฟถนน ตามแบบแปลนรายละเอียดของเทศบาล	50,000,000	50,000,000	50,000,000	50,000,000	จำนวนความยาวของท่อระบายน้ำพร้อมทางเท้าและโคมไฟถนน	ราษฎรที่อยู่อาศัยในพื้นที่ มีการคมนาคมที่ดี ได้รับความสะอาด รวดเร็ว ไม่มีปัญหา น้ำท่วมขัง	สำนักงานช่าง
			รวมงบประมาณ	342,518,000	451,544,000	526,044,000	543,464,000			
			รวมจำนวนโครงการ	75	97	106	108			

รายละเอียดโครงการพัฒนา
แผนพัฒนาท้องถิ่นสี่ปี (พ.ศ.2561 ถึง 2564)
เทศบาลนครนครสวรรค์

- ก. ยุทธศาสตร์จังหวัดที่ 2 ส่งเสริมการท่องเที่ยวเชิงวัฒนธรรม ธรรมชาติและนันทนาการ
- ข. ยุทธศาสตร์การพัฒนาของ อปท. ในเขตจังหวัดที่ 2 ส่งเสริมการท่องเที่ยว
- 4. ยุทธศาสตร์พัฒนากายภาพเมือง

4.2 แผนงานเคหะและชุมชน

แบบ ผ.01

ที่	โครงการ	วัตถุประสงค์	เป้าหมาย (ผลผลิตของโครงการ)	งบประมาณและที่ผ่านมา				ตัวชี้วัด (KPI)	ผลลัพธ์ที่คาดว่าจะได้รับ	หน่วยงานที่รับผิดชอบ
				2561 (บาท)	2562 (บาท)	2563 (บาท)	2564 (บาท)			
1	การปรับปรุงผังเมืองรวมเมืองนครสวรรค์ ครั้งที่ 4 ตามกระบวนการและขั้นตอนตามกฎหมาย	เพื่อปรับปรุงแก้ไขกฎกระทรวงให้ใช้บังคับผังเมืองรวมเมืองนครสวรรค์ ให้เหมาะสมกับสถานการณ์และสิ่งแวดล้อมของเมืองที่มีการเปลี่ยนแปลง	1. จัดประชุมคณะที่ปรึกษา 2. จัดประชุมคณะอนุกรรมการผังเมือง เพื่อพิจารณาด้านผังเมือง 3. จัดประชุมรับฟังความคิดเห็นของประชาชนและผู้มีส่วนเกี่ยวข้อง ช้องกับการดำเนินการแก้ไขกฎกระทรวงให้ใช้บังคับผังเมืองรวม (ไม่น้อยกว่า 1 - 2 ครั้ง) 4. ปิดประกาศพร้อมข้อกำหนด 90 วัน	200,000	200,000	200,000	200,000	จำนวนเอกสารประกอบการประชุม คณะกรรมการ คณะต่างๆ	การดำเนินการเป็นไปตามกระบวนการและขั้นตอนของกฎหมายของการวางและจัดทำผังเมืองรวม	สำนักการช่าง
			รวมงบประมาณ	200,000	200,000	200,000	200,000			
			รวมจำนวนโครงการ	1	1	1	1			

รายละเอียดโครงการพัฒนา
แผนพัฒนาท้องถิ่นสี่ปี (พ.ศ.2561 ถึง 2564)
เทศบาลนครนครสวรรค์

ก. ยุทธศาสตร์จังหวัดที่ 1 พัฒนาศักยภาพการผลิตสินค้าเกษตรเพื่ออุตสาหกรรมและการแปรรูป

ข. ยุทธศาสตร์การพัฒนาของ อปท. ในเขตจังหวัดที่ 1 พัฒนาโครงสร้างพื้นฐาน

4. ยุทธศาสตร์พัฒนากายภาพเมือง

4.3 แผนงานการพาณิชย์

แบบ ผ.01

ที่	โครงการ	วัตถุประสงค์	เป้าหมาย (ผลผลิตของโครงการ)	งบประมาณและที่ผ่านมา				ตัวชี้วัด (KPI)	ผลลัพธ์ที่คาดว่าจะได้รับ	หน่วยงานที่รับผิดชอบ
				2561 (บาท)	2562 (บาท)	2563 (บาท)	2564 (บาท)			
1	วางท่อเมนประปา ถนนวิมานแมน ฝั่งขวาแยกจากซอยสวรรค์วิถี 22	เพื่อขยายการผลิตน้ำประปาให้ประชาชนใช้อย่างทั่วถึง	วางท่อ PVC ขนาด Ø 100 มม. ชั้นคุณภาพ 13.5 ชนิดต่อด้วยแหวนยางความยาว 250 เมตร และเข้าซอยสวรรค์วิถี 20 ความยาว 135 เมตร รวมความยาว 385 เมตร ตามแบบแปลนรายละเอียดของเทศบาล		450,000	450,000		จำนวนความยาวท่อเมนประปา	ประชาชนมีน้ำสะอาดใช้ อุบิโภคบริโภคอย่างทั่วถึงและเพียงพอ	สำนักงานประปา
2	วางท่อเมนประปา จากหลักดับเพลิงติดบ้านพักพนักงานเจ้าท่าถึงสุตริ้วสำนักงานตรวจเงินแผ่นดิน	เพื่อขยายการผลิตน้ำประปาให้ประชาชนใช้อย่างทั่วถึง	วางท่อ PVC ขนาด Ø 100 มม. ชั้นคุณภาพ 13.5 ชนิดต่อด้วยแหวนยางความยาว 650 เมตร จากหลักดับเพลิง ติดบ้านพักพนักงานเจ้าท่าถึงสุตริ้วสำนักงานตรวจเงินแผ่นดิน พร้อมติดตั้งหลักดับเพลิง 1 จุด ตามแบบแปลนรายละเอียดของเทศบาล		720,000	720,000		จำนวนความยาวท่อเมนประปา	ประชาชนมีน้ำสะอาดใช้ อุบิโภคบริโภคอย่างทั่วถึงและเพียงพอ	สำนักงานประปา

4.3 แผนงานการพาณิชย์

ที่	โครงการ	วัตถุประสงค์	เป้าหมาย (ผลผลิตของโครงการ)	งบประมาณและที่ผ่านมา				ตัวชี้วัด (KPI)	ผลลัพธ์ที่คาดว่าจะได้รับ	หน่วยงานที่รับผิดชอบ
				2561 (บาท)	2562 (บาท)	2563 (บาท)	2564 (บาท)			
3	วางท่อเมนประปาชุมชนไชยศิริ (เสนอโดยชุมชนไชยศิริ)	เพื่อขยายการผลิตน้ำประปาให้ประชาชนใช้อย่างทั่วถึง	วางท่อ PVC ขนาด Ø 100 มม. ชั้นคุณภาพ 8.5 ชนิดต่อด้วยแหวนยาง ความยาว 170 เมตร ตามแบบแปลนรายละเอียดของเทศบาล	218,000				จำนวนความยาวท่อเมนประปา	ประชาชนมีน้ำสะอาดใช้ อุบิโกลบรีโกลอย่างทั่วถึงและเพียงพอ	สำนักงานการประปา
4	วางท่อเมนประปาจากประปาแควใหญ่-โรงเรียนวิชาวดิ	เพื่อขยายการผลิตน้ำประปาให้ประชาชนใช้อย่างทั่วถึง	วางท่อ PVC ขนาด Ø 100 มม. ชั้นคุณภาพ 8.5 ชนิดต่อด้วยแหวนยาง ความยาว 560 เมตร ตามแบบแปลนรายละเอียดของเทศบาล	410,000				จำนวนความยาวท่อเมนประปา	ประชาชนมีน้ำสะอาดใช้ อุบิโกลบรีโกลอย่างทั่วถึงและเพียงพอ	สำนักงานการประปา
5	วางท่อเมนประปาบริเวณเกาะยม	เพื่อขยายการผลิตน้ำประปาให้ประชาชนใช้อย่างทั่วถึง	วางท่อ PVC ขนาด Ø 100 มม. ชั้นคุณภาพ 8.5 ชนิดต่อด้วยแหวนยาง ความยาว 800 เมตร ตามแบบแปลนรายละเอียดของเทศบาล	470,000	470,000			จำนวนความยาวท่อเมนประปา	ประชาชนมีน้ำสะอาดใช้ อุบิโกลบรีโกลอย่างทั่วถึงและเพียงพอ	สำนักงานการประปา
6	วางท่อเมนประปาเชื่อมต่อระบบผลิตน้ำเกาะยมและโกสีย์ตามแนวสะพานป้อมหนึ่ง	เพื่อขยายการผลิตน้ำประปาให้ประชาชนใช้อย่างทั่วถึง	วางท่อเหล็กอบสังกะสี ขนาด Ø 250 มม. ความยาว 540 เมตร พร้อมติดตั้งเครื่องสูบน้ำแรงสูงในโรงผลิตน้ำเกาะยม ส่งน้ำได้ 250 ลบ.ม./ชม. ตามแบบแปลนรายละเอียดของเทศบาล			5,970,000	5,970,000	จำนวนความยาวท่อเมนประปา	ประชาชนมีน้ำสะอาดใช้ อุบิโกลบรีโกลอย่างทั่วถึงและเพียงพอ	สำนักงานการประปา

4.3 แผนงานการพาณิชย์

ที่	โครงการ	วัตถุประสงค์	เป้าหมาย (ผลผลิตของโครงการ)	งบประมาณและที่ผ่านมา				ตัวชี้วัด (KPI)	ผลลัพธ์ที่คาดว่าจะได้รับ	หน่วยงานที่รับผิดชอบ
				2561 (บาท)	2562 (บาท)	2563 (บาท)	2564 (บาท)			
7	วางท่อเมนประปาจากแยกถนนไกรลาสถึงโครงการบ้านมั่นคง	เพื่อขยายการผลิตน้ำประปาให้ประชาชนใช้อย่างทั่วถึง	วางท่อ PVC ขนาด Ø 150 มม. ชั้นคุณภาพ 8.5 ชนิดต่อด้วยแหวนยาง ความยาว 642 เมตร ตามแบบแปลนรายละเอียดของเทศบาล	500,000	500,000			จำนวนความยาวท่อเมนประปา	ประชาชนมีน้ำสะอาดใช้ อุบิโรคบริโรคอย่างทั่วถึงและเพียงพอ	สำนักงานการประปา
8	วางท่อเมนประปาข้างวัดพระบางมงคลเข้าซอยประทีปรุ่งเรือง	เพื่อขยายการผลิตน้ำประปาให้ประชาชนใช้อย่างทั่วถึง	วางท่อ PVC ขนาด Ø 100 มม. ชั้นคุณภาพ 8.5 ชนิดต่อด้วยแหวนยางความยาว 364 เมตร ตามแบบแปลนรายละเอียดของเทศบาล	400,000	400,000			จำนวนความยาวท่อเมนประปา	ประชาชนมีน้ำสะอาดใช้ อุบิโรคบริโรคอย่างทั่วถึงและเพียงพอ	สำนักงานการประปา
9	ปรับปรุงระบบไฟฟ้าภายนอกและติดตั้งตู้ควบคุมระบบไฟฟ้าโรงสูบน้ำแรงต่ำ ที่ 3	เพื่อเพิ่มประสิทธิภาพในการผลิตน้ำประปา	เดินสายไฟฟ้าจากหม้อแปลงไฟฟ้า เข้าโรงสูบน้ำแรงต่ำที่ 3 พร้อมติดตั้งตู้ควบคุมไฟฟ้า จำนวน 1 แห่ง ตามแบบแปลนรายละเอียดของเทศบาล	491,000	491,000			จำนวนความยาวสายไฟฟ้าและจำนวนตู้ควบคุมไฟฟ้า	ประชาชนมีน้ำสะอาดใช้ อุบิโรคบริโรคอย่างทั่วถึงและเพียงพอ	สำนักงานการประปา

4.3 แผนงานการพาณิชย์

ที่	โครงการ	วัตถุประสงค์	เป้าหมาย (ผลผลิตของโครงการ)	งบประมาณและที่ผ่านมา				ตัวชี้วัด (KPI)	ผลลัพธ์ที่คาดว่าจะได้รับ	หน่วยงานที่รับผิดชอบ
				2561 (บาท)	2562 (บาท)	2563 (บาท)	2564 (บาท)			
10	ปรับปรุงชุดเครื่องรางเลื่อนภายในโรงสูบน้ำแรงสูงที่ 4	เพื่อเพิ่มประสิทธิภาพในการผลิตน้ำประปา	1.ปรับปรุงชุดเครื่องรางเลื่อนสำหรับเครื่องสูบน้ำแรงสูงเครื่องที่ 1,2,3,4,6,7,8 2.ประกอบด้วยสะพานเครนรับน้ำหนัก พร้อมชุดบ่มหัวท้ายสะพาน จำนวน 1 ชุด 3. สายเมนไฟฟ้าจากหม้อแปลงไฟฟ้า พร้อมตู้เมนไฟฟ้าใหม่แทนตู้เดิม 1 ชุด ตามแบบแปลนรายละเอียดของเทศบาล		1,950,000	1,950,000	1,950,000	จำนวนชุดเครื่องรางเลื่อนที่ปรับปรุง	ประชาชนมีน้ำสะอาดใช้ อุบิโภคบริโภคอย่างทั่วถึง และเพียงพอ	สำนักงานการประปา
11	ปรับปรุงระบบเครนพร้อมตู้ควบคุมโรงสูบน้ำแรงต่ำที่ 2	เพื่อเพิ่มประสิทธิภาพในการผลิตน้ำประปา	ปรับปรุงและติดตั้งรอกไฟฟ้าขนาด 2 ตัน และตู้ควบคุมและสายเมน จำนวน 1 ชุด		150,000	150,000		จำนวนรอกไฟฟ้าพร้อมตู้ควบคุมที่ปรับปรุง	ประชาชนมีน้ำสะอาดใช้ อุบิโภคบริโภคอย่างทั่วถึง และเพียงพอ	สำนักงานการประปา
12	ปรับปรุงและติดตั้งแพสูบน้ำมอเตอร์ไฟฟ้าโรงสูบน้ำแรงต่ำ ที่ 1	เพื่อเพิ่มประสิทธิภาพในการผลิตน้ำประปา	ติดตั้งเครื่องสูบน้ำมอเตอร์ไฟฟ้าบนแพสูบน้ำเดิมส่งน้ำได้ 500 ลบ.ม/ชม. พร้อมเชื่อมต่อท่อทางดูคทางส่ง ตามแบบแปลนรายละเอียดของเทศบาล	5,000,000	5,000,000	5,000,000		จำนวนแพสูบน้ำติดตั้งเครื่องสูบน้ำมอเตอร์ไฟฟ้า	ประชาชนมีน้ำสะอาดใช้ อุบิโภคบริโภคอย่างทั่วถึง และเพียงพอ	สำนักงานการประปา

4.3 แผนงานการพาณิชย์

ที่	โครงการ	วัตถุประสงค์	เป้าหมาย (ผลผลิตของโครงการ)	งบประมาณและที่ผ่านมา				ตัวชี้วัด (KPI)	ผลลัพธ์ที่คาดว่าจะได้รับ	หน่วยงานที่รับผิดชอบ
				2561 (บาท)	2562 (บาท)	2563 (บาท)	2564 (บาท)			
13	ปรับปรุงหลังคาโรงสูบน้ำแรงต่ำที่ 2	เพื่อเพิ่มประสิทธิภาพในการผลิตน้ำประปา	รื้อหลังคาเดิมมุงหลังคาเหล็กเคลือบสีใหม่ พื้นที่ไม่น้อยกว่า 170 ตารางเมตร	140,000	140,000	140,000		พื้นที่หลังคาที่ปรับปรุง	มีความเป็นระเบียบเรียบร้อยป้องกันความเสียหายของอุปกรณ์ประจำโรงสูบน้ำ	สำนักงานการประปา
14	ก่อสร้างห้องสุขาภายในโรงผลิตน้ำโกสีย์	เพื่ออำนวยความสะดวกแก่ผู้ปฏิบัติงานในโรงผลิตน้ำ	อาคาร ค.ส.ล.ชั้นเดียว มีห้องสุขา 2 ห้อง ขนาดกว้าง 3 เมตร ยาว 5 เมตร พื้นที่ใช้สอยไม่น้อยกว่า 15 ตารางเมตร ตามแบบแปลนรายละเอียดของเทศบาล	350,000	350,000	350,000		จำนวนอาคารที่ก่อสร้าง	มีสถานที่ที่ใช้ในการอำนวยความสะดวกของผู้ปฏิบัติงาน	สำนักงานการประปา
15	ปรับปรุงโรงสูบน้ำแรงต่ำ 2	เพื่อเพิ่มประสิทธิภาพในการผลิตน้ำประปาและให้สอดคล้องเชื่อมต่อกับระบบป้องกันน้ำท่วมชุมชนเขาโกรกพม่า	ก่อสร้างช่องรับน้ำปรับปรุงโรงสูบน้ำดิบ ,ระดับใต้ถนน,ต่อความยาวท่อทางดูด , ปรับปรุงแท่นเครื่อง ,ท่อทางส่ง, เคนและระบบไฟฟ้าตามแบบ แปลนรายละเอียดของเทศบาล	15,000,000	15,000,000			จำนวนอาคารสูบน้ำดิบที่ปรับปรุง	ประชาชนมีน้ำสะอาดใช้อุปโภค-บริโภคอย่างทั่วถึงและเพียงพอ, โรงสูบน้ำดิบมีรูปแบบที่สอดคล้องกับระบบป้องกันน้ำท่วม	สำนักงานการประปา

4.3 แผนงานการพาณิชย์

ที่	โครงการ	วัตถุประสงค์	เป้าหมาย (ผลผลิตของโครงการ)	งบประมาณและที่ผ่านมา				ตัวชี้วัด (KPI)	ผลลัพธ์ที่คาดว่าจะได้รับ	หน่วยงานที่รับผิดชอบ
				2561 (บาท)	2562 (บาท)	2563 (บาท)	2564 (บาท)			
16	ปรับปรุงระบบประปาเทศบาลนครนครสวรรค์	ปรับปรุงระบบประปาให้มีบริการน้ำประปาทั่วถึงคุณภาพได้มาตรฐาน	ปรับปรุง ก่อสร้างโรงสูบน้ำดิบ, ขยายกำลังผลิต, เชื่อมต่อระบบผลิตน้ำ จ่ายน้ำโรงผลิตน้ำเกาะยม และโกสีย์, ปรับปรุงระบบจ่ายน้ำและถังเก็บน้ำ สำรองตามผลการศึกษา การจัดทำผังแม่บทและศึกษาความเหมาะสมโครงการปรับปรุงระบบประปาเทศบาลนครนครสวรรค์			150,000,000	150,000,000	จำนวนโรงสูบน้ำดิบ อาคารโรงผลิตน้ำและความยาวท่อเมนประปา	ประชาชนมีน้ำสะอาดใช้อุปโภค-บริโภคอย่างทั่วถึงและเพียงพอในระยะยาว สอดคล้องกับพื้นที่บริการและความต้องการการใช้น้ำ	สำนักงานประปา
17	ปรับปรุงและติดตั้งรอกไฟฟ้าและอุปกรณ์ควบคุมโรงสูบน้ำแรงต่ำที่ 2 และ 3	เพื่อความสะดวกในการซ่อมแซมและบำรุงรักษาอุปกรณ์	ปรับปรุงโครงสร้างสำหรับรอกและติดตั้งรอกไฟฟ้าสองทิศทาง จำนวน 2 ชุด พร้อมเดินสายไฟฟ้าติดตั้งตู้ควบคุม	450,000	450,000	450,000		จำนวนรอกไฟฟ้าและอุปกรณ์ประกอบ	ประชาชนมีน้ำสะอาดใช้อุปโภค-บริโภคอย่างทั่วถึงและเพียงพอ	สำนักงานประปา
18	วางท่อน้ำดิบบริเวณโรงสูบน้ำแรงต่ำที่ 2	เพื่อเพิ่มประสิทธิภาพในการผลิตน้ำประปา	วางท่อน้ำดิบขนาด Ø 400 มม. จากบริเวณขายน้ำพร้อมประสานท่อน้ำดิบขนาด Ø 800 มม. จำนวน 1 งาน ตามแบบแปลนรายละเอียดเทศบาล	950,000	950,000	950,000		ความยาวท่อน้ำดิบที่ปรับปรุง	ประชาชนมีน้ำสะอาดใช้อุปโภค-บริโภคอย่างทั่วถึงและเพียงพอ	สำนักงานประปา

4.3 แผนงานการพาณิชย์

ที่	โครงการ	วัตถุประสงค์	เป้าหมาย (ผลผลิตของโครงการ)	งบประมาณและที่ผ่านมา				ตัวชี้วัด (KPI)	ผลลัพธ์ที่คาดว่าจะได้รับ	หน่วยงานที่รับผิดชอบ
				2561 (บาท)	2562 (บาท)	2563 (บาท)	2564 (บาท)			
19	ปรับปรุงเครื่องสูบน้ำดิบ ขนาด 2,000 ลบ.ม./ชม. โรงสูบน้ำแรงต่ำที่ 3 เครื่องที่ 3	เพื่อเพิ่มประสิทธิภาพในการผลิตน้ำประปา	ปรับปรุงซ่อมแซมเครื่องสูบน้ำเทอร์โบไนน์ ขนาด 2,000 ลบ.ม./ชม. จำนวน 1 งาน ตามข้อกำหนดงานของเทศบาล	884,000	884,000	884,000		จำนวนเครื่องสูบน้ำที่ได้รับการซ่อมแซม	ประชาชนมีน้ำสะอาดใช้อุปโภค-บริโภคอย่างทั่วถึงและพอเพียง	สำนักงานการประปา
20	ปรับปรุงท่อทางดูด โรงสูบน้ำแรงต่ำ 1	เพื่อให้โรงสูบน้ำดิบมีสภาพพร้อมใช้งานและเตรียมการขยายกำลังสูบน้ำดิบในอนาคต	วางท่อเหล็กทางดูดเครื่องสูบน้ำที่ 1, 2, 3 และ 4 ขนาดเส้นผ่าศูนย์กลาง 150-300 มม. และท่อส่งน้ำขนาดเส้นผ่าศูนย์กลาง 0.04 เมตร ลอดถนนหลังคั่นป้องกันน้ำท่วม โรงสูบน้ำแรงต่ำ 1 ตามแบบแปลนรายละเอียดของเทศบาล	1,800,000	1,800,000	1,800,000		จำนวนความยาวท่อทางดูดและท่อทางส่ง	โรงสูบน้ำแรงต่ำ 1 ยังคงสามารถสูบน้ำดิบป้อนการผลิตน้ำประปาได้หลังจากมีการก่อสร้างคั่นป้องกันน้ำท่วมพาดผ่าน	สำนักงานการประปา
21	ปรับปรุงท่อระบายตะกอนจากโรงผลิตน้ำโกสิยลวดถนนหลังคั่นป้องกันน้ำท่วมลงแม่น้ำปิง	เพื่อให้ระบบระบายตะกอนมีสภาพพร้อมใช้งาน	วางท่อระบายน้ำ คสล. ขนาดเส้นผ่าศูนย์กลาง 1.00 เมตร พร้อมบ่อบล็อกน้ำ อาคารทิ้งน้ำต่อจากท่อระบายเดิม ลอดถนนหลังคั่นป้องกันน้ำท่วม ตามแบบแปลนรายละเอียดของเทศบาล	300,000	300,000	300,000	300,000	จำนวนความยาวท่อระบายตะกอน	ระบบระบายตะกอนจากโรงผลิตน้ำยังคงแยกออกจากระบบรวบรวมน้ำเสีย ระบายลงสู่มแม่น้ำได้หลังจากมีการก่อสร้างคั่นป้องกันน้ำท่วมพาดผ่าน	สำนักงานการประปา

4.3 แผนงานการพาณิชย์

ที่	โครงการ	วัตถุประสงค์	เป้าหมาย (ผลผลิตของโครงการ)	งบประมาณและที่ผ่านมา				ตัวชี้วัด (KPI)	ผลลัพธ์ที่คาดว่าจะได้รับ	หน่วยงานที่รับผิดชอบ
				2561 (บาท)	2562 (บาท)	2563 (บาท)	2564 (บาท)			
22	ปรับปรุงโรงสูบน้ำแรงต่ำ 1	เพื่อให้โรงสูบน้ำดิบมีสภาพพร้อมใช้งาน	ยกระดับพื้นที่ต่อความสูงผนัง เปลี่ยนหลังคา ติดตั้งชุดเครนรางเลื่อน ปรับปรุงระบบไฟฟ้าและพื้นที่โดยรอบอาคารโรงสูบน้ำแรงต่ำ 1 ตามแบบแปลนรายละเอียดของเทศบาล	1,500,000	1,500,000	1,500,000	1,500,000	พื้นที่ปรับปรุง	โรงสูบน้ำแรงต่ำ 1 ยังคงสามารถสูบน้ำดิบเพื่อการผลิตน้ำประปาได้หลังจากมีการก่อสร้างคั้นป้องกันน้ำท่วมพาดผ่าน	สำนักงานประปา
23	จัดหาและติดตั้งระบบท่อจ่ายน้ำโรงสูบน้ำแรงต่ำที่ 2	เพื่อให้โรงสูบน้ำดิบมีสภาพพร้อมใช้งาน	จัดหาและติดตั้งประตุน้ำท่อทางส่งน้ำ รวมภายในโรงสูบน้ำ จำนวน 1 งาน ตามแบบแปลนรายละเอียดของเทศบาล	1,800,000	1,800,000	1,800,000	1,800,000	จำนวนประตุน้ำท่อทางส่งน้ำที่ติดตั้ง	ประชาชนมีน้ำสะอาดใช้อุปโภค-บริโภคอย่างทั่วถึงและเพียงพอ	สำนักงานประปา
24	จัดหาและติดตั้งระบบการส่งสัญญาณแสดงผลเครื่องมือวัดคุณภาพน้ำ	เพื่อควบคุมระบบจ่ายน้ำให้มีคุณภาพ	ติดตั้งระบบการแสดงผลเครื่องมือวัดคุณภาพน้ำพร้อมโปรแกรม จำนวน 1 ชุด ตามแบบแปลนรายละเอียดของเทศบาล	520,000	520,000	520,000	520,000	คุณภาพน้ำประปาที่มีมาตรฐาน	ประชาชนมีน้ำสะอาดใช้อุปโภค-บริโภคอย่างทั่วถึงและเพียงพอ	สำนักงานประปา

4.3 แผนงานการพาณิชย์

ที่	โครงการ	วัตถุประสงค์	เป้าหมาย (ผลผลิตของโครงการ)	งบประมาณและที่ผ่านมา				ตัวชี้วัด (KPI)	ผลลัพธ์ที่คาดว่าจะได้รับ	หน่วยงานที่รับผิดชอบ
				2561 (บาท)	2562 (บาท)	2563 (บาท)	2564 (บาท)			
25	งานเปลี่ยนทรายกรองและวัสดุกรองโรงกรองน้ำ 3,4 ณ. โรงผลิตน้ำโกสีย์	เพื่อเพิ่มประสิทธิภาพกระบวนการกรองน้ำในการผลิตน้ำประปา	เปลี่ยนทรายกรองและวัสดุกรองโรงกรองน้ำ 3 ขนาด 750 ลบ.ม./ชม. มีบ่อน้ำกรองน้ำ จำนวน 10 บ่อ และเปลี่ยนทรายกรองและวัสดุกรองโรงกรองน้ำ 4 ขนาด 350 ลบ.ม./ชม. มีบ่อน้ำกรองน้ำ จำนวน 6 บ่อ ตามขอบเขตงานเทศบาล	1,500,000	1,500,000			จำนวนบ่อน้ำกรองน้ำที่ได้รับการเปลี่ยนกรวดกรองน้ำและวัสดุกรองน้ำ	ประชาชนมีน้ำสะอาดใช้อุปโภค-บริโภคอย่างทั่วถึงและเพียงพอ	สำนักงานประปา
26	วางท่อเมนประปาถนนมหาเทพจากแยกถนนพหลโยธินถึงแยกถนนไกรลาส	เพื่อขยายการผลิตน้ำประปาให้ประชาชนใช้อย่างทั่วถึง	วางท่อ PVC ขนาด Ø 250 มม. ชนิดต่อด้วยแหวนยางความยาวรวมสองฝั่งถนน 3,710 เมตร ตามแบบแปลนรายละเอียดของเทศบาล	6,800,000				จำนวนความยาวท่อประปา	ประชาชนมีน้ำสะอาดใช้อุปโภค-บริโภคอย่างทั่วถึงและเพียงพอ	สำนักงานประปา
			รวมงบประมาณ	39,483,000	35,325,000	172,934,000	162,040,000			
			รวมจำนวนโครงการ	20	21	17	7			

รายละเอียดโครงการพัฒนา
แผนพัฒนาท้องถิ่นสี่ปี (พ.ศ.2561 ถึง 2564)
เทศบาลนครนครสวรรค์

ก. ยุทธศาสตร์จังหวัดที่ 3 พัฒนาศักยภาพทุนมนุษย์และเสริมสร้างสังคมเข้มแข็ง

ข. ยุทธศาสตร์การพัฒนาของ อปท. ในเขตจังหวัดที่ 7 การสร้างธรรมาภิบาลและการบริหารกิจการบ้านเมืองที่ดี

5. ยุทธศาสตร์ด้านการรักษาความสงบเรียบร้อยและความมั่นคง

5.1 แผนงานบริหารงานทั่วไป

แบบ ผ.01

ที่	โครงการ	วัตถุประสงค์	เป้าหมาย (ผลผลิตของโครงการ)	งบประมาณและที่ผ่านมา				ตัวชี้วัด (KPI)	ผลลัพธ์ที่คาดว่าจะได้รับ	หน่วยงานที่รับผิดชอบ
				2561 (บาท)	2562 (บาท)	2563 (บาท)	2564 (บาท)			
1	วันเทศบาล (ตามนโยบายกระทรวงมหาดไทย)	เพื่อเชิดชูความสำคัญของการปกครองท้องถิ่นในรูปแบบเทศบาลให้ปรากฏแก่ประชาชนทั่วไป	ทำบุญเลี้ยงเพลพระ จัดนิทรรศการผลงานเทศบาล จัดกิจกรรมนันทนาการ จำนวน 1 ครั้ง	50,000	50,000	50,000	50,000	เป็นไปตามข้อกำหนดของโครงการ	พนักงานเทศบาลและประชาชนทั่วไป เข้าใจและเห็นความสำคัญของการปกครองท้องถิ่น รูปแบบเทศบาล พนักงานเทศบาลมีความรัก สามัคคี	สำนักปลัดเทศบาล งานธุรการ
2	เลือกตั้งสมาชิกสภาเทศบาลและนายกเทศมนตรีนครสวรรค์	เพื่อเป็นค่าใช้จ่ายในการจัดการเลือกตั้งสมาชิกสภาเทศบาลและนายกเทศมนตรีนครสวรรค์	จัดการเลือกตั้งสมาชิกสภาเทศบาลและนายกเทศมนตรี	4,000,000	4,000,000	4,000,000	4,000,000	เป็นไปตามข้อกำหนดของโครงการ	การเลือกตั้งเป็นไปด้วยความเรียบร้อย	งานธุรการ

5.1 แผนงานบริหารงานทั่วไป

ที่	โครงการ	วัตถุประสงค์	เป้าหมาย (ผลผลิตของโครงการ)	งบประมาณและที่ผ่านมา				ตัวชี้วัด (KPI)	ผลลัพธ์ที่คาดว่าจะได้รับ	หน่วยงานที่รับผิดชอบ
				2561 (บาท)	2562 (บาท)	2563 (บาท)	2564 (บาท)			
3	สำรวจความพึงพอใจของผู้รับบริการ	เพื่อนำข้อมูลที่ได้รับมาปรับปรุงประสิทธิภาพการทำงาน ให้ผู้รับบริการได้รับความพึงพอใจสูงสุด	จัดจ้างหน่วยงานหรือสถาบันที่เป็นกลางสำรวจความพึงพอใจของผู้รับบริการของเทศบาลในประเด็นหลัก ๆ ได้แก่ ด้านกระบวนการขั้นตอนการให้บริการด้านเจ้าหน้าที่ผู้ให้บริการด้านสิ่งอำนวยความสะดวก ฯลฯ	50,000	50,000	50,000	50,000	ร้อยละของความพึงพอใจของผู้รับบริการผ่านเกณฑ์มาตรฐาน	ผู้รับบริการได้รับความพึงพอใจสูงสุด	งานการเจ้าหน้าที่
4	ปรับปรุงระบบกล้องโทรทัศน์วงจรปิดระยะที่ 1	เพื่อทดแทนของเดิมที่เริ่มชำรุดเสียหายจากการใช้งานมานาน ให้เป็นระบบดิจิทัลแบบใหม่ ซึ่งสามารถใช้งานได้โดยมีประสิทธิภาพมากยิ่งขึ้น	จัดหา และติดตั้ง กล้องโทรทัศน์วงจรปิดแบบดิจิทัล ทดแทนของเดิมจำนวน 32 จุด พร้อมปรับปรุงโครงข่ายไฟเบอร์ออฟติก เครื่องบันทึกภาพ และอุปกรณ์ เชื่อมต่อสัญญาณ	2,000,000	2,000,000	2,000,000	2,000,000	จำนวนกล้องโทรทัศน์วงจรปิด	กล้องโทรทัศน์วงจรปิด มีประสิทธิภาพมากขึ้นในการดูแลรักษา ความปลอดภัยในชีวิตและทรัพย์สินของประชาชนในเขตเทศบาล ฯ	กองวิชาการและแผนงานงานเทคโนโลยีสารสนเทศ
5	ติดตั้งกล้องวงจรปิดระยะที่ 8	เพื่อเฝ้าระวัง ป้องกันการก่ออาชญากรรม ก่อความไม่สงบภายในเขตเทศบาล และสนับสนุนการอำนวยความสะดวก	จัดหา และติดตั้ง กล้องโทรทัศน์วงจรปิดแบบดิจิทัล จำนวน 32 กล้อง พร้อมปรับปรุงโครงข่ายเครื่องบันทึกภาพ และอุปกรณ์ เชื่อมต่อสัญญาณ	16,500,000	16,500,000	16,500,000	16,500,000	จำนวนกล้องโทรทัศน์วงจรปิดแบบดิจิทัล	ประชาชนมีความมั่นใจในระบบรักษาความปลอดภัย ต่อชีวิต และทรัพย์สินมากขึ้น	กองวิชาการและแผนงานงานเทคโนโลยีสารสนเทศ

5.1 แผนงานบริหารงานทั่วไป

ที่	โครงการ	วัตถุประสงค์	เป้าหมาย (ผลผลิตของโครงการ)	งบประมาณและที่ผ่านมา				ตัวชี้วัด (KPI)	ผลลัพธ์ที่คาดว่าจะได้รับ	หน่วยงานที่รับผิดชอบ
				2561 (บาท)	2562 (บาท)	2563 (บาท)	2564 (บาท)			
6	จัดซื้อกล้องโทรทัศน์วงจรปิด ระบบดิจิตอล ภายในอุทยานสวรรค์ ระยะที่ 2	เพื่อเฝ้าระวัง ป้องกันการก่ออาชญากรรม ก่อความไม่สงบภายในอุทยานสวรรค์	จัดหา และติดตั้งกล้องโทรทัศน์วงจรปิดแบบดิจิตอล จำนวน 8 กล้อง พร้อมติดตั้งโครงข่าย และปรับปรุงเครื่องบันทึกภาพ และอุปกรณ์เชื่อมต่อสัญญาณ	1,300,000	1,300,000	1,300,000	1,300,000	จำนวนกล้องโทรทัศน์วงจรปิด	ประชาชนและผู้มาใช้บริการภายในอุทยานสวรรค์ มีความมั่นใจในระบบรักษาความปลอดภัยต่อชีวิตและทรัพย์สินมากขึ้น	กองวิชาการและแผนงานงานเทคโนโลยีสารสนเทศ
7	จัดซื้อกล้องโทรทัศน์วงจรปิด ศูนย์เด็กเล็ก ในสังกัดเทศบาล ฯ	เพื่อเฝ้าระวัง ป้องกันการก่ออาชญากรรม ก่อความไม่สงบ และดูแลความปลอดภัยเด็กนักเรียนภายในศูนย์เด็กเล็กในสังกัดเทศบาล ฯ	จัดหา และติดตั้งกล้องโทรทัศน์วงจรปิด ศูนย์เด็กเล็ก จำนวน 12 ศูนย์ พร้อมติดตั้งโครงข่ายตามขนาดและพื้นที่ของแต่ละศูนย์ จำนวน 96 ตัว	4,500,000	4,500,000	4,500,000	4,500,000	จำนวนกล้องโทรทัศน์วงจรปิด	ประชาชน นักเรียนและผู้ปกครอง ผู้มาใช้บริการภายในศูนย์เด็กเล็กในสังกัดเทศบาล ฯ มีความมั่นใจในระบบรักษาความปลอดภัยต่อชีวิตและทรัพย์สินมากขึ้น	กองวิชาการและแผนงานงานเทคโนโลยีสารสนเทศ
8	การจัดซื้อกล้องโทรทัศน์วงจรปิด ที่สถานนิชนสงฆ์โดยसार	เพื่อเฝ้าระวังป้องกันการก่ออาชญากรรม ก่อความไม่สงบภายในศูนย์ชนสงฆ์โดยसार	จัดหา และติดตั้งกล้องโทรทัศน์วงจรปิดแบบดิจิตอล จำนวน 8 กล้อง พร้อมติดตั้งโครงข่าย และปรับปรุงเครื่องบันทึกภาพ และอุปกรณ์เชื่อมต่อสัญญาณ	1,000,000	1,000,000	1,000,000	1,000,000	จำนวนกล้องโทรทัศน์วงจรปิด แบบดิจิตอล	ประชาชนและผู้มาใช้บริการภายในศูนย์ชนสงฆ์โดยसार มีความมั่นใจในระบบรักษาความปลอดภัยต่อชีวิตและทรัพย์สินมากขึ้น	กองวิชาการและแผนงานงานเทคโนโลยีสารสนเทศ

5.1 แผนงานบริหารงานทั่วไป

ที่	โครงการ	วัตถุประสงค์	เป้าหมาย (ผลผลิตของโครงการ)	งบประมาณและที่ผ่านมา				ตัวชี้วัด (KPI)	ผลลัพธ์ที่คาดว่าจะได้รับ	หน่วยงานที่รับผิดชอบ
				2561 (บาท)	2562 (บาท)	2563 (บาท)	2564 (บาท)			
9	จัดหากล้องโทรทัศน์วงจรปิดระบบดิจิตอลชนิดไร้สาย	เพื่อเฝ้าระวัง ป้องกันการก่ออาชญากรรม ก่อความไม่สงบ สำหรับงานติดตั้งบริการแบบชั่วคราว หรือเมื่อมีเหตุจำเป็น	ติดตั้งกล้องโทรทัศน์วงจรปิดและโครงข่าย จำนวน 4 กล้อง พร้อมระบบส่งสัญญาณไร้สาย จำนวน 1 ชุด	400,000	400,000	400,000	400,000	จำนวนกล้องโทรทัศน์วงจรปิด	เทศบาลฯ มีเครื่องมือในการควบคุมดูแลและรักษาความปลอดภัยในงานกิจกรรมของเทศบาลและงานพิเศษต่างๆ	กองวิชาการและแผนงาน งานเทคโนโลยีสารสนเทศ
10	จัดซื้อกล้องโทรทัศน์วงจรปิด ระบบดิจิตอล ภายในสนามกีฬาากลางจังหวัดนครสวรรค์ ระยะที่ 2	เพื่อเฝ้าระวัง ป้องกันการก่ออาชญากรรม ก่อความไม่สงบภายในสนามกีฬาากลางจังหวัดนครสวรรค์ และสนับสนุนการอำนวยความสะดวกการรักษาความปลอดภัย	จัดหาและติดตั้งกล้องโทรทัศน์วงจรปิดแบบดิจิตอล จำนวน 16 กล้อง พร้อมติดตั้งโครงข่ายเครื่องบันทึกภาพ และอุปกรณ์เชื่อมต่อสัญญาณ	2,500,000	2,500,000	2,500,000	2,500,000	จำนวนกล้องที่ติดตั้ง	ประชาชนและผู้มาใช้บริการสนามกีฬาากลางจังหวัดนครสวรรค์ มีความมั่นใจในระบบรักษาความปลอดภัยต่อชีวิตและทรัพย์สินมากขึ้น	กองวิชาการและแผนงาน งานเทคโนโลยีสารสนเทศ
			รวมงบประมาณ	32,300,000	32,300,000	32,300,000	32,300,000			
			รวมจำนวนโครงการ	10	10	10	10			

รายละเอียดโครงการพัฒนา
แผนพัฒนาท้องถิ่นสี่ปี (พ.ศ.2561 ถึง 2564)
เทศบาลนครนครสวรรค์

ก. ยุทธศาสตร์จังหวัดที่ 3 พัฒนาศักยภาพทุนมนุษย์และเสริมสร้างสังคมเข้มแข็ง

ข. ยุทธศาสตร์การพัฒนาของ อปท. ในเขตจังหวัดที่ 5 เสริมสร้างสังคมเข้มแข็ง

5. ยุทธศาสตร์ด้านการรักษาความสงบเรียบร้อยและความมั่นคง

5.2 แผนงานรักษาความสงบภายใน

แบบ ผ.01

ที่	โครงการ	วัตถุประสงค์	เป้าหมาย (ผลผลิตของโครงการ)	งบประมาณและที่ผ่านมา				ตัวชี้วัด (KPI)	ผลลัพธ์ที่คาดว่าจะได้รับ	หน่วยงานที่รับผิดชอบ
				2561 (บาท)	2562 (บาท)	2563 (บาท)	2564 (บาท)			
1	จัดระเบียบการจำหน่ายสินค้าในที่สาธารณะและให้ความรู้แก่ผู้ประกอบการค้า	เพื่อให้เกิดความเป็นระเบียบเรียบร้อยในการจำหน่ายสินค้าในที่สาธารณะ	จุดผ่อนผันให้จำหน่ายสินค้าจำนวน22 จุด	50,000	50,000	50,000	50,000	ผู้ประกอบการค้าปฏิบัติตามระเบียบกระทำผิดระเบียบลดลง	เกิดความเป็นระเบียบเรียบร้อยในการจำหน่ายสินค้าในที่สาธารณะ	งานเทศกิจ
2	คืนความสุขให้ผู้ใช้ทางเท้า	เพื่อให้เกิดความสะอาดในการใช้ทางเท้าสัญจรของประชาชน	ทางเท้าของถนน10สายภายในเขตเทศบาลมีความเป็นระเบียบเรียบร้อย	50,000	50,000	50,000	50,000	เกิดความเป็นระเบียบเรียบร้อยของทางเท้าภายในเขตเทศบาลมากขึ้น	ให้เกิดความสะอาดในการใช้ทางเท้าสัญจรของประชาชน	งานเทศกิจ
3	จัดระเบียบการโฆษณาด้วยใบปลิว แผ่นประกาศและเครื่องขยายเสียงในที่สาธารณะ	เพื่อให้เกิดความเป็นระเบียบเรียบร้อยในการกระทำการโฆษณาในที่สาธารณะ	จัดอบรมให้ความรู้ ละจัดทำสื่อประชาสัมพันธ์เผยแพร่จำนวน 100 คน	50,000	50,000	50,000	50,000	ผู้กระทำการโฆษณาปฏิบัติตามระเบียบของทางราชการมากขึ้น	การโฆษณาในที่สาธารณะมีความเป็นระเบียบเรียบร้อย	งานเทศกิจ

5.2 แผนงานรักษาความสงบภายใน

ที่	โครงการ	วัตถุประสงค์	เป้าหมาย (ผลผลิตของโครงการ)	งบประมาณและที่ผ่านมา				ตัวชี้วัด (KPI)	ผลลัพธ์ที่คาดว่าจะได้รับ	หน่วยงานที่รับผิดชอบ
				2561 (บาท)	2562 (บาท)	2563 (บาท)	2564 (บาท)			
4	อบรมพัฒนาเพิ่มประสิทธิภาพและศึกษาดูงานผู้ปฏิบัติงานด้านเทคนิค	เพื่อพัฒนาประสิทธิภาพและให้ความรู้แก่ผู้ปฏิบัติงานด้านเทคนิค	อบรมให้ความรู้และศึกษาดูงานด้านงานเทคนิคจำนวน 50 คน	150,000	150,000	150,000	150,000	ผู้ปฏิบัติงานด้านเทคนิคมีความรู้ด้านระเบียบกฎหมายในการปฏิบัติงานมากขึ้น	ผู้ปฏิบัติงานด้านเทคนิคมีประสิทธิภาพในการทำงานและมีความรู้ในระเบียบกฎหมายที่ปฏิบัติ	งานเทคนิค
5	สัปดาห์ป้องกันอัคคีภัย	เพื่อจัดกิจกรรมรณรงค์ป้องกันอัคคีภัย	71 ชุมชน	90,000	90,000	90,000	90,000	จำนวนชุมชนที่จัดกิจกรรม	การเกิดอัคคีภัยลดลง	สำนักปลัดเทศบาลงานป้องกันฯ
6	รณรงค์ป้องกันสาธารณภัย	เพื่อจัดกิจกรรมรณรงค์ป้องกันเหตุสาธารณภัยอุบัติภัย	71 ชุมชน	50,000	50,000	50,000	50,000	จำนวนชุมชนที่จัดกิจกรรม	การเกิดสาธารณภัยลดลง	สำนักปลัดเทศบาลงานป้องกันฯ
7	ตรวจร่วมเพื่อความปลอดภัย	เพื่อจัดกำลัง อปพร.ออกตรวจร่วม กับหน่วยงานของตำรวจ	1 โครงการ	60,000	60,000	60,000	60,000	จำนวนครั้งที่ตรวจร่วม	การเกิดอัคคีภัย และเหตุสาธารณภัย ลดลง	สำนักปลัดเทศบาลงานป้องกันฯ
8	ฝึกซ้อมแผนป้องกันภัยฝ่ายพลเรือน	เพื่อฝึกซ้อมแผนป้องกันภัยฝ่ายพลเรือน อาทิเช่น แผนป้องกันน้ำท่วม และช่วยเหลือผู้ประสบอุทกภัย และซ้อมแผนอุบัติภัย	ไม่น้อยกว่า 1 ครั้ง	50,000	50,000	50,000	50,000	จำนวนครั้งที่ฝึกซ้อม	ทำให้เกิดความคล่องตัวในการป้องกันหากมีสาธารณภัยเกิดขึ้นจริง	สำนักปลัดเทศบาลงานป้องกันฯ

5.2 แผนงานรักษาความสงบภายใน

แบบ ผ.01

ที่	โครงการ	วัตถุประสงค์	เป้าหมาย (ผลผลิตของโครงการ)	งบประมาณและที่ผ่านมา				ตัวชี้วัด (KPI)	ผลลัพธ์ที่คาดว่าจะได้รับ	หน่วยงานที่รับผิดชอบ
				2561 (บาท)	2562 (บาท)	2563 (บาท)	2564 (บาท)			
9	ชุมชนเรียนรู้เกี่ยวกับการป้องกันและบรรเทาสาธารณภัย	เพื่อเป็นแหล่งการเรียนรู้ของประชาชน เกี่ยวกับการป้องกันและระงับสาธารณภัย	71 ชุมชน	96,000	96,000	96,000	96,000	จำนวนชุมชน	ประชาชนสามารถป้องกันและระงับสาธารณภัยได้อย่างถูกต้อง ถูกวิธีการ	สำนักปลัดเทศบาลงานป้องกันฯ
10	ประกวดการป้องกันและบรรเทาสาธารณภัยดีเด่น	เพื่อร่วมโครงการประกวดการป้องกันฯ ดีเด่น ที่กรมป้องกันฯ จัดขึ้น	ปีละ 1 ครั้ง	30,000	30,000	30,000	30,000	จำนวนครั้งที่จัดประกวด	งานป้องกันฯ อาจได้รับรางวัลจากการประกวด	สำนักปลัดเทศบาลงานป้องกันฯ
11	ฝึกซ้อมแผนป้องกันภัยฝ่ายพลเรือน	เพื่อเตรียมความพร้อมในการระงับอัคคีภัย	30 ชุมชน	50,000	50,000	50,000	50,000	จำนวนชุมชน	พนักงานมีความพร้อมในการระงับอัคคีภัย	สำนักปลัดเทศบาลงานป้องกันฯ
12	ป้องกันและลดอุบัติเหตุทางถนนช่วงเทศกาลสำคัญ	เพื่อลดอุบัติเหตุทางถนนในช่วงเทศกาลสำคัญภายในเขตเทศบาล	2 ครั้ง	50,000	50,000	50,000	50,000	จำนวนครั้งที่จัด	สามารถลดอุบัติเหตุทางถนน ภายในเขตเทศบาล	สำนักปลัดเทศบาลงานป้องกันฯ
13	ชุมชนปลอดภัยร่วมใจ ลดอุบัติเหตุทางถนน	เพื่อให้ชุมชนภายในเขตเทศบาล เป็นชุมชนปลอดภัยจากอุบัติเหตุทางถนนภายในเขตเทศบาล	1 ครั้ง	50,000	50,000	50,000	50,000	จำนวนครั้งที่จัด	สามารถลดอุบัติเหตุทางถนน ภายในชุมชนของเทศบาลนครสวรรคร์	สำนักปลัดเทศบาลงานป้องกันฯ
14	ถนนปลอดภัย	เพื่อรณรงค์ หรือจัดกิจกรรมเพื่อให้ถนนปลอดภัยและเพื่อให้เป็นถนนตัวอย่างในการ ปฏิบัติตามกฎหมายจราจร	1 ครั้ง	60,000	60,000	60,000	60,000	จำนวนครั้งที่ดำเนินการ	สามารถฝึกให้ประชาชนปฏิบัติตามกฎจราจร และสามารถลดอุบัติเหตุทางถนน	สำนักปลัดเทศบาลงานป้องกันฯ

5.2 แผนงานรักษาความสงบภายใน

ที่	โครงการ	วัตถุประสงค์	เป้าหมาย (ผลผลิตของโครงการ)	งบประมาณและที่ผ่านมา				ตัวชี้วัด (KPI)	ผลลัพธ์ที่คาดว่าจะได้รับ	หน่วยงานที่รับผิดชอบ
				2561 (บาท)	2562 (บาท)	2563 (บาท)	2564 (บาท)			
15	จิตอาสา ช่วยดับไฟเบื้องต้น	เพื่อมอบถังดับเพลิง ให้กับประชาชนที่อาสาสมัครเป็นจิตอาสา ช่วยดับไฟเบื้องต้น	70 คน	100,000	100,000	100,000	100,000	จำนวนถังดับเพลิงที่มอบ	สามารถเป็นกำลังเสริมและเป็นกำลังสำรอง ในการช่วยดับเพลิง	งานป้องกัน ฯ
16	ป้องกันและแก้ไขปัญหาคูบตีทางถนน	เพื่อดำเนินการแก้ไขปัญหาคูบตีทางถนน	จำนวน 3 กิจกรรม		100,000	100,000	100,000	จำนวนครั้งที่จัด	สามารถลดอุบัติเหตุทางถนน และลดจำนวนผู้บาดเจ็บและเสียชีวิต	งานป้องกัน ฯ
17	ดำเนินการเพื่อป้องกันและระงับสาธารณภัย	เพื่อดำเนินการป้องกันและระงับสาธารณภัย อุบัติบัติ	จำนวน 6 กิจกรรม		450,000	450,000	450,000	จำนวนครั้งที่จัด	สามารถลดความสูญเสียทรัพย์สินและชีวิตผู้ประสบภัย	งานป้องกัน ฯ
			รวมงบประมาณ	986,000	1,536,000	1,536,000	1,536,000			
			รวมจำนวนโครงการ	15	17	17	17			

รายละเอียดโครงการพัฒนา
แผนพัฒนาท้องถิ่นสี่ปี (พ.ศ.2561 ถึง 2564)
เทศบาลนครนครสวรรค์

- ก. ยุทธศาสตร์จังหวัดที่ 3 พัฒนาศักยภาพทุนมนุษย์และเสริมสร้างสังคมเข้มแข็ง
- ข. ยุทธศาสตร์การพัฒนาของ อปท. ในเขตจังหวัดที่ 5 เสริมสร้างสังคมเข้มแข็ง
- 5. ยุทธศาสตร์ด้านการรักษาความสงบเรียบร้อยและความมั่นคง

5.3 แผนงานสาธารณสุข

แบบ ผ.01

ที่	โครงการ	วัตถุประสงค์	เป้าหมาย (ผลผลิตของโครงการ)	งบประมาณและที่ผ่านมา				ตัวชี้วัด (KPI)	ผลลัพธ์ที่คาดว่าจะได้รับ	หน่วยงานที่รับผิดชอบ
				2561 (บาท)	2562 (บาท)	2563 (บาท)	2564 (บาท)			
1	จ้างเหมาดูแลรักษาความปลอดภัยอาคารศูนย์บริการสาธารณสุข	เพื่อดูแลรักษาความปลอดภัยต่อทรัพย์สินของทางราชการ	จ้างเหมาดูแลรักษาความปลอดภัยอาคารศูนย์บริการสาธารณสุข จำนวน 4 แห่ง	432,000	432,000	432,000	432,000	จำนวนบุคลากรที่จ้างเหมา	อาคารศูนย์บริการสาธารณสุขได้รับการดูแลรักษาความปลอดภัยในทรัพย์สิน	สำนักงานสาธารณสุขและสิ่งแวดล้อม
			รวมงบประมาณ	432,000	432,000	432,000	432,000			
			รวมจำนวนโครงการ	1	1	1	1			

รายละเอียดโครงการพัฒนา
แผนพัฒนาท้องถิ่นสี่ปี (พ.ศ.2561 ถึง 2564)

เทศบาลนครนครสวรรค์

ก. ยุทธศาสตร์จังหวัดที่ 3 พัฒนาศักยภาพพหุมนุชนัยและเสริมสร้างสังคมเข้มแข็ง

ข. ยุทธศาสตร์การพัฒนาของ อปท. ในเขตจังหวัดที่ 7 การสร้างธรรมาภิบาลและการบริหารกิจการบ้านเมืองที่ดี

6. ยุทธศาสตร์ด้านการบริหารจัดการที่ดี

6.1 แผนงานบริหารงานทั่วไป

แบบ ผ.01

ที่	โครงการ	วัตถุประสงค์	เป้าหมาย (ผลผลิตของโครงการ)	งบประมาณและที่ผ่านมา				ตัวชี้วัด (KPI)	ผลลัพธ์ที่คาดว่าจะได้รับ	หน่วยงานที่รับผิดชอบ
				2561 (บาท)	2562 (บาท)	2563 (บาท)	2564 (บาท)			
1	ฝึกอบรมการพัฒนา ศักยภาพสมาชิกสภา เทศบาลนครนครสวรรค์	เพื่อให้สมาชิกสภาเทศบาลได้ รู้และเข้าใจหลักการ บริหารงานท้องถิ่น เทคนิค แนวทางการประชุมสภา ท้องถิ่น การดำเนินการทาง วินัย ตลอดจนสิทธิประโยชน์ และสวัสดิการสมาชิกสภา ท้องถิ่น	สมาชิกสภาเทศบาล 24 คน	50,000	50,000	50,000	50,000	จำนวนสมาชิก สภาเทศบาลที่ เข้าร่วมอบรม	สมาชิกสภาเทศบาลมี ความรู้ความเข้าใจสามารถ นำความรู้ที่ได้รับมา ประยุกต์ใช้ในการปฏิบัติ หน้าที่อย่างมีประสิทธิภาพ	สำนัก ปลัดเทศบาล งานธุรการ
2	ฝึกอบรมและทัศนศึกษาดู งานการปฏิบัติงานรับเรื่อง ร้องเรียนร้องทุกข์ของ เทศบาลนครนครสวรรค์	เพื่อให้ผู้เข้ารับการอบรมได้รู้ และเข้าใจเรื่องกฎหมาย ระเบียบวิธีการปฏิบัติงาน ทักษะและประสบการณ์และ การปฏิบัติงานในเรื่อง ร้องเรียนร้องทุกข์	พนักงานเทศบาล จำนวน 100 คน	300,000	300,000	300,000	300,000	จำนวนบุคลากรที่ เข้าร่วมอบรม	พนักงานเทศบาลสามารถ นำความรู้ที่ได้รับมา ประยุกต์ใช้ในการปรับปรุง ประสิทธิภาพการปฏิบัติงาน	สำนัก ปลัดเทศบาล งานธุรการ

6.1 แผนงานบริหารงานทั่วไป

ที่	โครงการ	วัตถุประสงค์	เป้าหมาย (ผลผลิตของโครงการ)	งบประมาณและที่ผ่านมา				ตัวชี้วัด (KPI)	ผลลัพธ์ที่คาดว่าจะได้รับ	หน่วยงานที่รับผิดชอบ
				2561 (บาท)	2562 (บาท)	2563 (บาท)	2564 (บาท)			
3	อบรมให้ความรู้เกี่ยวกับบทบาทหน้าที่และสิทธิประโยชน์ของพนักงานจ้าง	เพื่อให้ผู้เข้ารับการอบรมมีความรู้ความเข้าใจในเรื่องบทบาทหน้าที่และประโยชน์ต่างๆ	200 คน	50,000	50,000	50,000	50,000	จำนวนบุคลากรที่เข้าร่วมอบรม	พนักงานจ้างของเทศบาลมีความรู้ความเข้าใจในเรื่องสิทธิประโยชน์ ตลอดจนมีขวัญกำลังใจในการปฏิบัติหน้าที่	สำนักปลัดเทศบาล งานการเจ้าหน้าที่
4	อบรมให้ความรู้ด้านการบริหารงานบุคคลแก่ข้าราชการลูกจ้างประจำ	เพื่อให้ผู้เข้ารับการอบรมมีความรู้ความเข้าใจในเรื่องการบริหารงานบุคคลระเบียบกฎหมายที่เกี่ยวข้อง	200 คน	100,000	100,000	100,000	100,000	จำนวนบุคลากรที่เข้าร่วมอบรม	ผู้เข้ารับการอบรมมีความรู้ความเข้าใจในเรื่องการบริหารงานบุคคลระเบียบกฎหมายที่เกี่ยวข้อง	สำนักปลัดเทศบาล งานการเจ้าหน้าที่
5	อบรมพัฒนาศักยภาพผู้ปฏิบัติงานของเทศบาลและทัศนศึกษาดูงาน	เพื่อให้ผู้เข้ารับการอบรมมีความรู้ความเข้าใจในเรื่องหลักการปฏิบัติหน้าที่ของเทศบาลและหลักเกณฑ์การบริหารงานกิจการบ้านเมืองที่ดี	100 คน	400,000	400,000	400,000	400,000	จำนวนบุคลากรที่เข้าร่วมอบรม	ผู้เข้ารับการอบรมได้พัฒนาศักยภาพในการทำงานให้มีประสิทธิภาพมากยิ่งขึ้น	สำนักปลัดเทศบาล งานการเจ้าหน้าที่
6	อบรมให้ความรู้เกี่ยวกับการปฏิบัติตาม พรบ.ข้อมูลข่าวสารของราชการ พ.ศ. 2540	เพื่อให้ผู้รับการอบรมมีความรู้ความเข้าใจในเรื่องการปฏิบัติตาม พรบ.ข้อมูลข่าวสารของราชการ พ.ศ.2540	100 คน	30,000	30,000	30,000	30,000	จำนวนบุคลากรที่เข้าร่วมอบรม	ผู้เข้ารับการอบรมมีความรู้ความเข้าใจการปฏิบัติตาม พรบ.ข้อมูลข่าวสารของราชการ พ.ศ.2540	สำนักปลัดเทศบาล งานการเจ้าหน้าที่
7	อบรมให้ความรู้ด้านการจัดองค์ความรู้ในองค์กร (KM)	เพื่อให้ผู้รับการอบรมสามารถจัดการองค์ความรู้ภายในองค์กรได้อย่างเป็นระบบ	50 คน	50,000	50,000	50,000	50,000	จำนวนผู้เข้าอบรม	ทุกหน่วยงานในสังกัดสามารถจัดทำองค์ความรู้ในองค์กรได้อย่างมีประสิทธิภาพ	สำนักปลัดเทศบาล งานการเจ้าหน้าที่

6.1 แผนงานบริหารงานทั่วไป

ที่	โครงการ	วัตถุประสงค์	เป้าหมาย (ผลผลิตของโครงการ)	งบประมาณและที่ผ่านมา				ตัวชี้วัด (KPI)	ผลลัพธ์ที่คาดว่าจะได้รับ	หน่วยงานที่รับผิดชอบ
				2561 (บาท)	2562 (บาท)	2563 (บาท)	2564 (บาท)			
8	กิจกรรมส่งเสริมสนับสนุนยกย่องบุคคลต้นแบบด้านคุณธรรมจริยธรรมภายในองค์กร	เพื่อสนับสนุนเชิดชูเกียรติคุณบุคลากรที่มีลักษณะที่ดี มีคุณธรรม จริยธรรม และเป็น การสร้างขวัญและกำลังใจใน การทำงาน	200 คน	10,000	10,000	10,000	10,000	จำนวนผู้เข้ารับ การคัดเลือก	พนักงานมีขวัญกำลังใจการ ปฏิบัติหน้าที่	สำนัก ปลัดเทศบาล งานการเจ้าหน้าที่
9	พัฒนาบุคลากรด้านการ ประชาสัมพันธ์	เพื่อให้บุคลากรในหน่วยงานมี ความรู้ความเข้าใจในการ จัดตั้งศูนย์ข้อมูลข่าวสารของ ทางราชการ	อบรมบุคลากรของเทศบาล ครูและบุคลากรทางการ ศึกษาและประชาชน จำนวน 120 คน	22,000	22,000	22,000	22,000	จำนวนบุคลากร และประชาชนที่ เข้าร่วมอบรม	บุคลากรของเทศบาล ครู บุคลากรทางการศึกษา และประชาชน มีความ เข้าใจสามารถเผยแพร่ให้ผู้ที่ เกี่ยวข้องทราบและปฏิบัติได้	กองวิชาการและ แผนงาน
10	พัฒนาศักยภาพสำหรับ บุคลากรเพื่อเพิ่ม ประสิทธิภาพในการ ปฏิบัติงานตามภารกิจหน้าที่	เพื่อให้ผู้เข้ารับการอบรมได้มี ความรู้ความเข้าใจเรื่อง กฎหมาย ระเบียบ วิธีการ ปฏิบัติงาน ทักษะและ ประสบการณ์ในการปฏิบัติ หน้าที่	พนักงานเทศบาล ลูกจ้างประจำ พนักงานจ้าง และบุคลากรทางการศึกษา จำนวน 100 คน	50,000	50,000	50,000	50,000	บุคลากรที่ได้รับ การอบรมจำนวน 100 คน	พนักงานเทศบาล ลูกจ้างประจำ พนักงานจ้าง และบุคลากรทางการศึกษา สามารถนำความรู้ที่ได้รับ มาปรับ ประยุกต์ใช้ในการ ปฏิบัติหน้าที่ได้ถูกต้องตาม ระเบียบ กฎหมาย ข้อบังคับ หนังสือสั่งการ	หน่วยตรวจสอบ ภายใน

6.1 แผนงานบริหารงานทั่วไป

ที่	โครงการ	วัตถุประสงค์	เป้าหมาย (ผลผลิตของโครงการ)	งบประมาณและที่ผ่านมา				ตัวชี้วัด (KPI)	ผลลัพธ์ที่คาดว่าจะได้รับ	หน่วยงานที่รับผิดชอบ
				2561 (บาท)	2562 (บาท)	2563 (บาท)	2564 (บาท)			
11	อบรมเชิงปฏิบัติการติดตามประเมินผลการควบคุมภายในและการบริหารความเสี่ยง	เพื่อให้ผู้เข้ารับการอบรมได้มีความรู้ความเข้าใจเรื่องการจัดทำรายงานการติดตามประเมินผลการควบคุมภายในและการบริหารความเสี่ยงตามระเบียบ คตง. ว่าด้วยกำหนดมาตรฐานการควบคุมภายใน พ.ศ.2545	พนักงานเทศบาล ลูกจ้างประจำ พนักงานจ้าง จำนวน 100 คน	50,000	50,000	50,000	50,000	บุคลากรที่ได้รับ การอบรมจำนวน 100 คน	พนักงานเทศบาล ลูกจ้างประจำ พนักงานจ้าง สามารถนำความรู้ที่ได้รับ มาจัดทำรายงานฯ ให้มี ความถูกต้องและเป็นไป ตามระเบียบฯ กำหนด	หน่วยตรวจสอบ ภายใน
12	ปรับปรุง/ย้ายห้องศูนย์เทคโนโลยีสารสนเทศ	เพื่อรองรับการขยายงาน ของศูนย์เทคโนโลยีสารสนเทศ เนื่องจากมีอุปกรณ์ NETWORK และกล่องวงจรปิดเป็นจำนวนมากขึ้น รวมทั้งจัดทำเป็น WAR ROOM เพื่อปฏิบัติการด้านต่างๆ เพื่อเป็นสถานที่อบรมให้กับพนักงานของเทศบาลฯ	ปรับปรุง/ขยายห้องศูนย์เทคโนโลยีสารสนเทศ ห้องศูนย์ข้อมูลกลาง (Server) ด้านอุปกรณ์และ rack และ fiber patch และอื่นๆ ที่เกี่ยวข้อง จัดทำห้อง WAR ROOM และห้องดูภาพจากกล้องวงจรปิดของประชาชน ห้องออกอากาศเสียงตามสาย	4,000,000	4,000,000	4,000,000	4,000,000	จำนวนผู้ใช้บริการ	สามารถรองรับงานระบบเทคโนโลยีสารสนเทศและการสื่อสาร รวมถึงงานบริการด้านเทคโนโลยีสารสนเทศเป็นไปด้วยความรวดเร็ว และมีประสิทธิภาพมากยิ่งขึ้น	กองวิชาการและ แผนงาน งานเทคโนโลยี สารสนเทศ

6.1 แผนงานบริหารงานทั่วไป

ที่	โครงการ	วัตถุประสงค์	เป้าหมาย (ผลผลิตของโครงการ)	งบประมาณและที่ผ่านมา				ตัวชี้วัด (KPI)	ผลลัพธ์ที่คาดว่าจะได้รับ	หน่วยงานที่รับผิดชอบ
				2561 (บาท)	2562 (บาท)	2563 (บาท)	2564 (บาท)			
13	จัดซื้อระบบโครงข่ายสายโทรศัพท์เดิม	เพื่อทดแทนระบบสายโทรศัพท์ระบบอนาล็อกของเดิมที่ใช้มานานและเกิดปัญหาบ่อยครั้ง ให้สามารถกลับมาใช้งานได้ อย่างมีประสิทธิภาพและรองรับการขยายระบบโทรศัพท์ได้ในอนาคต	จัดหา และติดตั้งโครงข่ายสายระบบโทรศัพท์แบบดิจิตอลใหม่แทนระบบเดิม จำนวนไม่น้อยกว่า 200 คู่สาย พร้อมคู่สายสำรองไม่น้อยกว่า 50 คู่สาย และรื้อระบบสายเดิมออกเพื่อความปลอดภัย	300,000	300,000	300,000	300,000	จำนวนคู่สายที่ใช้ได้	ระบบโทรศัพท์สามารถใช้งานได้อย่างมีประสิทธิภาพ และรองรับระบบดิจิตอลอย่างสมบูรณ์	กองวิชาการและแผนงาน งานเทคโนโลยีสารสนเทศ
14	จัดซื้อระบบบริหารจัดการภาพกล้องวงจรปิด	เพื่อใช้บริหารภาพจากกล้องวงจรปิดทั้งหมดของเทศบาลฯ ทดแทนระบบเดิมซึ่งใช้นาน และทำให้ระบบการจัดการภาพทำได้จากระบบเพียงระบบเดียว	จัดการระบบบริหารจัดการข้อมูลภาพ และอุปกรณ์เชื่อมต่อจำนวน 1 ระบบ และปรับปรุงเครื่องบันทึกภาพ (NVR) จำนวน 1 ระบบ ทดแทนของเดิมทั้งหมด	2,500,000	2,500,000	2,500,000	2,500,000	จำนวนเครื่องบันทึกภาพ และอุปกรณ์บันทึกข้อมูลภาพ	ระบบกล้องวงจรปิดสามารถบันทึกภาพและบริหารจัดการภาพได้ในระบบเดียวกัน	กองวิชาการและแผนงาน งานเทคโนโลยีสารสนเทศ
15	จัดหา Application on Mobile สนับสนุนการให้บริการประชาชน	เพื่อใช้ในการสนับสนุนการค้าเงินงาน และอำนวยความสะดวกในการบริหารจัดการระบบงาน Smart Office ให้มีความง่าย สะดวก รวดเร็วในการใช้งาน	จัดหา หรือพัฒนาระบบ Application on Mobile สำหรับงานให้บริการประชาชนในด้านต่าง ๆ ไม่น้อยกว่า 3 ระบบงาน	1,000,000	1,000,000	1,000,000	1,000,000	จำนวนระบบงานที่ให้บริการ	เจ้าหน้าที่ และประชาชนสามารถเข้าถึงข้อมูลในการให้บริการได้อย่างรวดเร็ว ลดขั้นตอนการติดต่อราชการ	กองวิชาการและแผนงาน งานเทคโนโลยีสารสนเทศ

6.1 แผนงานบริหารงานทั่วไป

ที่	โครงการ	วัตถุประสงค์	เป้าหมาย (ผลผลิตของโครงการ)	งบประมาณและที่ผ่านมา				ตัวชี้วัด (KPI)	ผลลัพธ์ที่คาดว่าจะได้รับ	หน่วยงานที่รับผิดชอบ
				2561 (บาท)	2562 (บาท)	2563 (บาท)	2564 (บาท)			
16	จัดซื้อโครงข่าย Network โครงการรวมศูนย์	เพื่อให้สามารถใช้งานระบบโครงข่าย Network ได้อย่างมีประสิทธิภาพและมีเส้นทางสำรองใช้งาน กรณีที่เส้นทางหลักเสียหายหรือใช้งานไม่ได้ เพื่อให้สามารถบูรณาการระบบโครงการสถานศึกษาในสังกัดเทศบาลสามารถใช้ฐานข้อมูลร่วมกันได้	ปรับปรุงเส้นทางโครงข่าย Fiber Optic และติดตั้งระบบสำรองแบบใช้สายหรือไร้สาย บนโครงข่าย Network เดิม ไม่น้อยกว่า 8 เส้นทาง พร้อมติดตั้งอุปกรณ์เชื่อมโยงสัญญาณโครงข่ายความเร็วไม่น้อยกว่า 10GB ให้สามารถใช้งานกับระบบโครงข่ายเดิมได้	4,600,000	4,600,000	4,600,000	4,600,000	จำนวนโครงข่าย Network	ระบบโครงข่าย Network โครงการรวมศูนย์สามารถใช้งานได้อย่างมีประสิทธิภาพพร้อมมีระบบสำรองสำหรับใช้งานกรณีเส้นทางหลักมีปัญหาหรือใช้งานไม่ได้	กองวิชาการและแผนงาน งานเทคโนโลยีสารสนเทศ
17	เสียงตามสาย แบบไร้สาย ระยะที่ 2	เพื่อใช้ในการแจ้ง และกระจายข่าวสารของเทศบาล ไปยังประชาชน สามารถทำได้อย่างสะดวก รวดเร็ว แบบไร้สาย และแบบส่งสัญญาณ WIFI	จัดหาเครื่องและติดตั้งกระจายข่าวเสียงตามสายชนิดไร้สาย ไม่น้อยกว่า 68 จุด พร้อมระบบควบคุมและปรับปรุงห้องออกอากาศ	4,600,000	4,600,000	4,600,000	4,600,000	จำนวนจุดติดตั้ง	ประชาชนสามารถรับข่าวสาร แบะการแจ้งเรื่องต่าง ๆ จากเทศบาลได้อย่างทั่วถึงรวดเร็ว	กองวิชาการและแผนงาน งานเทคโนโลยีสารสนเทศ
18	จอ LED ขนาดใหญ่ ด้านข้างอาคารเทศบาล	เพื่อเป็นสื่อกลางในการเผยแพร่ข่าวสาร กิจกรรม และสื่อผสมอื่น ๆ ในรูปแบบของวิดีโอ และสื่อผสมที่น่าสนใจ	ติดตั้งจอภาพ LED ขนาดกว้าง 5.6 เมตร ยาว 8 เมตร และระบบควบคุมทั้งจากที่จอภาพ และระบบควบคุมระยะไกล จำนวน 1 ระบบ	12,000,000	12,000,000	12,000,000	12,000,000	จำนวนขนาด จอ LED ที่ติดตั้ง	เทศบาลมีสื่อในการประชาสัมพันธ์ และข่าวสารที่ดี และน่าสนใจ ถ่ายทอดสู่ประชาชน	กองวิชาการและแผนงาน งานเทคโนโลยีสารสนเทศ

6.1 แผนงานบริหารงานทั่วไป

ที่	โครงการ	วัตถุประสงค์	เป้าหมาย (ผลผลิตของโครงการ)	งบประมาณและที่ผ่านมา				ตัวชี้วัด (KPI)	ผลลัพธ์ที่คาดว่าจะได้รับ	หน่วยงานที่รับผิดชอบ
				2561 (บาท)	2562 (บาท)	2563 (บาท)	2564 (บาท)			
19	อบรมสัมมนาสมาชิกสภาเทศบาล คณะผู้บริหาร พนักงานเทศบาล ลูกจ้างประจำ และ พนักงานจ้าง	เพื่อให้ผู้เข้ารับการอบรมได้รู้และเข้าใจ เรื่องกฎหมายระเบียบวิธีการปฏิบัติงาน ทักษะและประสบการณ์ และการปฏิบัติหน้าที่	อบรมและศึกษาดูงาน 3 โครงการ	700,000	700,000	700,000	700,000	จำนวนกิจกรรมที่จัด	ผู้บริหาร สมาชิกสภาเทศบาล พนักงานเทศบาล ลูกจ้างประจำ พนักงานจ้าง พนักงานดับเพลิง พนักงานเทศกิจ สามารถนำความรู้ที่ได้รับมาประยุกต์ใช้ในการปรับปรุงประสิทธิภาพการบริหารงานเทศบาลและการปฏิบัติงาน	สำนักปลัดเทศบาล

6.1 แผนงานบริหารงานทั่วไป

ที่	โครงการ	วัตถุประสงค์	เป้าหมาย (ผลผลิตของโครงการ)	งบประมาณและที่ผ่านมา				ตัวชี้วัด (KPI)	ผลลัพธ์ที่คาดว่าจะได้รับ	หน่วยงานที่รับผิดชอบ
				2561 (บาท)	2562 (บาท)	2563 (บาท)	2564 (บาท)			
20	กำหนดประโยชน์ตอบแทนอื่นเป็นกรณีพิเศษอันมีลักษณะเป็นเงินรางวัลประจำปีสำหรับพนักงานเทศบาล พนักงานครูเทศบาล ลูกจ้างประจำ และพนักงานจ้าง	เพื่อจ่ายเป็นค่าตอบแทนอื่นเป็นกรณีพิเศษอันมีลักษณะเป็นเงินรางวัลประจำปีให้กับบุคลากรภายในหน่วยงาน	จ่ายเป็นค่าประโยชน์ตอบแทนอื่นเป็นกรณีพิเศษอันมีลักษณะเป็นเงินรางวัลประจำปีให้กับพนักงานเทศบาล พนักงานครูเทศบาล ลูกจ้างประจำ และพนักงานจ้างที่อยู่ในหลักเกณฑ์ตามประกาศ ก.ท.จ. นครสวรรค์ เรื่อง กำหนดมาตรฐานทั่วไปเกี่ยวกับหลักเกณฑ์เงื่อนไขและวิธีการกำหนดประโยชน์ตอบแทนอันเป็นกรณีพิเศษอันมีลักษณะเป็นเงินรางวัลประจำปีสำหรับพนักงานเทศบาล ลูกจ้าง และพนักงานจ้างของเทศบาล พ.ศ.2558 ลงวันที่ 17 เม.ย.2558	10,000,000	10,000,000	10,000,000	10,000,000	เป็นไปตามข้อกำหนดของโครงการ	พนักงานเทศบาล พนักงานครูเทศบาล ลูกจ้างประจำ และพนักงานจ้างมีความกระตือรือร้นในการปฏิบัติงานและขวัญกำลังใจ	งานกาารเจ้าหน้าที่
21	เพิ่มประสิทธิภาพการปฏิบัติงานของกองวิชาการและแผนงาน	เพื่อให้การดำเนินงานเกิดประสิทธิภาพและความคล่องตัวในการปฏิบัติงาน	จ้างเหมาบริการบุคลากรจำนวน 6 คน	648,000	648,000	648,000	648,000	จำนวนบุคลากรที่จ้างเหมา	สามารถปฏิบัติงานที่ได้รับมอบหมายได้อย่างมีประสิทธิภาพ	กองวิชาการและแผนงาน งานเทคโนโลยีสารสนเทศ

6.1 แผนงานบริหารงานทั่วไป

ที่	โครงการ	วัตถุประสงค์	เป้าหมาย (ผลผลิตของโครงการ)	งบประมาณและที่ผ่านมา				ตัวชี้วัด (KPI)	ผลลัพธ์ที่คาดว่าจะได้รับ	หน่วยงานที่รับผิดชอบ
				2561 (บาท)	2562 (บาท)	2563 (บาท)	2564 (บาท)			
22	จัดทำสื่อมัลติมีเดีย อาคารสัญลักษณ์ต้นแม่น้ำเจ้าพระยา	เพื่อให้ในการแสดง สื่อผสมมัลติมีเดีย สำหรับให้ความรู้และการศึกษาความเป็นมาของเมืองนครสวรรค์ , จุดกำเนิดต้นแม่น้ำเจ้าพระยา	จัดทำ ระบบฉายภาพระบบเสียง และสื่อผสม และจัดทำสื่อผสมมัลติมีเดีย สำหรับใช้งานภายในอาคารสัญลักษณ์ต้นแม่น้ำเจ้าพระยา	18,000,000	18,000,000	18,000,000	18,000,000	จำนวนระบบ สื่อมัลติมีเดีย	มีสื่อผสมมัลติมีเดีย พร้อมระบบฉายภาพและระบบเสียง สำหรับใช้งานในอาคารสัญลักษณ์ต้นแม่น้ำเจ้าพระยา	กองวิชาการและแผนงาน งานเทคโนโลยีสารสนเทศ
23	ซ่อมใหญ่รถกระบะ ทะเบียน ข 9785 นว.	เพื่อซ่อมแซมรถยนต์หมายเลขทะเบียน ข 9785 นว. ให้สามารถใช้งานได้อย่างมีประสิทธิภาพ	ซ่อมใหญ่รถยนต์หมายเลขทะเบียน ข 9785 นว. จำนวน 1 คัน	100,000	100,000	100,000	100,000	เป็นไปตามข้อกำหนดของสัญญา	รถยนต์สามารถใช้งานได้ อย่างมีประสิทธิภาพ	กองวิชาการและแผนงาน งานเทคโนโลยีสารสนเทศ
24	มอบโล่เกียรติคุณเชิดชูเกียรติแก่ผู้ข้าราชการผู้ถูกต้องประจำปี	เพื่อส่งเสริมและสร้างจิตสำนึกให้กับผู้ข้าราชการได้มีส่วนร่วมในการพัฒนาท้องถิ่น โดยหาแนวทางเพิ่มประสิทธิภาพการจัดเก็บรายได้ให้มากขึ้นและเป็นการกระตุ้นให้ประชาชนสมัครใจในการเสียภาษี	โล่เกียรติคุณเชิดชูเกียรติแก่ผู้ข้าราชการผู้ถูกต้องประจำปี จำนวน 50 ชุด พร้อมค่าอาหารว่างและเครื่องดื่มสำหรับแขกผู้มีเกียรติพร้อมผู้ร่วมงานและค่าใช้จ่ายอื่น	100,000	100,000	100,000	100,000	โล่เกียรติคุณจำนวน 50 ชุด	รายได้จากการจัดเก็บภาษีเพิ่มขึ้น	สำนักการคลัง
			รวมงบประมาณ	59,660,000	59,660,000	59,660,000	59,660,000			
			รวมจำนวนโครงการ	24	24	24	24			

รายละเอียดโครงการพัฒนา
แผนพัฒนาท้องถิ่นสี่ปี (พ.ศ.2561 ถึง 2564)
เทศบาลนครนครสวรรค์

ก. ยุทธศาสตร์จังหวัดที่ 3 พัฒนาศักยภาพทุนมนุษย์และเสริมสร้างสังคมเข้มแข็ง

ข. ยุทธศาสตร์การพัฒนาของ อปท. ในเขตจังหวัดที่ 7 การสร้างธรรมาภิบาลและการบริหารกิจการบ้านเมืองที่ดี

6. ยุทธศาสตร์ด้านการบริหารจัดการที่ดี

6.2 แผนงานการพาณิชย์

แบบ ผ.01

ที่	โครงการ	วัตถุประสงค์	เป้าหมาย (ผลผลิตของโครงการ)	งบประมาณและที่ผ่านมา				ตัวชี้วัด (KPI)	ผลลัพธ์ที่คาดว่าจะได้รับ	หน่วยงานที่รับผิดชอบ
				2561 (บาท)	2562 (บาท)	2563 (บาท)	2564 (บาท)			
1	กำหนดประโยชน์ตอบแทนอื่นเป็นกรณีพิเศษ(เงินรางวัลประจำปี)พนักงานจ้าง	เพื่อจ่ายเป็นค่าตอบแทนอื่นเป็นกรณีพิเศษให้กับพนักงานจ้างในหน่วยงาน	จ่ายเป็นค่าตอบแทนอื่นเป็นกรณีพิเศษให้กับพนักงานจ้างสถานีส่งผู้โดยสาร	40,000	40,000	40,000	40,000	เป็นไปตามข้อกำหนดของระเบียบและหลักเกณฑ์	เป็นขวัญ กำลังใจให้พนักงานมีความกระตือรือร้นในการปฏิบัติงานให้มีประสิทธิภาพมากขึ้น	สำนักปลัดเทศบาล งานสถานีขนส่งผู้โดยสาร
2	ปรับปรุงโรงฆ่าสัตว์เดิมเป็นระบบรางและปรับปรุงระบบบำบัดน้ำเสียโรงฆ่าสัตว์	เพื่อให้มีโรงฆ่าสัตว์และระบบบำบัดน้ำเสียที่ผ่านมาตรฐาน	ปรับปรุงโรงฆ่าสัตว์เดิมเป็นระบบรางและปรับปรุงระบบบำบัดน้ำเสียโรงฆ่าสัตว์ จำนวน 1 แห่ง		10,000,000	10,000,000	10,000,000	เป็นไปตามกำหนดของโครงการ	โรงฆ่าสัตว์และระบบบำบัดน้ำเสียได้รับการปรับปรุงให้เป็นไปตามมาตรฐาน	สำนักงาน สาธารณสุขและสิ่งแวดล้อม งานสัตวแพทย์
3	เพิ่มประสิทธิภาพการปฏิบัติงานของสำนักงานสาธารณสุขและสิ่งแวดล้อม	เพื่อเพิ่มบุคลากรให้เพียงพอต่อการปฏิบัติงาน	จ้างเหมาบริการบุคลากรจำนวน 20 อัตรา	2,160,000	2,160,000	2,160,000	2,160,000	จำนวนบุคลากรที่จ้างเหมา	ประชาชนได้รับการบริการด้านการสาธารณสุขอย่างทั่วถึง	สำนักงาน สาธารณสุขและสิ่งแวดล้อม

6.2 แผนงานการพาณิชย์

ที่	โครงการ	วัตถุประสงค์	เป้าหมาย (ผลผลิตของโครงการ)	งบประมาณและที่ผ่านมา				ตัวชี้วัด (KPI)	ผลลัพธ์ที่คาดว่าจะได้รับ	หน่วยงานที่รับผิดชอบ
				2561 (บาท)	2562 (บาท)	2563 (บาท)	2564 (บาท)			
4	จ้างเหมาบุคลากรปฏิบัติงานสำนักการประปา	เพื่อปฏิบัติงานในสำนักการประปาโรงผลิตน้ำประปาหน้าผา , เกษะยม , แควใหญ่	จ้างเหมาบริการบุคลากรจำนวน 40 คน	4,320,000	4,320,000	4,320,000	4,320,000	จำนวนบุคลากรจ้างเหมา	ได้รับข้อมูลและแผนที่ระบบจ่ายน้ำประปาที่ใช้ในการวางแผนขยายพื้นที่บริการและการบำรุงรักษาเส้นท่อ	สำนักการประปา
5	จ้างเหมาบุคลากรปฏิบัติงานสำรวจเพื่อจัดทำฐานข้อมูลและแผนที่ระบบท่อจ่ายน้ำประปา	เพื่อให้ได้ข้อมูลและแผนที่ระบบท่อจ่ายน้ำประปาในพื้นที่บริการน้ำประปา	จ้างเหมาบริการบุคลากรปฏิบัติงาน จำนวน 6 อัตรา ระยะเวลา 6 เดือน	324,000	324,000	324,000	324,000	จำนวนบุคลากรจ้างเหมา	ได้รับข้อมูลและแผนที่ระบบจ่ายน้ำประปาที่ใช้ในการวางแผนขยายพื้นที่บริการและการบำรุงรักษาเส้นท่อ	สำนักการประปา
6	อบรมสัมมนาทัศนศึกษาดูงานพนักงานเทศบาลและพนักงานจ้าง สำนักการประปา	เพื่อเพิ่มทักษะความรู้ความเข้าใจในการปฏิบัติงาน	อบรมและทัศนศึกษาดูงานจำนวน 200 คน	200,000	200,000	200,000	200,000	จำนวนผู้เข้ารับการอบรม	นำความรู้ที่ได้มาประยุกต์ใช้ในการปฏิบัติงานให้มีประสิทธิภาพ	สำนักการประปา
7	ก่อสร้างรั้ว ค.ส.ล. พร้อมปรับปรุงภูมิทัศน์หน้ารั้วด้านขนานถนนฝั่งเมือง โรงผลิตน้ำเกะยม	เพื่อป้องกันทรัพย์สินและสร้างความประทับใจให้แก่ชุมชนโดยรอบและผู้เยี่ยมชม	รั้ว ค.ส.ล. พร้อมปรับปรุงภูมิทัศน์ด้านหน้ารั้ว ยาวไม่น้อยกว่า 180 เมตร ตามแบบแปลนรายละเอียดของเทศบาล			1,500,000	1,500,000	ความยาวรั้วและพื้นที่ที่ปรับปรุงภูมิทัศน์	ปกป้องทรัพย์สินของทางราชการและประชาชนผู้ใช้บริการได้รับความพึงพอใจ	สำนักการประปา

6.2 แผนงานการพาณิชย์

ที่	โครงการ	วัตถุประสงค์	เป้าหมาย (ผลผลิตของโครงการ)	งบประมาณและที่ผ่านมา				ตัวชี้วัด (KPI)	ผลลัพธ์ที่คาดว่าจะได้รับ	หน่วยงานที่รับผิดชอบ
				2561 (บาท)	2562 (บาท)	2563 (บาท)	2564 (บาท)			
8	กำหนดประโยชน์ตอบแทนอื่นเป็นกรณีพิเศษอันมีลักษณะเป็นเงินรางวัลประจำปี สำหรับพนักงานเทศบาล,ลูกจ้างประจำและพนักงานจ้างสำนักงานการประปาเทศบาล	เพื่อจ่ายเป็นค่าตอบแทนอื่นเป็นกรณีพิเศษอันมีลักษณะเป็นเงินรางวัลประจำปีให้กับบุคลากรในหน่วยงาน	จ่ายเป็นค่าประโยชน์ตอบแทนอื่นเป็นกรณีพิเศษอันมีลักษณะเป็นเงินรางวัลประจำปี ให้กับพนักงานเทศบาล , ลูกจ้างประจำและพนักงานจ้างที่อยู่ในหลักเกณฑ์ตามประกาศ ก.ท.จ.นครสวรรค์ เรื่อง กำหนดมาตรฐานทั่วไปเกี่ยวกับหลักเกณฑ์เงื่อนไขและวิธีการกำหนดประโยชน์ตอบแทนอื่นเป็นกรณีพิเศษอันมีลักษณะเป็นเงินรางวัลประจำปีสำหรับพนักงานเทศบาล , ลูกจ้างประจำและพนักงานจ้างของการประปา	800,000	800,000	800,000	800,000	เป็นไปตามข้อกำหนดของโครงการ	พนักงานเทศบาล , ลูกจ้างประจำและพนักงานจ้างมีความกระตือรือร้นในการปฏิบัติงาน และขวัญกำลังใจ	สำนักงานการประปา

6.2 แผนงานการพาณิชย์

ที่	โครงการ	วัตถุประสงค์	เป้าหมาย (ผลผลิตของโครงการ)	งบประมาณและที่ผ่านมา				ตัวชี้วัด (KPI)	ผลลัพธ์ที่คาดว่าจะได้รับ	หน่วยงานที่รับผิดชอบ
				2561 (บาท)	2562 (บาท)	2563 (บาท)	2564 (บาท)			
9	กิจกรรมวันที่ระลึกการก่อตั้งกิจการสถานธนาบาล 1	เพื่อประชาสัมพันธ์ให้ประชาชนทั่วไปทราบและเผยแพร่ผลการปฏิบัติงานของสถานธนาบาล	จัดโครงการ/กิจกรรม วันที่ระลึกการก่อตั้งกิจการสถานธนาบาล จำนวน 3 โครงการ 1. จัดพิธีทำบุญทางศาสนา 2. บริจาคเงิน/สิ่งของเพื่อกิจการสาธารณกุศล 3. จัดทำของที่ระลึก จำนวน 300 ชิ้น	30,000	30,000	30,000	30,000	จำนวนกิจกรรมที่จัด	การมีส่วนร่วมในการตอบสนองสังคม และประชาชนได้รับประโยชน์จากกิจกรรมในวันที่ระลึกก่อตั้งกิจการสถานธนาบาล	สถานธนาบาล 1
10	ติดตั้งประตูเหล็กยึดภายนอกบริเวณทางเข้าห้องด้านหลังของสถานธนาบาล 1	เพื่อให้สถานธนาบาลได้ป้องกันอันตรายและมีความปลอดภัยในทรัพย์สินของประชาชนได้ดียิ่งขึ้น	ติดตั้งประตูเหล็กยึดบานคู่แบบดิ่งเข้าหากัน ขนาด 3.00 x 3.70 เมตร ตามแบบแปลนของเทศบาล จำนวน 1 ชุด	45,000	45,000	45,000	45,000	จำนวนประตูเหล็กที่ติดตั้ง	ประตูทางเข้า - ออกด้านนอกมั่นคง แข็งแรงได้มาตรฐาน และเกิดความปลอดภัยยิ่งขึ้น	สถานธนาบาล 1
11	ปรับปรุงเคาเตอร์ ประตูหน้าต่าง อาคารสถานธนาบาล 2	เพื่อป้องกันและรักษาความปลอดภัยทรัพย์สินของประชาชน	ปรับปรุงและซ่อมแซมเคาเตอร์ ประตู พร้อมติดตั้งลูกกรงสแตนเลส บริเวณเคาเตอร์ ประตูหน้าต่าง อาคารสถานธนาบาล 2		500,000	500,000	500,000	จำนวนพื้นที่ปรับปรุง	อาคารสถานที่ มีสภาพดี มีความมั่นคงเรียบร้อยได้มาตรฐาน	สถานธนาบาล 2

6.2 แผนงานการพาณิชย์

ที่	โครงการ	วัตถุประสงค์	เป้าหมาย (ผลผลิตของโครงการ)	งบประมาณและที่ผ่านมา				ตัวชี้วัด (KPI)	ผลลัพธ์ที่คาดว่าจะได้รับ	หน่วยงานที่รับผิดชอบ
				2561 (บาท)	2562 (บาท)	2563 (บาท)	2564 (บาท)			
12	จัดงานและกิจกรรมวันที่ระลึกการก่อตั้งกิจการสถานธนาอนุบาล 2	เพื่อประชาสัมพันธ์ให้ประชาชนทั่วไปทราบและเผยแพร่ผลการปฏิบัติงานของสถานธนาอนุบาล	จัดโครงการ/กิจกรรม วันที่ระลึกการก่อตั้งกิจการสถานธนาอนุบาล จำนวน 3 โครงการ 1. จัดพิธีทำบุญทางศาสนา 2. บริจาคเงิน/สิ่งของเพื่อกิจการสาธารณกุศล 3. จัดทำของที่ระลึก จำนวน 300 ชิ้น	10,000	10,000	10,000	10,000	จำนวนกิจกรรมที่จัด	การมีส่วนร่วมในการตอบแทนสังคม และประชาชนได้รับประโยชน์จากกิจกรรมในวันี่ระลึกก่อตั้งกิจการสถานธนาอนุบาล	สถานธนาอนุบาล 2
13	จัดงานและกิจกรรมวันที่ระลึกการก่อตั้งกิจการสถานธนาอนุบาล 3	เพื่อประชาสัมพันธ์ให้ประชาชนทั่วไปทราบและเผยแพร่ผลการปฏิบัติงานของสถานธนาอนุบาล	1. จัดพิธีทำบุญทางศาสนา 2. จัดทำของที่ระลึกแจกผู้ใช้บริการ จำนวน 100 ชิ้น 3. จัดกิจกรรมบำเพ็ญประโยชน์ทางสังคม	10,000	10,000	10,000	10,000	จำนวนกิจกรรมที่จัด	การมีส่วนร่วมในการตอบแทนสังคม และประชาชนได้รับประโยชน์จากกิจกรรมในวันี่ระลึกก่อตั้งกิจการสถานธนาอนุบาล	สถานธนาอนุบาล 3
			รวมงบประมาณ	7,939,000	18,439,000	19,939,000	19,939,000			
			รวมจำนวนโครงการ	10	12	13	13			

รายละเอียดโครงการพัฒนา
แผนพัฒนาท้องถิ่นสี่ปี (พ.ศ.2561 ถึง 2564)
เทศบาลนครนครสวรรค์

ก. ยุทธศาสตร์จังหวัดที่ 3 พัฒนาศักยภาพทุนมนุษย์และเสริมสร้างสังคมเข้มแข็ง

ข. ยุทธศาสตร์การพัฒนาของ อปท. ในเขตจังหวัดที่ 7 การสร้างธรรมาภิบาลและการบริหารกิจการบ้านเมืองที่ดี

6. ยุทธศาสตร์ด้านการบริหารจัดการที่ดี

6.3 แผนงานการรักษาความสงบภายใน

แบบ ผ.01

ที่	โครงการ	วัตถุประสงค์	เป้าหมาย (ผลผลิตของโครงการ)	งบประมาณและที่ผ่านมา				ตัวชี้วัด (KPI)	ผลลัพธ์ที่คาดว่าจะได้รับ	หน่วยงานที่รับผิดชอบ
				2561 (บาท)	2562 (บาท)	2563 (บาท)	2564 (บาท)			
1	ฝึกอบรม อปพร. และฝึกทบทวน อปพร. และนำสมาชิก อปพร. สัมมนาทัศนศึกษาดูงาน	เพื่อให้ อปพร. ที่ผ่านการฝึกอบรมไปแล้วมีความรู้และมีทักษะในการใช้อุปกรณ์ และเทคนิคที่ทันสมัย ตลอดจนศึกษาดูงานพื้นที่อื่นๆ	100 คน	500,000	500,000	500,000	500,000	จำนวน อปพร. ที่ผ่านการฝึกอบรม	อปพร. มีความรู้ มีทักษะในการใช้อุปกรณ์เครื่องมือเครื่องใช้เพิ่มมากขึ้น และสามารถพัฒนาศูนย์ อปพร. ให้ดียิ่งขึ้น	สำนักปลัดเทศบาลงานป้องกันฯ
2	เจ้าหน้าที่ป้องกัน และพนักงานดับเพลิงทัศนศึกษาดูงาน	เพื่อให้เจ้าหน้าที่ และพนักงาน ได้ดูงานหน่วยงานอื่นเพื่อนำมาปรับปรุงหน่วยงาน	20 คน	80,000	80,000	80,000	80,000	จำนวนพนักงานดับเพลิง	สามารถนำมาปรับปรุงในหน่วยงานในการพัฒนาหน่วยงานให้ดียิ่งขึ้น	สำนักปลัดเทศบาลงานป้องกันฯ
3	ฝึกอบรมพัฒนาประสิทธิภาพเจ้าหน้าที่ป้องกันและพนักงานดับเพลิง	เพื่อพัฒนาประสิทธิภาพของพนักงานดับเพลิง ในรูปแบบต่างๆ เช่น การบำรุงรักษาเครื่องมือเครื่องใช้, การดับเพลิงขนาดใหญ่ การดับเพลิงในอาคารสูง	30 คน	90,000	90,000	90,000	90,000	รุ่นละ 20 คน จำนวน 2 รุ่น	พนักงานมีความรู้ความสามารถ ในการปฏิบัติหน้าที่	สำนักปลัดเทศบาลงานป้องกันฯ

6.3 แผนงานการรักษาความสงบภายใน

ที่	โครงการ	วัตถุประสงค์	เป้าหมาย (ผลผลิตของโครงการ)	งบประมาณและที่ผ่านมา				ตัวชี้วัด (KPI)	ผลลัพธ์ที่คาดว่าจะได้รับ	หน่วยงานที่รับผิดชอบ
				2561 (บาท)	2562 (บาท)	2563 (บาท)	2564 (บาท)			
4	ก่อสร้างอาคารชุดที่พักพนักงานดับเพลิง	เพื่อเป็นสวัสดิการให้กับเจ้าหน้าที่และ พนักงาน	1 แห่ง		5,000,000	5,000,000	5,000,000	เป็นไปตามข้อกำหนดของโครงการ	เป็นที่พักอาศัยของจนท. และพนักงานเกิดความรวดเร็วในการออกปฏิบัติงาน	งานป้องกัน ฯ
5	ก่อสร้างสถานีดับเพลิง (สถานีย่อย)	เพื่อควบคุมพื้นที่ การขยายตัวของเมือง ให้ทั่วถึง	1 แห่ง	1,000,000	1,000,000	1,000,000	1,000,000	เป็นไปตามข้อกำหนดของโครงการ	เพื่อความรวดเร็วในการระงับเหตุสาธารณภัย	งานป้องกันฯ
6	ก่อสร้างสถานีดับเพลิงแทนสถานีดับเพลิงหลังเก่า	เพื่อให้สถานีดับเพลิงมีความเป็นระเบียบเรียบร้อยสวยงาม น่าอยู่	1 แห่ง			5,000,000	5,000,000	เป็นไปตามข้อกำหนดของโครงการ	มีความเป็นระเบียบเรียบร้อย สวยงามน่าอยู่	งานป้องกัน ฯ
7	ปรับปรุงอาคารสำนักงานหน่วยเรือดดับเพลิง วัดตะแบก	เพื่อปรับปรุงอาคารสำนักงานของสถานีดับเพลิง หน่วยเรือดดับเพลิง วัดตะแบก	1 หลัง		1,000,000	1,000,000	1,000,000	เป็นไปตามข้อกำหนดของโครงการ	เป็นสำนักงานสำหรับปฏิบัติหน้าที่ของพนักงานดับเพลิงสถานีย่อย	งานป้องกัน ฯ
8	ก่อสร้างหลังคาที่จอดรถและห้องซ่อมบำรุง	เพื่อปรับปรุงที่จอดรถและห้องซ่อมบำรุงเพิ่มเติม	1 แห่ง	300,000				เป็นไปตามข้อกำหนดของโครงการ	เกิดความเป็นระเบียบเรียบร้อย	งานป้องกัน ฯ
9	ปรับปรุง ต่อเติมอาคารที่พักพนักงานดับเพลิง	เพื่อให้มีที่พักเพียงพอสำหรับพนักงานดับเพลิง	1 แห่ง	800,000	800,000	800,000	800,000	เป็นไปตามข้อกำหนดของโครงการ	เกิดความรวดเร็วในการในการปฏิบัติหน้าที่	งานป้องกัน ฯ
10	ก่อสร้างป้อมยามภายในชุมชน	เพื่อรักษาความปลอดภัยให้กับประชาชน และป้องกันและแก้ไขปัญหาอาชญากรรม	2 ชุมชน	1,600,000				เป็นไปตามข้อกำหนดของโครงการ	การก่ออาชญากรรมลดลงแก้ไขปัญหาเสพติด	งานป้องกัน ฯ

6.3 แผนงานการรักษาความสงบภายใน

ที่	โครงการ	วัตถุประสงค์	เป้าหมาย (ผลผลิตของโครงการ)	งบประมาณและที่ผ่านมา				ตัวชี้วัด (KPI)	ผลลัพธ์ที่คาดว่าจะได้รับ	หน่วยงานที่รับผิดชอบ
				2561 (บาท)	2562 (บาท)	2563 (บาท)	2564 (บาท)			
11	ก่อสร้างสถานที่ฝึกซ้อมการดับเพลิงรายใหญ่	เพื่อพัฒนาประสิทธิภาพการดับเพลิงให้กับพนักงานดับเพลิง	1 แห่ง	700,000	700,000	700,000	700,000	เป็นไปตามข้อกำหนดของโครงการ	พนักงานดับเพลิงสามารถดับเพลิงรายใหญ่ได้อย่างมีประสิทธิภาพ	งานป้องกันฯ
12	ปรับปรุงซ่อมแซมหลังคาอาคารงานเทศกิจ	เพื่อซ่อมแซมหลังคาที่ชำรุดให้อยู่ในสภาพใช้งานได้ดี	อุดรอยรั่วโครงหลังคาไม่ให้มีน้ำรั่วซึม	50,000	50,000	50,000	50,000	จำนวนหลังคาที่ปรับปรุง	หลังคาที่ชำรุดอยู่ในสภาพใช้งานได้ดีไม่มีการรั่วซึม	งานเทศกิจ
13	ติดฟิล์มกรองแสงกันความร้อนของอาคารงานเทศกิจ	เพื่อเป็นการประหยัดพลังงานไฟฟ้าและเป็นการถนอมเครื่องปรับอากาศไม่ให้ทำงานหนัก	ติดฟิล์มกรองแสงที่กระจกของอาคารงานเทศกิจ	50,000	50,000	50,000	50,000	จำนวนพื้นที่ติดฟิล์มกรองแสง	เครื่องปรับอากาศทำงานน้อยลงและประหยัดค่าไฟ	งานเทศกิจ
14	ก่อสร้างรั้วเหล็กพร้อมประตูเปิดปิดหลังอาคารสำนักงานเทศกิจทั้งสองข้าง	เพื่อป้องกันทรัพย์สินของทางราชการและของกลางตามกฎหมายไม่ให้สูญหาย	ก่อสร้างรั้วเหล็กพร้อมประตูเปิดปิดทั้งสองข้างของอาคารเทศกิจ	50,000	50,000	50,000	50,000	จำนวนความยาวรั้วที่ก่อสร้าง	ป้องกันทรัพย์สินของทางราชการและของกลางตามกฎหมายไม่ให้สูญหาย	งานเทศกิจ
			รวมงบประมาณ	5,220,000	9,320,000	14,320,000	14,320,000			
			รวมจำนวนโครงการ	11	11	12	12			

รายละเอียดโครงการพัฒนา
แผนพัฒนาท้องถิ่นสี่ปี (พ.ศ.2561 ถึง 2564)
เทศบาลนครนครสวรรค์

ก. ยุทธศาสตร์จังหวัดที่ 3 พัฒนาศักยภาพทุนมนุษย์และเสริมสร้างสังคมเข้มแข็ง

ข. ยุทธศาสตร์การพัฒนาของ อบท. ในเขตจังหวัดที่ 7 การสร้างธรรมาภิบาลและการบริหารกิจการบ้านเมืองที่ดี

6. ยุทธศาสตร์ด้านการบริหารจัดการที่ดี

6.4 แผนงานเคหะชุมชน

แบบ ผ.01

ที่	โครงการ	วัตถุประสงค์	เป้าหมาย (ผลผลิตของโครงการ)	งบประมาณและที่ผ่านมา				ตัวชี้วัด (KPI)	ผลลัพธ์ที่คาดว่าจะได้รับ	หน่วยงานที่รับผิดชอบ
				2561 (บาท)	2562 (บาท)	2563 (บาท)	2564 (บาท)			
1	จ้างเหมาบุคลากรปฏิบัติงานฝ่ายบริหารงานทั่วไปและส่วนควบคุมการก่อสร้างอาคารและผังเมือง	เพื่อปฏิบัติงานในงานธุรการ,งานการเงินและบัญชี,งานวิศวกรรมโยธา,งานสถาปัตยกรรม,งานควบคุมอาคาร,งานผังเมือง	จ้างเหมาบริการบุคลากรเพิ่มจำนวน 22 อัตรา	2,376,000	2,376,000	2,376,000	2,376,000	จำนวนบุคลากรจ้างเหมา	สามารถปฏิบัติงานที่ได้รับมอบหมายได้อย่างมีประสิทธิภาพ	สำนักการช่าง
2	จ้างเหมาบุคลากรปฏิบัติงานฝ่ายสาธารณูปโภค ส่วนการโยธา	เพื่อปฏิบัติงานในงานสาธารณูปโภค,งานสถานที่และไฟฟ้าสาธารณะ,งานสวนสาธารณะ	จ้างเหมาบริการบุคลากรเพิ่มจำนวน 122 อัตรา	13,176,000	13,176,000	13,176,000	13,176,000	จำนวนบุคลากรจ้างเหมา	สามารถปฏิบัติงานที่ได้รับมอบหมายได้อย่างมีประสิทธิภาพ	สำนักการช่าง
3	จ้างเหมาบุคลากรปฏิบัติงานฝ่ายสาธารณูปโภค งานสวนสาธารณะ ส่วนการโยธา	เพื่อปฏิบัติงานในงานสวนสาธารณะ	จ้างเหมาบริการบุคลากรเพิ่มจำนวน 5 อัตรา	540,000	540,001	540,002	540,003	จำนวนบุคลากรจ้างเหมา	สามารถปฏิบัติงานที่ได้รับมอบหมายได้อย่างมีประสิทธิภาพ	สำนักการช่าง

6.4 แผนงานเคหะชุมชน

ที่	โครงการ	วัตถุประสงค์	เป้าหมาย (ผลผลิตของโครงการ)	งบประมาณและที่ผ่านมา				ตัวชี้วัด (KPI)	ผลลัพธ์ที่คาดว่าจะได้รับ	หน่วยงานที่รับผิดชอบ
				2561 (บาท)	2562 (บาท)	2563 (บาท)	2564 (บาท)			
4	จ้างเหมาบุคลากรปฏิบัติงานฝ่ายจัดการสภาพแวดล้อมด้านวัสดุใช้แล้ว งานกำจัดมูลฝอยและสิ่งปฏิกูลและงานบำรุงรักษาและซ่อมแซม ส่วนช่างสุขาภิบาล	เพื่อปฏิบัติงานใน งานกำจัดขยะมูลฝอยและสิ่งปฏิกูลและงานบำรุงรักษาและซ่อมแซม	จ้างเหมาบริการบุคลากรเพิ่มจำนวน 48 อัตรา	5,184,000	5,184,000	5,184,000	5,184,000	จำนวนบุคลากรจ้างเหมา	สามารถปฏิบัติงานที่ได้รับมอบหมายได้อย่างมีประสิทธิภาพ	สำนักงานช่าง
5	จ้างเหมาบุคลากรปฏิบัติงานฝ่ายจัดการคุณภาพน้ำ ส่วนช่างสุขาภิบาล	เพื่อปฏิบัติงานในงานบำบัดน้ำเสีย ณ โรงปรับปรุงคุณภาพน้ำ	จ้างเหมาบริการบุคลากรเพิ่มจำนวน 25 อัตรา	3,060,000	3,060,000	3,060,000	3,060,000	จำนวนบุคลากรจ้างเหมา	สามารถปฏิบัติงานที่ได้รับมอบหมายได้อย่างมีประสิทธิภาพ	สำนักงานช่าง
6	จ้างเหมาบุคลากรปฏิบัติงานฝ่ายศูนย์เครื่องจักรกล ส่วนการโยธา	เพื่อปฏิบัติงานในงานก่อสร้างโครงสร้างพื้นฐาน	จ้างเหมาบริการบุคลากรเพิ่มจำนวน 34 อัตรา	3,672,000	3,672,000	3,672,000	3,672,000	จำนวนบุคลากรจ้างเหมา	สามารถปฏิบัติงานที่ได้รับมอบหมายได้อย่างมีประสิทธิภาพ	สำนักงานช่าง
7	ก่อสร้างลาน คสล. ภายในศูนย์ซ่อมบำรุงและซ่อมแซม ส่วนช่างสุขาภิบาล	เพื่อให้มีความเป็นระเบียบเรียบร้อยสะดวกแก่การดูแลบำรุงรักษาและให้เป็นที่ยอมรับ	ก่อสร้างพื้น คสล. หน้า 0.15 เมตร มีพื้นที่ประมาณ 1,496 ตารางเมตร	930,000	930,000	930,000	930,000	จำนวนพื้นที่ก่อสร้างอาคาร	มีความเป็นระเบียบเรียบร้อย การปฏิบัติงานเกิดความสะดวกรวดเร็ว	สำนักงานช่าง

6.4 แผนงานเคหะชุมชน

ที่	โครงการ	วัตถุประสงค์	เป้าหมาย (ผลผลิตของโครงการ)	งบประมาณและที่ผ่านมา				ตัวชี้วัด (KPI)	ผลลัพธ์ที่คาดว่าจะได้รับ	หน่วยงานที่รับผิดชอบ
				2561 (บาท)	2562 (บาท)	2563 (บาท)	2564 (บาท)			
8	พัฒนาศักยภาพพนักงานเทศบาลลูกจ้างประจำ พนักงานจ้าง และทัศนศึกษาดูงานนอกสถานที่	เพื่อให้พนักงานเทศบาลลูกจ้างประจำ พนักงานจ้าง มีความรู้ ทักษะอย่างถูกต้อง เหมาะสมเกิดการแลกเปลี่ยนเรียนรู้และทักษะและในการปฏิบัติงาน และเป็นการสร้างขวัญกำลังใจ สร้างความสามัคคีในองค์กร	พนักงานเทศบาล ลูกจ้างประจำและพนักงานจ้าง จำนวน 200 คน	500,000	500,000	500,000	500,000	จำนวนผู้เข้ารับการอบรม	สามารถปฏิบัติงานที่ได้รับมอบหมายได้อย่างมีประสิทธิภาพ	สำนักการช่าง
			รวมงบประมาณ	29,438,000	29,438,001	29,438,002	29,438,003			
			รวมจำนวนโครงการ	8	8	8	8			

รายละเอียดโครงการพัฒนา
แผนพัฒนาท้องถิ่นสี่ปี (พ.ศ.2561 ถึง 2564)
เทศบาลนครนครสวรรค์

ก. ยุทธศาสตร์จังหวัดที่ 3 พัฒนาศักยภาพทุนมนุษย์และเสริมสร้างสังคมเข้มแข็ง

ข. ยุทธศาสตร์การพัฒนาของ อปท. ในเขตจังหวัดที่ 7 การสร้างธรรมาภิบาลและการบริหารกิจการบ้านเมืองที่ดี

6. ยุทธศาสตร์ด้านการบริหารจัดการที่ดี

6.5 แผนงานอุตสาหกรรมและการโยธา

แบบ ผ.01

ที่	โครงการ	วัตถุประสงค์	เป้าหมาย (ผลผลิตของโครงการ)	งบประมาณและที่ผ่านมา				ตัวชี้วัด (KPI)	ผลลัพธ์ที่คาดว่าจะได้รับ	หน่วยงานที่รับผิดชอบ
				2561 (บาท)	2562 (บาท)	2563 (บาท)	2564 (บาท)			
1	ก่อสร้างป้ายประชาสัมพันธ์อุทยานสวรรค์	เพื่อประชาสัมพันธ์ข้อมูลข่าวสารต่าง ๆ ให้ประชาชนรับทราบ	ป้ายประชาสัมพันธ์ อุทยานสวรรค์ จำนวน 2 ป้าย ตามแบบแปลนรายละเอียดของเทศบาล	600,000	600,000	600,000	600,000	จำนวนป้ายประชาสัมพันธ์	ประชาชนได้รับข่าวสารจากทางเทศบาล	สำนักงานช่าง
2	ก่อสร้างป้ายประชาสัมพันธ์แยกพหลโยธิน	เพื่อประชาสัมพันธ์ข้อมูลข่าวสารต่าง ๆ ให้ประชาชนรับทราบ	ป้ายประชาสัมพันธ์แยกพหลโยธิน จำนวน 1 ป้าย ตามแบบแปลนรายละเอียดของเทศบาล	300,000	300,000	300,000	300,000	จำนวนป้ายประชาสัมพันธ์	ประชาชนได้รับข่าวสารจากทางเทศบาล	สำนักงานช่าง
3	ก่อสร้างหลังคาคลุมทางเดินเชื่อมต่ออาคารบ่อชีวภาพโรงปรับปรุงคุณภาพน้ำเทศบาลนครนครสวรรค์	เพื่อให้มีหลังคาคลุมทางเดินเชื่อมต่ออาคารบ่อชีวภาพโรงปรับปรุงคุณภาพน้ำ เทศบาลนครนครสวรรค์	หลังคาคลุมทางเดินเชื่อมต่ออาคารบ่อชีวภาพโรงปรับปรุงคุณภาพน้ำ จำนวน 1 แห่ง	900,000	900,000	900,000	900,000	ความยาวหลังคาที่ก่อสร้าง	เกิดความสะดวกในการปฏิบัติงาน	สำนักงานช่าง
4	ถมดินบริเวณที่ นสล. พุ่งเลี้ยงสัตว์สาธารณะประโยชน์ริมถนนไกรลาส	เพื่อใช้ก่อสร้างศูนย์ราชการของเทศบาล	พื้นที่ประมาณ 10 ไร่ ปริมาตรดินถม 102,000 ลบ.ม.	9,200,000	9,200,000	9,200,000	9,200,000	จำนวนพื้นที่ถมดิน	ประชาชนได้รับความสะดวกในการติดต่อราชการ	สำนักงานช่าง

6.5 แผนงานอุตสาหกรรมและการโยธา

ที่	โครงการ	วัตถุประสงค์	เป้าหมาย (ผลผลิตของโครงการ)	งบประมาณและที่ผ่านมา				ตัวชี้วัด (KPI)	ผลลัพธ์ที่คาดว่าจะได้รับ	หน่วยงานที่รับผิดชอบ
				2561 (บาท)	2562 (บาท)	2563 (บาท)	2564 (บาท)			
5	ปรับปรุงฝ้าเพดานห้องประชุมชั้น 5 (ภาพจิตรกรรม)	เพื่อปรับปรุงฝ้าเพดานให้มีความสวยงาม	ปรับปรุงฝ้าเพดานห้องประชุมชั้น 5 จำนวน 1 งาน ตามแบบแปลนรายละเอียดของเทศบาล	2,000,000	2,000,000	2,000,000	2,000,000	การปรับปรุงฝ้าเพดานห้องประชุมชั้น 5	เพื่อให้ห้องประชุมมีรูปแบบและลวดลายสวยงามอยู่ในสภาพพร้อมใช้งานอย่างมีประสิทธิภาพ	สำนักงานช่าง
6	ก่อสร้างอาคารสำนักงานโรงเก็บเครื่องจักรกลและพัสดุส่วนการโยธา	เพื่อให้มีอาคารสำนักงานโรงเก็บเครื่องจักรกลและพัสดุส่วนการโยธา	อาคาร ค.ส.ล. ชั้นเดียวหลังคาโครงเหล็กพื้นที่ใช้สอย ไม่น้อยกว่า 440 ตารางเมตร ตามแบบแปลนรายละเอียดของเทศบาล	3,500,000	3,500,000	3,500,000	3,500,000	จำนวนพื้นที่ก่อสร้างอาคาร	เกิดความสะดวกในการปฏิบัติงาน	สำนักงานช่าง
7	ปรับปรุงแหล่งสูบน้ำจากแม่น้ำเจ้าพระยาเข้าสู่อุทยานสวรรค์	เพื่อควบคุมระดับน้ำในอุทยานสวรรค์ให้มีระดับที่เหมาะสม	ติดตั้งเครื่องสูบน้ำด้วยมอเตอร์ไฟฟ้าอัตราสูบน้ำไม่น้อยกว่า 250 ลูกบาศก์เมตรต่อชั่วโมง จำนวน 2 เครื่อง พร้อมระบบท่อคัดท่อส่งระบบไฟฟ้า ตามแบบแปลนรายละเอียดของเทศบาล	2,000,000	2,000,000	2,000,000	2,000,000	จำนวนเครื่องสูบน้ำด้วยมอเตอร์ไฟฟ้า	ระดับน้ำในอุทยานสวรรค์อยู่ในระดับที่เหมาะสมตลอดปีโดยการเครื่องจักรที่ประหยัดพลังงานและมีประสิทธิภาพ	สำนักงานช่าง
8	ก่อสร้างป้ายโรงปรับปรุงคุณภาพน้ำต้นแม่น้ำเจ้าพระยาและทางขึ้นลงคสล.	เพื่อให้ประชาชนทราบข้อมูล	ก่อสร้างป้ายโรงปรับปรุงคุณภาพน้ำต้นแม่น้ำเจ้าพระยา 1 แห่ง และทางขึ้นลง คสล. 1 แห่ง ตามแบบแปลนรายละเอียดของเทศบาล	300,000	300,000	300,000	300,000	จำนวนป้าย	เพื่อให้ประชาชนรับทราบ	สำนักงานช่าง

6.5 แผนงานอุตสาหกรรมและการโยธา

ที่	โครงการ	วัตถุประสงค์	เป้าหมาย (ผลผลิตของโครงการ)	งบประมาณและที่ผ่านมา				ตัวชี้วัด (KPI)	ผลลัพธ์ที่คาดว่าจะได้รับ	หน่วยงานที่รับผิดชอบ
				2561 (บาท)	2562 (บาท)	2563 (บาท)	2564 (บาท)			
9	ติดตั้งระบบรดน้ำต้นไม้อัตโนมัติพลังงานแสงอาทิตย์	เพื่อบำรุงรักษาต้นไม้และช่วยลดค่าใช้จ่ายด้านพลังงานไฟฟ้า	ติดตั้งระบบรดน้ำต้นไม้อัตโนมัติพลังงานแสงอาทิตย์ พร้อมติดตั้งใช้งาน ณ โรงปรับปรุงคุณภาพน้ำ พื้นที่ไม่น้อยกว่า 5,100 ตารางเมตร	500,000	500,000	500,000	500,000	จำนวนระบบรดน้ำต้นไม้แสงอาทิตย์	มีเครื่องมือ เครื่องใช้ เพียงพอแก่การปฏิบัติงานบริการประชาชนได้อย่างมีประสิทธิภาพ	สำนักงานช่าง
			รวมงบประมาณ	19,300,000	19,300,000	19,300,000	19,300,000			
			รวมจำนวนโครงการ	9	9	9	9			

รายละเอียดโครงการพัฒนา
แผนพัฒนาท้องถิ่นสี่ปี (พ.ศ.2561 ถึง 2564)
เทศบาลนครนครสวรรค์

ก. ยุทธศาสตร์จังหวัดที่ 3 พัฒนาศักยภาพทุนมนุษย์และเสริมสร้างสังคมเข้มแข็ง

ข. ยุทธศาสตร์การพัฒนาของ อปท. ในเขตจังหวัดที่ 7 การสร้างธรรมาภิบาลและการบริหารกิจการบ้านเมืองที่ดี

6. ยุทธศาสตร์ด้านการบริหารจัดการที่ดี

6.6 แผนงานสาธารณสุข

แบบ ผ.01

ที่	โครงการ	วัตถุประสงค์	เป้าหมาย (ผลผลิตของโครงการ)	งบประมาณและที่ผ่านมา				ตัวชี้วัด (KPI)	ผลลัพธ์ที่คาดว่าจะได้รับ	หน่วยงานที่รับผิดชอบ
				2561 (บาท)	2562 (บาท)	2563 (บาท)	2564 (บาท)			
1	ปรับปรุงซ่อมแซม (ทาสี) อาคารศูนย์บริการสาธารณสุข 1	เพื่อให้มีอาคารที่สวยงามน่าใช้บริการ	ปรับปรุงซ่อมแซม (ทาสี) อาคารศูนย์บริการสาธารณสุข 1	93,000	93,000	93,000	93,000	จำนวนอาคารที่ปรับปรุง	มีอาคารที่สวยงาม	ศูนย์บริการสาธารณสุข 1
2	ต่อเติมทำหลังคาโครงเหล็กที่ด้านข้างอาคารพัสดุงานควบคุมโรคติดต่อ (ชั้น1)	เพื่อให้มีหลังคากันแดดกันฝนสำหรับให้บริการประชาชนที่มาติดต่อราชการและใช้เป็นสถานที่ปฏิบัติงานของเจ้าหน้าที่กลุ่มงานป้องกันและควบคุมโรคติดต่อ	ต่อเติมทำหลังคาโครงเหล็กที่ด้านข้างอาคารพัสดุงานควบคุมโรคติดต่อ (ชั้น1) ตามแบบแปลนรายละเอียดของเทศบาล	60,000	60,000	60,000	60,000	จำนวนหลังคาโครงเหล็ก	มีหลังคาโครงเหล็กสำหรับใช้เป็นสถานที่ให้บริการประชาชนที่มาติดต่อราชการและเป็นสถานที่ปฏิบัติงานของเจ้าหน้าที่กลุ่มงานป้องกันและควบคุมโรคติดต่อ	กลุ่มงานป้องกันและควบคุมโรคติดต่อ
			รวมงบประมาณ	153,000	153,000	153,000	153,000			
			รวมจำนวนโครงการ	2	2	2	2			

รายละเอียดโครงการพัฒนา
แผนพัฒนาท้องถิ่นสี่ปี (พ.ศ.2561 ถึง 2564)
เทศบาลนครนครสวรรค์

ก. ยุทธศาสตร์จังหวัดที่ 3 พัฒนาศักยภาพทุนมนุษย์และเสริมสร้างสังคมเข้มแข็ง

ข. ยุทธศาสตร์การพัฒนาของ อบท. ในเขตจังหวัดที่ 7 การสร้างธรรมาภิบาลและการบริหารกิจการบ้านเมืองที่ดี

6. ยุทธศาสตร์ด้านการบริหารจัดการที่ดี

6.7 แผนงานการศึกษา

แบบ ผ.01

ที่	โครงการ	วัตถุประสงค์	เป้าหมาย (ผลผลิตของโครงการ)	งบประมาณและที่ผ่านมา				ตัวชี้วัด (KPI)	ผลลัพธ์ที่คาดว่าจะได้รับ	หน่วยงานที่รับผิดชอบ
				2561 (บาท)	2562 (บาท)	2563 (บาท)	2564 (บาท)			
1	จ้างเหมาภารโรง	เพื่อให้มีภารโรงเพียงพอในการดูแลอาคารเรียนให้สะอาด สวยงาม และความปลอดภัยของอาคารสถานที่บริเวณโรงเรียน และศูนย์พัฒนาเด็กเล็ก และสนามกีฬา	เพื่อจ้างเหมาบุคคลเป็นภารโรง จำนวน 14 คน	1,512,000	1,512,000	1,512,000	1,512,000	จำนวน 14 คน	อาคารสถานที่มีความสะอาดและปลอดภัย	สำนักงานการศึกษา
2	ก่อสร้างอาคารศูนย์พัฒนาเด็กเล็กโรงเรียนเทศบาลวัดไทรใต้	เพื่อเป็นการจัดสถานที่เรียนให้ถูกสุขลักษณะและเหมาะสมสำหรับเด็กปฐมวัย	ก่อสร้างอาคารศูนย์พัฒนาเด็กเล็กโรงเรียนเทศบาลวัดไทรใต้ตามแบบ ศถ.ศพด.1 แบบตอกเสาเข็ม จำนวน 1 หลัง	1,582,200				จำนวนอาคารที่ก่อสร้าง	เด็กเล็กมีสถานที่เรียนที่ถูกสุขลักษณะและเหมาะสม	สำนักงานการศึกษา
3	ก่อสร้างอาคารศูนย์พัฒนาเด็กเล็กโรงเรียนเทศบาลวัดพรหมจริยาวาส	เพื่อเป็นการจัดสถานที่เรียนให้ถูกสุขลักษณะและเหมาะสมสำหรับเด็กปฐมวัย	ก่อสร้างอาคารศูนย์พัฒนาเด็กเล็กโรงเรียนเทศบาลวัดพรหมจริยาวาส ตามแบบ ศถ.ศพด.1 แบบตอกเสาเข็ม จำนวน 1 หลัง	1,582,200				จำนวนอาคารที่ก่อสร้าง	เด็กเล็กมีสถานที่เรียนที่ถูกสุขลักษณะและเหมาะสม	สำนักงานการศึกษา

6.7 แผนงานการศึกษา

ที่	โครงการ	วัตถุประสงค์	เป้าหมาย (ผลผลิตของโครงการ)	งบประมาณและที่ผ่านมา				ตัวชี้วัด (KPI)	ผลลัพธ์ที่คาดว่าจะได้รับ	หน่วยงานที่รับผิดชอบ
				2561 (บาท)	2562 (บาท)	2563 (บาท)	2564 (บาท)			
4	ก่อสร้างอาคารศูนย์พัฒนาเด็กเล็กโรงเรียนเทศบาลวัดสุคตวราราม	เพื่อเป็นการจัดสถานที่เรียนให้ถูกสุขลักษณะและเหมาะสมสำหรับเด็กปฐมวัย	ก่อสร้างอาคารศูนย์พัฒนาเด็กเล็กโรงเรียนเทศบาลวัดสุคตวราราม ตามแบบ สก.ศพด.1 แบบตอกเสาเข็ม จำนวน 1 หลัง	1,582,200				จำนวนอาคารที่ก่อสร้าง	เด็กเล็กมีสถานที่เรียนที่ถูกสุขลักษณะและเหมาะสม	สำนักงานการศึกษา
5	ก่อสร้างอาคารศูนย์พัฒนาเด็กเล็กชุมชนขอนแก่น	เพื่อเป็นการจัดสถานที่เรียนให้ถูกสุขลักษณะและเหมาะสมสำหรับเด็กปฐมวัย	ก่อสร้างอาคารศูนย์พัฒนาเด็กเล็กชุมชนขอนแก่น ตามแบบ ศก.ศพด.1 แบบตอกเสาเข็ม จำนวน 1 หลัง	1,582,200				จำนวนอาคารที่ก่อสร้าง	เด็กเล็กมีสถานที่เรียนที่ถูกสุขลักษณะและเหมาะสม	สำนักงานการศึกษา
6	ก่อสร้างอาคารศูนย์พัฒนาเด็กเล็กชุมชนพระบางมงคล	เพื่อเป็นการจัดสถานที่เรียนให้ถูกสุขลักษณะและเหมาะสมสำหรับเด็กปฐมวัย	ก่อสร้างอาคารศูนย์พัฒนาเด็กเล็กชุมชนพระบางมงคล ตามแบบ ศก.ศพด.1 แบบตอกเสาเข็ม จำนวน 1 หลัง	1,582,200				จำนวนอาคารที่ก่อสร้าง	เด็กเล็กมีสถานที่เรียนที่ถูกสุขลักษณะและเหมาะสม	สำนักงานการศึกษา
7	ปรับปรุงอาคารเรียน ท.1	เพื่อให้มีอาคารเรียนพร้อมจัดการเรียนการสอนและมีความปลอดภัย	ปรับปรุงฝ้า ผนังอาคารเรียน หลังคา ทาสีอาคารเรียน	150,000	150,000	150,000	150,000	จำนวนอาคารเรียนที่ปรับปรุง	โรงเรียนมีอาคารที่พอเพียงและมีความปลอดภัย	ท.1
8	ปรับปรุงหลังคาอาคารอเนกประสงค์ ท.2	เพื่อปรับปรุงหลังคาอาคารอเนกประสงค์	ปรับปรุงหลังคาอาคารอเนกประสงค์	500,000				จำนวนหลังคาอาคารอเนกประสงค์ ๑ หลัง	โรงเรียนมีหลังคาที่มีสภาพพร้อมใช้งาน	ท.2
9	ก่อสร้างอาคารเรียนโรงเรียนเทศบาลวัดปากน้ำโพใต้ (ท.2)	เพื่อให้มีสถานที่ในการจัดกิจกรรมการเรียนการสอนเพียงพอต่อจำนวนนักเรียนที่เพิ่มขึ้น	ก่อสร้างอาคารเรียน รหัส (สน.ศท. 4/12) จำนวน 1 หลัง	12,000,000 (เงินอุดหนุนเฉพาะกิจ)				อาคารเรียนที่ก่อสร้าง จำนวน 1 หลัง	มีอาคารสถานที่เพียงพอต่อจำนวนเด็กนักเรียน	ท.2

6.7 แผนงานการศึกษา

ที่	โครงการ	วัตถุประสงค์	เป้าหมาย (ผลผลิตของโครงการ)	งบประมาณและที่ผ่านมา				ตัวชี้วัด (KPI)	ผลลัพธ์ที่คาดว่าจะได้รับ	หน่วยงานที่รับผิดชอบ
				2561 (บาท)	2562 (บาท)	2563 (บาท)	2564 (บาท)			
10	ต่อเติมห้องครัวโรงอาหาร (ท.2)	เพื่อต่อเติมห้องครัวโรงอาหาร	ต่อเติมห้องครัวพร้อมอ่างล้างจานโรงอาหาร		400,000			จำนวนโรงอาหารพร้อมที่อ่างล้างจาน 1 หลัง	โรงเรียนมีโรงอาหารที่ถูกสุขลักษณะ	ท.2
11	ติดตั้งกันสาดกันแดดด้านหลังอาคารเรียน 3 (ท.2)	เพื่อติดตั้งกันสาดกันแดดด้านหลังอาคารเรียน 3	ติดตั้งกันสาดกันแดดด้านหลังอาคารเรียน 3 จำนวน 3 ชั้น			500,000		จำนวนกันสาดที่ติดตั้ง 1 หลัง	โรงเรียนมีอาคารเรียนสภาพพร้อมใช้งาน	ท.2
12	ติดตั้งหลังคาอาคารเรียน 3 (ท.2)	เพื่อติดตั้งหลังคาอาคารเรียน 3 ให้มีสภาพเหมาะสมกับการเรียนการสอน	ติดตั้งหลังคาอาคารเรียน 3				800,000	จำนวนหลังคาอาคารเรียนจำนวน 1 หลัง	โรงเรียนมีอาคารเรียนสภาพพร้อมใช้งาน	ท.2
13	ก่อสร้างอาคารเรียนโรงเรียนเทศบาลวัดพรหมจริยวาส (ท.3)	เพื่อให้มีสถานที่ในการจัดกิจกรรมการเรียนการสอนเพียงพอต่อจำนวนนักเรียนที่เพิ่มขึ้นโรงเรียนมีพื้นที่เพียงพอในการก่อสร้างอาคารหลังใหม่ตามแบบ	ก่อสร้างอาคารเรียน รหัส (สน.ศท. 4/12) จำนวน 1 หลัง	12,000,000 (เงินอุดหนุนเฉพาะกิจ)				อาคารเรียนที่ก่อสร้าง จำนวน 1 หลัง	อาคารสถานที่เพียงพอต่อจำนวนเด็กนักเรียน	ท.3
14	ทาสีอาคารเรียน (ท.3)	เพื่อความสะอาดเรียบร้อยและสวยงามของอาคารเรียน	ทาสีอาคารเรียนภายนอกภายใน	500,000	500,000	500,000	500,000	จำนวนอาคารที่ทาสี	มีอาคารที่สวยงามและสะอาดเรียบร้อย	ท.3

6.7 แผนงานการศึกษา

ที่	โครงการ	วัตถุประสงค์	เป้าหมาย (ผลผลิตของโครงการ)	งบประมาณและที่ผ่านมา				ตัวชี้วัด (KPI)	ผลลัพธ์ที่คาดว่าจะได้รับ	หน่วยงานที่รับผิดชอบ
				2561 (บาท)	2562 (บาท)	2563 (บาท)	2564 (บาท)			
15	จัดทำตะแกรงกันนกอาคารเรียน 1 อาคารเรียน 2 (ท.3)	เพื่อป้องกันนกเข้าไปทำรังไข่ ถ่ายมูลและแหล่งเพาะเชื้อโรค	จัดทำตะแกรงกันนกด้านหลังอาคารเรียน 1 และด้านหน้าห้องเรียนพิเศษและด้านข้างติดถนนอาคารเรียน 2		700,000	700,000	700,000	พื้นที่ที่ปรับปรุง	มีตะแกรงกันนกด้านหลังอาคารเรียนและด้านข้างและปลอดภัยจากเชื้อโรคต่าง ๆ ที่นกเป็นพาหะ	ท.3
16	ติดตั้งกันสาดด้านหลังอาคารเรียน 4 ชั้น 4 (ท.3)	เพื่อกันแสงแดดส่องเข้ามาในห้องเรียนและกันฝนสาดเข้าภายในห้องทำให้ทรัพย์สินเสียหาย	ติดตั้งกันสาดด้านหลังอาคารเรียน 4 ชั้น 4		300,000	300,000	300,000	พื้นที่ที่ปรับปรุง	มีกันสาดด้านหลังอาคารเรียน 4 ชั้น 4 เพื่อกันฝนกันแดด	ท.3
17	ก่อสร้างหลังคาคลุม (โดมเอนกประสงค์) (ท.3)	เพื่อสร้างโดมเอนกประสงค์ให้นักเรียนทำกิจกรรมต่าง ๆ	ก่อสร้างหลังคาคลุม (โดมเอนกประสงค์)		4,239,000	4,239,000	4,239,000	จำนวนหลังคาโดมเอนกประสงค์)	นักเรียนมีที่ทำกิจกรรมและกันแดดกันฝน	ท.3
18	ติดตั้งระบบเครื่องเสียงของโรงเรียน (ท.3)	-เพื่อให้มีระบบเครื่องเสียงที่มีคุณภาพในการทำกิจกรรมของโรงเรียน	ติดตั้งเครื่องเสียงขนาดไม่ต่ำกว่า 100 วัตต์ พร้อมลำโพงไมค์ และเดินระบบเสียงภายในและภายนอกอาคารเรียนทุกอาคาร		200,000	200,000	200,000	จำนวนระบบเครื่องเสียง	- โรงเรียนมีระบบเครื่องเสียงที่มีคุณภาพใช้ในการจัดกิจกรรมต่าง ๆ	ท.3
19	ปรับปรุงระบบไฟฟ้าภายในโรงเรียน (ท.3)	เพื่อมีระบบไฟฟ้าภายในโรงเรียนที่ปลอดภัยและถูกต้องได้มาตรฐานของการไฟฟ้า	ปรับปรุงการเดินระบบสายไฟฟ้าภายในโรงเรียนให้ได้มาตรฐานถูกต้องและปลอดภัย		700,000	700,000	700,000	จำนวนอาคารที่อาคารเรียนที่ปรับปรุง	มีระบบไฟฟ้าของโรงเรียนที่ปลอดภัย	ท.3

6.7 แผนงานการศึกษา

ที่	โครงการ	วัตถุประสงค์	เป้าหมาย (ผลผลิตของโครงการ)	งบประมาณและที่ผ่านมา				ตัวชี้วัด (KPI)	ผลลัพธ์ที่คาดว่าจะได้รับ	หน่วยงานที่รับผิดชอบ
				2561 (บาท)	2562 (บาท)	2563 (บาท)	2564 (บาท)			
20	เปลี่ยนหลังคาอาคารเรียน 1 เป็นเมทัลชีต (ท.3)	เพื่อเปลี่ยนหลังคาอาคารเรียน 1 เป็นเมทัลชีตทดแทนของเดิมที่ชำรุดจากการใช้งานมานาน	เพื่อเปลี่ยนหลังคาอาคารเรียน 1 เป็นเมทัลชีต		900,000	900,000	900,000	พื้นที่ที่ปรับปรุง	มีหลังคาอาคารเรียน 1 ที่ได้มาตรฐาน	ท.3
21	เทพื้นถนนหน้าอาคารเรียน 4 (ท.3)	เพื่อเทพื้นถนนคอนกรีตหน้าอาคาร 4 เพื่อป้องกันน้ำท่วมขัง	เทพื้นถนนคอนกรีตหน้าอาคารเรียน 4		700,000	700,000	700,000	พื้นที่ที่ปรับปรุง	มีพื้นถนนที่น้ำฝนไม่ท่วมขังนักเรียนเดินได้สะดวก	ท.3
22	ก่อสร้างอาคารเรียน โรงเรียนเทศบาลวัดวรนาถบรรพต (ท.4)	เพื่อให้มีสถานที่ในการจัดกิจกรรมการเรียนการสอนเพียงพอต่อจำนวนนักเรียนที่เพิ่มขึ้น	ก่อสร้างอาคารเรียน รหัส (สน.ศท. 4/12) จำนวน 1 หลัง	12,000,000 (เงินอุดหนุนเฉพาะกิจ)				อาคารเรียนที่ก่อสร้าง จำนวน 1 หลัง	มีอาคารสถานที่เพียงพอต่อจำนวนเด็กนักเรียน	ท.4
23	ก่อสร้างหลังคา (โดม) คลุมสนามบาส (ท.4)	เพื่อให้โรงเรียนสถานที่จัดกิจกรรมในร่มที่เหมาะสม	ก่อสร้างหลังคา (โดม) คลุมสนามบาส จำนวน 1 แห่ง		5,000,000			หลังคา (โดม) จำนวน 1 ที่	โรงเรียนมีที่จัดกิจกรรมในร่มเหมาะสม	ท.4
24	ปรับปรุงรอบอาคารเรียนภายในโรงเรียน (ท.4)	เพื่อปรับปรุงรอบอาคารเรียนให้มีพื้นที่ระดับเดียวกันเหมาะสม และปลอดภัย	พื้นที่รอบอาคารเรียนทั้งโรงเรียน				350,000	พื้นที่รอบอาคาร	พื้นที่รอบอาคารเรียนปลอดภัยเหมาะสม	ท.4
25	ปูกระเบื้องห้องเรียนและระเบียงหน้าอาคารเรียน (ท.4)	เพื่อปูกระเบื้องห้องเรียนและระเบียงหน้าอาคารเรียน 2	ปูกระเบื้องห้องเรียนและระเบียงอาคารเรียน 2 มีความสะอาดเหมาะสมต่อการเรียนการสอน		600,000			จำนวน 1 แห่ง	ห้องเรียนและอาคารเรียนสะอาดเหมาะสมต่อการเรียนการสอน	ท.4
26	ทาสีอาคารเรียน (ท.4)	เพื่อทาสีภายนอกอาคารเรียน 1	อาคารเรียนสวยงาม			350,000		จำนวน 1 อาคาร	อาคารเรียนสวยงาม	ท.4

6.7 แผนงานการศึกษา

ที่	โครงการ	วัตถุประสงค์	เป้าหมาย (ผลผลิตของโครงการ)	งบประมาณและที่ผ่านมา				ตัวชี้วัด (KPI)	ผลลัพธ์ที่คาดว่าจะได้รับ	หน่วยงานที่รับผิดชอบ
				2561 (บาท)	2562 (บาท)	2563 (บาท)	2564 (บาท)			
27	ก่อสร้างทางเชื่อมต่อระหว่างอาคารเรียน (ท.4)	เพื่อเชื่อมต่อระหว่างอาคารเรียน 1 กับอาคารเรียนใหม่	ก่อสร้างทางเชื่อมต่อระหว่างอาคารเรียน 1 กับอาคารเรียนใหม่			250,000		ทางเชื่อมอาคารจำนวน 1 แห่ง	เกิดความสะดวกในการปฏิบัติงาน	ท.4
28	ปรับปรุงซ่อมแซมรั้วพร้อมทาสีรอบโรงเรียน (ท.4)	เพื่อปรับปรุงซ่อมแซมรั้วพร้อมทาสีรอบโรงเรียน	ปรับปรุงซ่อมแซมรั้ว พร้อมทาสีรอบโรงเรียน			250,000		จำนวนพื้นที่รั้วโรงเรียนที่ปรับปรุง	มีรั้วโรงเรียนสวยงาม และแข็งแรง	ท.4
29	ก่อสร้างเสาธง (ท.4)	เพื่อมีเสาธงใหม่ทดแทนเสาธงเดิม	เสาธง จำนวน 1 เสา				250,000	เสาธง จำนวน 1 เสา	โรงเรียนมีเสาธงที่เหมาะสม	ท.4
30	ก่อสร้างหลังคา(โดม)คลุมสนามบาสเกตบอล (ท.5)	เพื่อให้โรงเรียนมีสถานที่จัดกิจกรรมในร่มที่เหมาะสม	สร้างหลังคา(โดม)คลุมสนามบาสเกตบอล จำนวน 1 ที่	4,320,000				หลังคา (โดม) จำนวน 1 แห่ง	โรงเรียนมีสถานที่จัดกิจกรรมในร่มที่เหมาะสม	ท.5
31	ปรับปรุงป้ายชื่อโรงเรียน (ท.5)	เพื่อให้โรงเรียนมีป้ายชื่อที่สวยงาม แข็งแรง ทนทาน และสง่างาม	ปรับปรุงป้ายชื่อโรงเรียน สกัดชื่อโรงเรียนลงบนแผ่นหินอ่อน จำนวน 1 ที่		70,000			โรงเรียนมีป้ายชื่อโรงเรียนจำนวน 1 ที่	โรงเรียนมีป้ายชื่อโรงเรียนที่สวยงาม แข็งแรง ทนทานและมีความสง่างาม	ท.5
32	ทาสีอาคารเรียนภายนอก (ท.5)	เพื่อให้อาคารเรียนสวยงาม สะอาดตา มีบรรยากาศที่ดี	ทาสีอาคารเรียนภายในและภายนอกอาคารเรียน 2		280,000			โรงเรียนมีอาคารเรียนที่สวยงาม สะอาดตา มีบรรยากาศที่ดีจำนวน 1 หลัง	โรงเรียนมีอาคารเรียนที่สวยงาม สะอาดตา มีบรรยากาศที่ดี	ท.5

6.7 แผนงานการศึกษา

ที่	โครงการ	วัตถุประสงค์	เป้าหมาย (ผลผลิตของโครงการ)	งบประมาณและที่ผ่านมา				ตัวชี้วัด (KPI)	ผลลัพธ์ที่คาดว่าจะได้รับ	หน่วยงานที่รับผิดชอบ
				2561 (บาท)	2562 (บาท)	2563 (บาท)	2564 (บาท)			
33	กั้นห้องพัสดุ ชั้นล่างอาคารเรียน (ท.5)	เพื่อให้โรงเรียนมีห้องเก็บวัสดุครุภัณฑ์	กั้นห้องและติดตั้งกระจกพร้อมประตูอลูมิเนียม ทั้ง 2 ด้าน จำนวน 1 ห้อง		250,000			โรงเรียนมีห้องพัสดุสำหรับเก็บวัสดุครุภัณฑ์ จำนวน 1 ห้อง	โรงเรียนมีห้องสำหรับเก็บวัสดุครุภัณฑ์ที่ปลอดภัย	ท.5
34	เปลี่ยนหลังคาและเพดานฝ้าอาคารเรียน (ท.5)	เพื่อให้หลังคาและฝ้าเพดานอาคารเรียนสามารถใช้งานได้ดี	เปลี่ยนหลังคาและฝ้าเพดานอาคารเรียน 1			240,000		หลังคาและฝ้าเพดานอาคารเรียน 1 ใช้งานได้ดี	หลังคาและฝ้าเพดานอาคารเรียนสามารถใช้งานได้ดี	ท.5
35	ปรับปรุงรั้วโรงเรียน (ท.5)	เพื่อให้โรงเรียนมีรั้วที่สวยงาม คงทน	ปรับปรุงรั้วโรงเรียนเป็นสแตนเลส ตลอดแนวด้านหน้าโรงเรียน				420,000	รั้วโรงเรียนเป็นสแตนเลส ตลอดแนวด้าน หน้าโรงเรียน จำนวน 1 ที่	โรงเรียนมีรั้วสแตนเลสที่สวยงาม แข็งแรง	ท.5
36	ก่อสร้างห้องน้ำ ห้องส้วม (ท.5)	เพื่อให้มีห้องน้ำ ห้องส้วมที่ถูกลักษณะและเพียงพอต่อจำนวนนักเรียน	ก่อสร้างห้องน้ำ ห้องส้วมด้านข้างอาคารเรียน 4				600,000	โรงเรียนมีห้องน้ำ ห้องส้วมที่ถูกลักษณะและเพียงพอต่อจำนวนนักเรียน ร้อยละ 85	โรงเรียนมีห้องน้ำ ห้องส้วมที่ถูกลักษณะและเพียงพอต่อจำนวนนักเรียน	ท.5

6.7 แผนงานการศึกษา

ที่	โครงการ	วัตถุประสงค์	เป้าหมาย (ผลผลิตของโครงการ)	งบประมาณและที่ผ่านมา				ตัวชี้วัด (KPI)	ผลลัพธ์ที่คาดว่าจะได้รับ	หน่วยงานที่รับผิดชอบ
				2561 (บาท)	2562 (บาท)	2563 (บาท)	2564 (บาท)			
37	ปรับปรุงท่อระบายน้ำของโรงเรียน (ท.5)	เพื่อให้การระบายน้ำเสียของโรงเรียนเป็นไปอย่างมีประสิทธิภาพไม่เป็นแหล่งเพาะพันธุ์ยุง	วางท่อระบายน้ำภายในโรงเรียน เชื่อม ต่อกับท่อระบายน้ำของเทศบาลนครนครสวรรค์				300,000	โรงเรียนมีท่อระบายน้ำที่มีประสิทธิภาพไม่เป็นแหล่งเพาะพันธุ์ยุง ร้อยละ 85	ท.5	
38	ก่อสร้างถนน คสล. ภายในโรงเรียน (ท.5)	เพื่อให้โรงเรียนมีถนนที่มีความปลอดภัยในการคมนาคม	ก่อสร้างถนน คสล. ภายในโรงเรียน พื้นที่ ประมาณ 950 ตรม.				400,000	ถนนภายในโรงเรียนมีความปลอดภัยในการคมนาคม ร้อยละ 95	ท.5	
39	ปรับปรุงหลังคา อาคารเรียนอนุบาล	เพื่อให้มีความแข็งแรงและไม่รั่วซึม	หลังคา อาคารเรียนอนุบาลไม่รั่วซึมและทนทาน	275,000				จำนวน 1 อาคาร	อาคารเรียนอนุบาลปลอดภัย	ท.6
40	ติดตั้งเหล็กดัดหน้าต่าง ประตูห้องสมุด อาคาร 3 ชั้น 1	เพื่อให้เกิดความปลอดภัยในทรัพย์สินของทางราชการ	ติดตั้งเหล็กดัดหน้าต่าง ประตู อาคาร 3 ชั้น 1	210,000				จำนวน 1 อาคาร	อาคาร 3 ชั้น 1 มีความปลอดภัย	ท.6
41	ก่อสร้างอาคารเรียนโรงเรียนเทศบาลวัดจอมคีรีนาคพรต (ท.6)	เพื่อให้มีสถานที่ในการจัดกิจกรรมการเรียนการสอนเพียงพอต่อจำนวนนักเรียนที่เพิ่มขึ้น	ก่อสร้างอาคารเรียน รหัส (สน.ศท. 4/12) จำนวน 1 หลัง	12,000,000 (เงินอุดหนุนเฉพาะกิจ)				อาคารเรียนที่ก่อสร้าง จำนวน 1 หลัง	มีอาคารสถานที่เพียงพอต่อจำนวนเด็กนักเรียน	ท.6
42	ปรับปรุงซ่อมแซมอาคารพร้อมทาสี ร.ร.ท.6	เพื่อปรับปรุงซ่อมแซมอาคาร พร้อมทาสีภายนอกอาคารเรียน	ปรับปรุงซ่อมแซมอาคารพร้อมทาสี		800,000	800,000	800,000	จำนวน 1 อาคาร	อาคารเรียนสวยงาม	ท.6

6.7 แผนงานการศึกษา

ที่	โครงการ	วัตถุประสงค์	เป้าหมาย (ผลผลิตของโครงการ)	งบประมาณและที่ผ่านมา				ตัวชี้วัด (KPI)	ผลลัพธ์ที่คาดว่าจะได้รับ	หน่วยงานที่รับผิดชอบ
				2561 (บาท)	2562 (บาท)	2563 (บาท)	2564 (บาท)			
43	ปรับปรุงปูกระเบื้องพื้นล่างระหว่างอาคารถาวรนิยมและอาคารศรีสุคนธ์	เพื่อป้องกันอุบัติเหตุและเอื้อประโยชน์ในการเรียนการสอนของนักเรียน	ปูกระเบื้องพื้นล่างระหว่างอาคารถาวรนิยมและอาคารศรีสุคนธ์	350,000				พื้นที่ปูกระเบื้อง	เพื่อป้องกันอุบัติเหตุ สะอาดและสวยงาม	ท.7
44	ก่อสร้างหลังคาสแลนกันแสงแดดบริเวณอาคารอนุบาล	เพื่อป้องกันแสงแดดบริเวณอาคารอนุบาล	ก่อสร้างหลังคาสแลนกันแสงแดดบริเวณอาคารอนุบาล	200,000				หลังคาสแลนกันแดด จำนวน 1 แห่ง	มีหลังคาสแลนกันแสงแดด ที่แข็งแรง คงทน สวยงาม	ท.7
45	ก่อสร้างอาคารเรียนโรงเรียนเทศบาลวัดสุคนธ์าราม (ท.7)	เพื่อให้มีสถานที่ในการจัดกิจกรรมการเรียนการสอนเพียงพอต่อจำนวนนักเรียนที่เพิ่มขึ้น	ก่อสร้างอาคารเรียน รหัส (สน.ศท. 4/12) จำนวน 1 หลัง	12,000,000 (เงินอุดหนุนเฉพาะกิจ)				อาคารเรียนที่ก่อสร้าง จำนวน 1 หลัง	มีอาคารสถานที่เพียงพอต่อจำนวนเด็กนักเรียน	ท.7
46	ก่อสร้างหลังคาสแลนกันแดดบริเวณด้านข้างกำแพง (ท.7)	เพื่อจัดกิจกรรมการเรียนการสอน	ก่อสร้างหลังคาสแลนกันแดดบริเวณด้านข้างกำแพง		200,000	200,000	200,000	จำนวนหลังคาสแลนกันแดด	มีหลังคาสแลนกันแสงแดด ที่แข็งแรง คงทน สวยงาม	ท.7
47	ก่อสร้างแผงป้องกันแดดเมทัลชีทอาคารถาวรนิยมอาคารกฤษณลักษณ์ (ท.7)	เพื่อกันแดดสำหรับอาคารถาวรนิยมและกฤษณลักษณ์	แผงป้องกันแดดเมทัลชีทอาคารถาวรนิยม อาคารกฤษณลักษณ์		300,000	300,000	300,000	จำนวนแผงป้องกันแดดเมทัลชีท	มีแผงป้องกันแดดเมทัลชีทที่แข็งแรง สวยงาม	ท.7
48	ก่อสร้างหลังคาเมทัลชีทระหว่างอาคารศรีสุคนธ์กับอาคารถาวรนิยม (ท.7)	เพื่อป้องกันแสงแดดและสายฝนสำหรับอาคารศรีสุคนธ์และถาวรนิยม	ก่อสร้างหลังคาเมทัลชีทระหว่างอาคารศรีสุคนธ์กับอาคารถาวรนิยม		400,000	400,000	400,000	จำนวนหลังคาเมทัลชีท	มีหลังคาเมทัลชีท ที่แข็งแรง สวยงาม	ท.7

6.7 แผนงานการศึกษา

ที่	โครงการ	วัตถุประสงค์	เป้าหมาย (ผลผลิตของโครงการ)	งบประมาณและที่ผ่านมา				ตัวชี้วัด (KPI)	ผลลัพธ์ที่คาดว่าจะได้รับ	หน่วยงานที่รับผิดชอบ
				2561 (บาท)	2562 (บาท)	2563 (บาท)	2564 (บาท)			
49	ปุกระเบียงโรงอาหารบริเวณที่ขายอาหารและประกอบอาหาร (ท.7)	เพื่อปรับปรุงโรงอาหารให้มีความสะอาดและถูกสุขอนามัยในการประกอบอาหาร สำหรับนักเรียน	ปุกระเบียงโรงอาหารบริเวณที่ขายอาหารและประกอบอาหาร		450,000	450,000	450,000	จำนวนพื้นที่ปุกระเบียง	โรงอาหารบริเวณที่ขายอาหารและประกอบอาหาร ถูกสุขอนามัย	ท.7
50	โดมหลังคาเมทัลชีส (ท.7)	เพื่อป้องกันแสงแดดและสายฝนบริเวณหน้าเสาธง	ก่อสร้างหลังคาเมทัลชีสหน้าเสาธง		4,000,000	4,000,000	4,000,000	จำนวนหลังคาเมทัลชีส	มีหลังคาเมทัลชีส ที่แข็งแรง สวยงาม	ท.7
51	ก่อสร้างทางเดินพร้อมหลังคาเมทัลชีส ยาว 250 เมตร (ท.7)	- เพื่ออำนวยความสะดวกแก่นักเรียน และป้องกันแสงแดดและสายฝน	- ทางเดินหน้าอาคารศรีสุคตถึงระหว่างทางเดินอาคารฤๅณลักษณ์และอาคารถาวรนิยม		500,000	500,000	500,000	จำนวนพื้นที่ทางเดินและจำนวนหลังคาเมทัลชีส	มีหลังคาเมทัลชีส ที่แข็งแรง สวยงามและได้มาตรฐานปลอดภัยสำหรับนักเรียน	ท.7
52	ติดตั้งพัดลมฟักทองบนหลังคาอาคารเรียนอาคารศรีสุคต, อาคารถาวรนิยม, อาคารฤๅณลักษณ์ (ท.7)	เพื่อใช้ในการระบายความร้อนภายในอาคาร	ติดตั้งพัดลมฟักทองบนหลังคาอาคารศรีสุคต, อาคารถาวรนิยม, อาคารฤๅณลักษณ์จำนวน 24 ลูก/ปี		120,000	120,000	120,000	จำนวนพัดลมที่ติดตั้ง	มีหลังคาพัดลมฟักทองที่แข็งแรง สวยงาม	ท.7
53	ก่อสร้างท่อระบายน้ำโรงเรียน 100 เมตร (ท.7)	เพื่อระบายน้ำให้ที่สะดวก	ท่อระบายน้ำยาว 100 เมตร		300,000	300,000	300,000	จำนวนความยาวท่อระบายน้ำ	มีท่อระบายน้ำ ที่ระบายน้ำได้ดี	ท.7
54	ทาสีรั้วโรงเรียน และห้องน้ำหลังโรงอาหาร (ท.7)	เพื่อความสวยงาม และเป็นระเบียบเรียบร้อย	ทาสีรั้วโรงเรียนและห้องน้ำหลังโรงอาหาร		300,000	300,000	300,000	จำนวนพื้นที่ทาสีรั้วโรงเรียน	มีรั้วและห้องน้ำที่ สวยงาม และเป็นระเบียบเรียบร้อย	ท.7

6.7 แผนงานการศึกษา

ที่	โครงการ	วัตถุประสงค์	เป้าหมาย (ผลผลิตของโครงการ)	งบประมาณและที่ผ่านมา				ตัวชี้วัด (KPI)	ผลลัพธ์ที่คาดว่าจะได้รับ	หน่วยงานที่รับผิดชอบ
				2561 (บาท)	2562 (บาท)	2563 (บาท)	2564 (บาท)			
55	ทาสีอาคารเรียนภายนอกอาคารตึกกฤษฎณลักษณ์, ตึกศรีสุคต, ตึกถาวรนิยม, ตึกอนุบาล (ท.7)	เพื่อความสวยงาม และเป็นระเบียบเรียบร้อย	ทาสีอาคารเรียนภายนอกอาคารตึกกฤษฎณลักษณ์, ตึกศรีสุคต, ตึกถาวรนิยม, ตึกอนุบาล จำนวน 4 อาคาร		500,000	500,000	500,000	จำนวนพื้นที่ทาสี	มีตึกที่สวยงาม และเป็นระเบียบเรียบร้อย	ท.7
56	ปรับปรุงอาคารเรียนโดยเปลี่ยนประตูเป็นไม้อัด พร้อมทาสีประตูห้องเรียนตึกถาวรนิยม ตึกศรีสุคต, ตึกกฤษฎณลักษณ์ (ท.7)	เพื่อความสวยงาม และเป็นระเบียบเรียบร้อย	ปรับปรุงอาคารเรียนโดยเปลี่ยนประตูเป็นไม้อัด พร้อมทาสีประตูห้องเรียนตึกถาวรนิยม ตึกศรีสุคต, ตึกกฤษฎณลักษณ์ จำนวน 50 บาน		300,000	300,000	300,000	จำนวนประตูที่ปรับปรุงและทาสี	มีประตูที่สวยงาม และเป็นระเบียบเรียบร้อย	ท.7
57	เปลี่ยนประตูรั้วโรงเรียนเป็นประตูรั้วสแตนเลส (ท.7)	เพื่อความสวยงาม และเป็นระเบียบเรียบร้อย	เปลี่ยนประตูรั้วโรงเรียนเป็นประตูรั้วสแตนเลส จำนวน 2 แห่ง		200,000	200,000	200,000	จำนวนประตูรั้วโรงเรียนที่เปลี่ยน	มีประตูที่สวยงาม และเป็นระเบียบเรียบร้อย	ท.7
58	ปรับปรุงประตูห้องน้ำเป็นบานพลาสติก ตึกกฤษฎณลักษณ์, ตึกศรีสุคต, ตึกถาวรนิยม (ท.7)	เพื่อความสวยงาม และเป็นระเบียบเรียบร้อย	ประตูห้องน้ำเป็นบานพลาสติก ตึกกฤษฎณลักษณ์, ตึกศรีสุคต, ตึกถาวรนิยม จำนวน 21 บาน		150,000	150,000	150,000	จำนวนประตูห้องน้ำ	มีประตูที่สวยงาม และเป็นระเบียบเรียบร้อย	ท.7
59	เปลี่ยนรางน้ำหลังคาโรงอาหาร (ท.7)	เพื่อความสะอาดและถูกสุขอนามัยของนักเรียน	เปลี่ยนรางน้ำหลังคาโรงอาหาร จำนวน 1 แห่ง		50,000	50,000	50,000	จำนวนรางน้ำ	มีรางน้ำ ที่แข็งแรงสวยงาม	ท.7

6.7 แผนงานการศึกษา

ที่	โครงการ	วัตถุประสงค์	เป้าหมาย (ผลผลิตของโครงการ)	งบประมาณและที่ผ่านมา				ตัวชี้วัด (KPI)	ผลลัพธ์ที่คาดว่าจะได้รับ	หน่วยงานที่รับผิดชอบ
				2561 (บาท)	2562 (บาท)	2563 (บาท)	2564 (บาท)			
60	ก่อสร้างทางเชื่อมต่อระหว่างอาคารศรีสุคนธ์และอาคารพระครูนิทัศน์วรคุณ (ชมเดชต่าน) ทางเดิน (ท.7)	เพื่อความสะดวกและปลอดภัยในการประสานงานของครู นักเรียนและผู้มาติดต่อราชการ	ก่อสร้างทางเดินเท้าเชื่อมโครงเหล็กกล้าและตาข่ายเหล็กรอบข้าง พร้อมหลังคากันแดดและฝน		300,000	300,000	300,000	จำนวนพื้นที่ก่อสร้างทางเชื่อมต่ออาคาร	มีทางเดินทำที่สะดวกปลอดภัยและได้มาตรฐาน	ท.7
61	ทางเชื่อมต่ออาคาร (ท.8)	เพื่อเชื่อมต่ออาคารเรียน 1 และอาคารเรียน 2	ทางเชื่อมต่ออาคารเรียน 1 และอาคารเรียน 2 จำนวน 1 แห่ง	150,000	150,000	150,000	150,000	ทางเชื่อมอาคาร จำนวน 1 แห่ง	เกิดความสะดวกในการปฏิบัติงาน	ท.8
62	ก่อสร้างอาคารเรียน โรงเรียนเทศบาลวัดไทรเหนือ (ท.8)	เพื่อให้มีสถานที่ในการจัดกิจกรรมการเรียนการสอน เพียงพอต่อจำนวนนักเรียนที่เพิ่มขึ้น	ก่อสร้างอาคารเรียน รหัส (สน.ศท. 4/12) จำนวน 1 หลัง	12,000,000 (เงินอุดหนุนเฉพาะกิจ)				อาคารเรียนที่ก่อสร้าง จำนวน 1 หลัง	มีอาคารสถานที่เพียงพอต่อจำนวนเด็กนักเรียน	ท.8
63	ปูกระเบื้องภายในห้องเรียน อาคารเรียน 2 (ท.8)	เพื่อปูกระเบื้องภายในห้องเรียน อาคารเรียน 2 ให้เกิดความสะอาดในการทำกิจกรรม	ปูกระเบื้องภายในห้องเรียน อาคารเรียน 2 จำนวน 8 ห้อง ขนาดห้องละ 64 ตร.ม. รวมพื้นที่ 512 ตร.ม.		230,400	230,400	230,400	ปูกระเบื้อง จำนวน 8 ห้อง	ห้องเรียนสะอาด สวยงามและใช้งานได้สะดวก	ท.8
64	ทาสีอาคารเรียน 2 (ท.8)	เพื่อให้เกิดความสวยงาม สร้างบรรยากาศในการเรียนรู้	ทาสีภายนอกและภายในอาคารเรียน 2		350,000	350,000	350,000	ทาสีอาคารเรียน 2	เกิดความสวยงาม สร้างบรรยากาศในการจัดการเรียนการสอนได้ดี	ท.8
65	ป้ายศูนย์พัฒนาเด็กเล็ก	เพื่อบอกที่ตั้งของศูนย์พัฒนาเด็กเล็ก	ป้ายชื่อศูนย์พัฒนาเด็กเล็ก จำนวน 1 ป้าย			40,000		ป้ายชื่อศูนย์พัฒนาเด็กเล็ก จำนวน 1 ป้าย	อาคารศูนย์พัฒนาเด็กเล็กมีป้ายชื่อบอกอาคารศูนย์ฯ	ศพด.ท.5

6.7 แผนงานการศึกษา

ที่	โครงการ	วัตถุประสงค์	เป้าหมาย (ผลผลิตของโครงการ)	งบประมาณและที่ผ่านมา				ตัวชี้วัด (KPI)	ผลลัพธ์ที่คาดว่าจะได้รับ	หน่วยงานที่รับผิดชอบ
				2561 (บาท)	2562 (บาท)	2563 (บาท)	2564 (บาท)			
66	ต่อเติมหลังคาและรั้วสนามเด็กเล่น	เพื่อให้เด็กเล็กมีสนามเด็กเล่นที่ปลอดภัยและเหมาะสมแก่การเรียนรู้และการจัดกิจกรรมกลางแจ้ง	หลังคาและรั้วเหล็กสนามเด็กเล่น (รายละเอียดตามแบบแปลนของเทศบาล)		350,000			จำนวน 1 แห่ง	เด็กเล็กมีสนามเด็กเล่นที่มีความปลอดภัยและเหมาะสม	ศพด.ทน.นว.
			รวมงบประมาณ	88,078,000	26,451,400	21,131,400	22,621,400			
			รวมจำนวนโครงการ	21	36	35	36			

รายละเอียดโครงการพัฒนา
แผนพัฒนาท้องถิ่นสี่ปี (พ.ศ.2561 ถึง 2564)
เทศบาลนครนครสวรรค์

ก. ยุทธศาสตร์จังหวัดที่ 3 พัฒนาศักยภาพทุนมนุษย์และเสริมสร้างสังคมเข้มแข็ง

ข. ยุทธศาสตร์การพัฒนาของ อปท. ในเขตจังหวัดที่ 7 การสร้างธรรมาภิบาลและการบริหารกิจการบ้านเมืองที่ดี

6. ยุทธศาสตร์ด้านการบริหารจัดการที่ดี

6.8 แผนงานสังคมสงเคราะห์

แบบ ผ.01

ที่	โครงการ	วัตถุประสงค์	เป้าหมาย (ผลผลิตของโครงการ)	งบประมาณและที่ผ่านมา				ตัวชี้วัด (KPI)	ผลลัพธ์ที่คาดว่าจะได้รับ	หน่วยงานที่รับผิดชอบ
				2561 (บาท)	2562 (บาท)	2563 (บาท)	2564 (บาท)			
1	ปรับปรุงซ่อมแซมอาคารศูนย์สาธิตแสดงสินค้า	เพื่อพัฒนาอาคารสถานที่ให้มีประสิทธิภาพและได้มาตรฐาน	ปรับปรุงซ่อมแซมอาคารศูนย์สาธิตแสดงสินค้า	5,000,000	5,000,000	5,000,000	5,000,000	เป็นไปตามข้อกำหนดของสัญญา	พัฒนาอาคารให้มีประสิทธิภาพและได้มาตรฐาน	กองสวัสดิการสังคม
2	ปรับปรุงซ่อมแซมบำรุงรักษาหอกระจายข่าวประจำหมู่บ้าน/ชุมชน	เพื่อให้หอกระจายข่าวหมู่บ้าน/ชุมชน ใช้งานได้ตามปกติ	ปรับปรุงซ่อมแซมบำรุงรักษาหอกระจายข่าวประจำหมู่บ้าน/ชุมชน	100,000	100,000	100,000	100,000	เป็นไปตามข้อกำหนดของสัญญา	ประชาชนได้รับข่าวสารจากทางเทศบาล	กองสวัสดิการสังคม
			รวมงบประมาณ	5,100,000	5,100,000	5,100,000	5,100,000			
			รวมจำนวนโครงการ	2	2	2	2			

รายละเอียดโครงการพัฒนา
แผนพัฒนาท้องถิ่นสี่ปี (พ.ศ.2561 ถึง 2564)
สำหรับ อุดหนุนองค์กรปกครองส่วนท้องถิ่น ส่วนราชการ รัฐวิสาหกิจ องค์กรประชาชน
เทศบาลนครนครสวรรค์

- ก. ยุทธศาสตร์จังหวัดที่ 3 พัฒนาศักยภาพทุนมนุษย์และเสริมสร้างสังคมเข้มแข็ง
- ข. ยุทธศาสตร์การพัฒนาของ อปท. ในเขตจังหวัดนครสวรรค์ ที่ 3 พัฒนาการศึกษาและส่งเสริมคุณภาพชีวิต
- 1. ยุทธศาสตร์ด้านการสาธารณสุขและสิ่งแวดล้อม

1.1 แผนงานสาธารณสุข

แบบ ผ.02

ที่	โครงการ	วัตถุประสงค์	เป้าหมาย (ผลผลิตของโครงการ)	งบประมาณและที่ผ่านมา				ตัวชี้วัด (KPI)	ผลลัพธ์ที่คาดว่าจะได้รับ	หน่วยงานที่รับผิดชอบ	หน่วยงานที่ขอรับเงินอุดหนุน
				2561 (บาท)	2562 (บาท)	2563 (บาท)	2564 (บาท)				
1	พัฒนางานสาธารณสุข มูลฐานในเขตเทศบาล	1. พัฒนาศักยภาพด้าน สาธารณสุขของประชาชน 2. แก้ไขปัญหาสาธารณสุข 3. จัดบริการสุขภาพเบื้องต้น ในศูนย์สาธารณสุขมูลฐาน ชุมชน	ชุมชน จำนวน 71 แห่ง	1,065,000	1,065,000	1,065,000	1,065,000	ประชาชนมี ความรู้ด้านสุขภาพ เพิ่มขึ้นไม่น้อยกว่า ร้อยละ 80	ประชาชนสามารถ ดูแลด้านสุขภาพ ตนเอง ครอบคลุม และชุมชนได้	สำนักงาน สาธารณสุขฯ กลุ่มงานส่งเสริม สุขภาพ	อสม.นครสวรรค์
			รวมงบประมาณ	1,065,000	1,065,000	1,065,000	1,065,000				
			รวมจำนวนโครงการ	1	1	1	1				

รายละเอียดโครงการพัฒนา
แผนพัฒนาท้องถิ่นสี่ปี (พ.ศ.2561 ถึง 2564)
สำหรับ อุดหนุนองค์กรปกครองส่วนท้องถิ่น ส่วนราชการ รัฐวิสาหกิจ องค์กรประชาชน
เทศบาลนครนครสวรรค์

- ก. ยุทธศาสตร์จังหวัดที่ 3 พัฒนาศักยภาพทุนมนุษย์และเสริมสร้างสังคมเข้มแข็ง
ข. ยุทธศาสตร์การพัฒนาของ อปท. ในเขตจังหวัดที่ 3 พัฒนาการศึกษาศึกษาและส่งเสริมคุณภาพชีวิต
2. ยุทธศาสตร์ด้านการศึกษา ศาสนา วัฒนธรรมและนันทนาการ

2.1 แผนงานการศึกษา

แบบ ผ.02

ที่	โครงการ	วัตถุประสงค์	เป้าหมาย (ผลผลิตของโครงการ)	งบประมาณและที่ผ่านมา				ตัวชี้วัด (KPI)	ผลลัพธ์ที่คาดว่าจะได้รับ	หน่วยงานที่ รับผิดชอบ	หน่วยงานที่ขอรับ เงินอุดหนุน
				2561 (บาท)	2562 (บาท)	2563 (บาท)	2564 (บาท)				
1	ขยายเขตระบบจำหน่ายไฟฟ้า ท.4	เพื่อขยายระบบไฟฟ้ารองรับอาคารเรียนใหม่	ขยายเขตไฟฟ้าหม้อแปลง	520,000				จำนวน 1 แห่ง	มีไฟฟ้าพอเพียงต่อการจัดการเรียนการสอน	ท.4	การไฟฟ้าส่วนภูมิภาคจังหวัดนครสวรรค์
2	ขยายเขตระบบจำหน่ายไฟฟ้า ท.6	เพื่อให้ไฟฟ้าเพียงพอในการใช้งาน	ขยายเขตไฟฟ้าอาคารใหม่	520,000				จำนวน 1 แห่ง	มีไฟฟ้าใช้เพียงพอ	ท.6	การไฟฟ้าส่วนภูมิภาคจังหวัดนครสวรรค์
3	ขยายเขตระบบจำหน่ายไฟฟ้า ท.8	เพื่อรองรับตึกที่สร้างใหม่ให้นักเรียนมีไฟฟ้าใช้อย่างเพียงพอ	ขยายเขตไฟฟ้าหม้อแปลง	500,000				จำนวน 1 จุด	นักเรียนมีไฟฟ้าใช้อย่างเพียงพอต่อความต้องการ	ท.8	การไฟฟ้าส่วนภูมิภาคจังหวัดนครสวรรค์
4	สนับสนุนอาหารกลางวัน ร.ร.อนุบาลนครสวรรค์	เพื่อให้นักเรียนได้รับอาหารที่ถูกสุขลักษณะ มีการพัฒนาด้านร่างกายและมีน้ำหนักตามเกณฑ์	สนับสนุนอาหารกลางวัน ร.ร.อนุบาลนครสวรรค์	10,596,000	10,596,000	10,596,000	10,596,000	จำนวนนักเรียนที่รับการสนับสนุน	นักเรียนมีสุขภาพดี มีน้ำหนักตามเกณฑ์	สำนักการศึกษา	ร.ร.อนุบาลนครสวรรค์
5	สนับสนุนอาหารกลางวัน ร.ร.อนุบาลเมืองนครสวรรค์	เพื่อให้นักเรียนได้รับอาหารที่ถูกสุขลักษณะ มีการพัฒนาด้านร่างกายและมีน้ำหนักตามเกณฑ์	สนับสนุนอาหารกลางวัน ร.ร.อนุบาลเมืองนครสวรรค์	4,660,000	4,660,000	4,660,000	4,660,000	จำนวนนักเรียนที่รับการสนับสนุน	นักเรียนมีสุขภาพดี มีน้ำหนักตามเกณฑ์	สำนักการศึกษา	ร.ร.อนุบาลเมืองนครสวรรค์
			รวมงบประมาณ	16,796,000	15,256,000	15,256,000	15,256,000				
			รวมจำนวนโครงการ	5	2	2	2				

รายละเอียดโครงการพัฒนา
แผนพัฒนาท้องถิ่นสี่ปี (พ.ศ.2561 ถึง 2564)
สำหรับ อุดหนุนองค์กรปกครองส่วนท้องถิ่น ส่วนราชการ รัฐวิสาหกิจ องค์กรประชาชน
เทศบาลนครนครสวรรค์

- ก. ยุทธศาสตร์จังหวัดที่ 3 พัฒนาศักยภาพทุนมนุษย์และเสริมสร้างสังคมเข้มแข็ง
ข. ยุทธศาสตร์การพัฒนาของ อปท. ในเขตจังหวัดที่ 3 พัฒนาการศึกษาระดับและส่งเสริมคุณภาพชีวิต
2. ยุทธศาสตร์ด้านการศึกษา ศาสนา วัฒนธรรมและนันทนาการ

2.1 แผนงานบริหารงานทั่วไป

แบบ ผ.02

ที่	โครงการ	วัตถุประสงค์	เป้าหมาย (ผลผลิตของโครงการ)	งบประมาณและที่ผ่านมา				ตัวชี้วัด (KPI)	ผลลัพธ์ที่คาดว่าจะได้รับ	หน่วยงานที่ รับผิดชอบ	หน่วยงานที่ขอรับ เงินอุดหนุน
				2561 (บาท)	2562 (บาท)	2563 (บาท)	2564 (บาท)				
1	อุดหนุนโครงการอนุรักษ์และส่งเสริมงานประเพณีแห่เจ้าพ่อเจ้าแม่ปากน้ำโพ	เพื่อเป็นการส่งเสริมการท่องเที่ยวภายในจังหวัด	สนับสนุนงานประเพณีแห่เจ้าพ่อ-เจ้าแม่ ปากน้ำโพ ปีละ 1 ครั้ง	2,000,000	2,000,000	2,000,000	2,000,000	เป็นไปตามข้อกำหนดของโครงการ	ประเพณีของท้องถิ่นคงอยู่ต่อไป	สำนักปลัดเทศบาล งานส่งเสริมการท่องเที่ยว	คณะกรรมการเจ้าพ่อเจ้าแม่ปากน้ำโพ
			รวมงบประมาณ	2,000,000	2,000,000	2,000,000	2,000,000				
			รวมจำนวนโครงการ	1	1	1	1				

รายละเอียดโครงการพัฒนา
แผนพัฒนาท้องถิ่นสี่ปี (พ.ศ.2561 ถึง 2564)
สำหรับ อุดหนุนองค์กรปกครองส่วนท้องถิ่น ส่วนราชการ รัฐวิสาหกิจ องค์กรประชาชน
เทศบาลนครนครสวรรค์

ก. ยุทธศาสตร์จังหวัดที่ 3 พัฒนาศักยภาพทุนมนุษย์และเสริมสร้างสังคมเข้มแข็ง

ข. ยุทธศาสตร์การพัฒนาของ อปท. ในเขตจังหวัดที่ 7 การสร้างธรรมาภิบาลและการบริหารกิจการบ้านเมืองที่ดี

6. ยุทธศาสตร์ด้านการบริหารจัดการที่ดี

6.1 แผนงานการพาณิชย์

แบบ ผ.02

ที่	โครงการ	วัตถุประสงค์	เป้าหมาย (ผลผลิตของโครงการ)	งบประมาณและที่ผ่านมา				ตัวชี้วัด (KPI)	ผลลัพธ์ที่คาดว่าจะได้รับ	หน่วยงานที่รับผิดชอบ	หน่วยงานที่ขอรับเงินอุดหนุน
				2561 (บาท)	2562 (บาท)	2563 (บาท)	2564 (บาท)				
1	ติดตั้งหม้อแปลงไฟฟ้าที่โรงสูบน้ำแรงต่ำที่ 3	เพื่อขยายเขตระบบจำหน่ายไฟฟ้าโรงสูบน้ำแรงต่ำ ที่ 3	งานก่อสร้างระบบไฟฟ้าและติดตั้งหม้อแปลงไฟฟ้าโรงสูบน้ำแรงต่ำที่ 3 ระบบ 22 เควี 3 เฟส ขนาด 1,000 เควีเอ และย้ายหม้อแปลงไฟฟ้าขนาด 500 เควีเอ มาติดตั้งที่โรงสูบน้ำแรงต่ำที่ 1 จำนวน 1 งาน	2,000,000	2,000,000			จำนวนระบบจำหน่ายไฟฟ้าที่ติดตั้ง	ประชาชนมีน้ำสะอาดใช้อุปโภค-บริโภคอย่างทั่วถึงและเพียงพอ	สำนักงานประปา	การไฟฟ้าส่วนภูมิภาคจังหวัดนครสวรรค์
			รวมงบประมาณ	2,000,000	2,000,000	-	-				
			รวมจำนวนโครงการ	1	1	-	-				

รายละเอียดโครงการพัฒนา
แผนพัฒนาท้องถิ่นสี่ปี (พ.ศ.2561 ถึง 2564)
สำหรับ อุดหนุนองค์กรปกครองส่วนท้องถิ่น ส่วนราชการ รัฐวิสาหกิจ องค์กรประชาชน
เทศบาลนครนครสวรรค์

ก. ยุทธศาสตร์จังหวัดที่ 1 พัฒนาศักยภาพการผลิตสินค้าเกษตรเพื่ออุตสาหกรรมและการแปรรูป

ข. ยุทธศาสตร์การพัฒนาของ อปท. ในเขตจังหวัดที่ 1 พัฒนาโครงสร้างพื้นฐาน

4. ยุทธศาสตร์พัฒนาคุณภาพเมือง

4.1 แผนงานอุตสาหกรรมและการโยธา

แบบ ผ.02

ที่	โครงการ	วัตถุประสงค์	เป้าหมาย (ผลผลิตของโครงการ)	งบประมาณและที่ผ่านมา				ตัวชี้วัด (KPI)	ผลลัพธ์ที่คาดว่าจะได้รับ	หน่วยงานที่รับผิดชอบ	หน่วยงานที่ขอรับเงินอุดหนุน
				2561 (บาท)	2562 (บาท)	2563 (บาท)	2564 (บาท)				
1	ขยายเขตระบบจำหน่ายไฟฟ้าสาธารณะบริเวณ ม. 12 ต.วัดไทร อ.เมือง จ. นครสวรรค์ ซอยหลังหมู่บ้านทรัพย์ทวี	เพื่อให้ผู้ใช้เส้นทางได้รับความสะดวกปลอดภัยในการเดินทาง การจราจร การขนส่ง	ปักเสาพาดสาย พร้อมติดตั้งชุดโคมไฟสาธารณะ 2x36 W (LT) จำนวน 3 ชุด บริเวณซอยหลังหมู่บ้านทรัพย์ทวี รายละเอียดตามหนังสือแจ้งค่าใช้จ่ายของการไฟฟ้าส่วนภูมิภาคจังหวัดนครสวรรค์	62,000				จำนวนไฟฟ้าสาธารณะ	ประชาชนได้รับความสะดวกปลอดภัยจากเหตุร้ายและสะดวกในการสัญจร	สำนักงานช่าง	การไฟฟ้าส่วนภูมิภาคจังหวัดนครสวรรค์

4.1 แผนงานอุตสาหกรรมและการโยธา

ที่	โครงการ	วัตถุประสงค์	เป้าหมาย (ผลผลิตของโครงการ)	งบประมาณและที่ผ่านมา				ตัวชี้วัด (KPI)	ผลลัพธ์ที่คาดว่าจะได้รับ	หน่วยงานที่รับผิดชอบ	หน่วยงานที่ขอรับเงินอุดหนุน
				2561 (บาท)	2562 (บาท)	2563 (บาท)	2564 (บาท)				
2	ขยายเขตระบบจำหน่ายไฟฟ้าสาธารณะบริเวณ ม. 10 ต.วัดไทร อ.เมือง จ. นครสวรรค์ ชุมชนเจ้าแม่ศรีจันทร์	เพื่อให้ผู้ใช้เส้นทางได้รับความสะดวกปลอดภัยในการเดินทาง การจราจร การขนส่ง	ปักเสาพาดสาย พร้อมติดตั้งชุดโคมไฟสาธารณะ 2x36 W (LT) จำนวน 13 ชุด บริเวณชุมชนเจ้าแม่ศรีจันทร์ รายละเอียดตามหนังสือแจ้งค่าใช้จ่ายของการไฟฟ้าส่วนภูมิภาคจังหวัดนครสวรรค์	190,000				จำนวนไฟฟ้าสาธารณะ	ประชาชนได้รับความสะดวกปลอดภัยจากเหตุร้ายและสะดวกในการสัญจร	สำนักงานช่าง	การไฟฟ้าส่วนภูมิภาคจังหวัดนครสวรรค์
3	ขยายเขตระบบจำหน่ายไฟฟ้าสาธารณะบริเวณ ม. 10 ต.วัดไทร อ.เมือง จ. นครสวรรค์ โค้งตาเพ็ง	เพื่อให้ผู้ใช้เส้นทางได้รับความสะดวกปลอดภัยในการเดินทาง การจราจร การขนส่ง	ปักเสาพาดสาย พร้อมติดตั้งชุดโคมไฟสาธารณะ 2x36 W (HT) จำนวน 2 ชุด บริเวณโค้งตาเพ็ง รายละเอียดตามหนังสือแจ้งค่าใช้จ่ายของการไฟฟ้าส่วนภูมิภาคจังหวัดนครสวรรค์	90,000				จำนวนไฟฟ้าสาธารณะ	ประชาชนได้รับความสะดวกปลอดภัยจากเหตุร้ายและสะดวกในการสัญจร	สำนักงานช่าง	การไฟฟ้าส่วนภูมิภาคจังหวัดนครสวรรค์

4.1 แผนงานอุตสาหกรรมและการโยธา

แบบ ผ.02

ที่	โครงการ	วัตถุประสงค์	เป้าหมาย (ผลผลิตของโครงการ)	งบประมาณและที่ผ่านมา				ตัวชี้วัด (KPI)	ผลลัพธ์ที่คาดว่าจะได้รับ	หน่วยงานที่รับผิดชอบ	หน่วยงานที่ขอรับเงินอุดหนุน
				2561 (บาท)	2562 (บาท)	2563 (บาท)	2564 (บาท)				
4	ขยายเขตระบบจำหน่ายไฟฟ้าสาธารณะบริเวณ ม. 10 ต.วัดไทร อ.เมือง จ. นครสวรรค์ ฝั่งตรงข้าม หมู่บ้านการเคหะ	เพื่อให้ผู้ใช้เส้นทางได้รับความสะดวกปลอดภัยในการเดินทาง การจราจร การขนส่ง	ปักเสาพาดสาย พร้อมติดตั้งชุดโคมไฟสาธารณะ 2x36 W (LT) จำนวน 4 ชุด บริเวณฝั่งตรงข้าม หมู่บ้านการเคหะ รายละเอียดตามหนังสือแจ้งค่าใช้จ่ายของการไฟฟ้าส่วนภูมิภาคจังหวัดนครสวรรค์	51,000				จำนวนไฟฟ้าสาธารณะ	ประชาชนได้รับความสะดวกปลอดภัยจากเหตุร้ายและสะดวกในการสัญจร	สำนักงานช่าง	การไฟฟ้าส่วนภูมิภาคจังหวัดนครสวรรค์
5	ขยายเขตไฟฟ้าสาธารณะภายในเขตเทศบาล (เสนอโดยชุมชนในเขตเทศบาล)	เพื่อให้ผู้ใช้เส้นทางได้รับความสะดวกปลอดภัยในการเดินทาง การจราจร การขนส่ง	ปักเสาพาดสายติดตั้งโคมไฟถนนภายในเขตเทศบาล	1,200,000	1,200,000	1,200,000	1,200,000	จำนวนไฟฟ้าสาธารณะ	ประชาชนได้รับความสะดวก ปลอดภัย จากเหตุร้ายและสะดวกในการสัญจร	สำนักงานช่าง	การไฟฟ้าส่วนภูมิภาคจังหวัดนครสวรรค์
6	อุดหนุนขยายเขตไฟฟ้าและติดตั้งโคมไฟถนนฝั่งเมืองถึงบริเวณที่ก่อสร้างอาคารสัญลักษณ์ต้นแม่น้ำเจ้าพระยา	เพื่อให้ประชาชนได้รับความปลอดภัยในการเดินทางและขนส่งและให้มีไฟฟ้าใช้บริเวณอาคารสัญลักษณ์ต้นแม่น้ำเจ้าพระยา	ปักเสาพาดสายพร้อมขยายไฟฟ้าพร้อมติดตั้งโคมไฟถนน ความยาว 800 เมตร	3,000,000	3,000,000	3,000,000	3,000,000	จำนวนความยาวปักเสาพาดสายไฟฟ้า	ประชาชนได้รับความสะดวกปลอดภัยในการคมนาคมและบริเวณพื้นที่อาคารสัญลักษณ์ต้นแม่น้ำเจ้าพระยามีไฟฟ้าใช้	สำนักงานช่าง	การไฟฟ้าส่วนภูมิภาคจังหวัดนครสวรรค์
			รวมงบประมาณ	4,593,000	4,200,000	4,200,000	4,200,000				
			รวมจำนวนโครงการ	6	2	2	2				

รายละเอียดโครงการพัฒนา
แผนพัฒนาท้องถิ่นสี่ปี (พ.ศ.2561 ถึง 2564)
สำหรับ ประธานโครงการพัฒนาจังหวัด
เทศบาลนครนครสวรรค์

ก. ยุทธศาสตร์จังหวัดที่ 1 พัฒนาศักยภาพการผลิตสินค้าเกษตรเพื่ออุตสาหกรรมและการแปรรูป

ข. ยุทธศาสตร์การพัฒนาของ อปท. ในเขตจังหวัดที่ 1 พัฒนาโครงสร้างพื้นฐาน

4. ยุทธศาสตร์พัฒนากายภาพเมือง

4.1 แผนงานอุตสาหกรรมและการโยธา

แบบ ผ.05

ที่	โครงการ	วัตถุประสงค์	เป้าหมาย (ผลผลิตของโครงการ)	งบประมาณและที่ผ่านมา				ตัวชี้วัด (KPI)	ผลลัพธ์ที่คาดว่าจะได้รับ	หน่วยงานที่รับผิดชอบหลัก
				2561 (บาท)	2562 (บาท)	2563 (บาท)	2564 (บาท)			
1	ก่อสร้างเขื่อนป้องกันตลิ่งริมแม่น้ำน่าน ตั้งแต่ศาลเจ้าถึงสะพานข้ามแม่น้ำน่านฝั่งตรงข้ามวัดปากน้ำโพเหนือ	เพื่อป้องกันตลิ่งริมแม่น้ำพัง	เขื่อนป้องกันตลิ่งและถนน ล้างหลังเขื่อน ยาว 1,810 เมตร ตามแบบแปลน รายละเอียดเทศบาล			176,000,000 เงินอุดหนุน	176,000,000 เงินอุดหนุน	จำนวนความยาวเขื่อนป้องกันตลิ่งและถนนล้างหลังเขื่อน	ราษฎรที่อยู่อาศัยในพื้นที่ได้รับความสะดวกปลอดภัย มีเส้นทางคมนาคมใช้สัญจรป้องกันปัญหาน้ำเอ่อล้นตลิ่ง	สำนักงานช่าง
2	ก่อสร้างเขื่อนป้องกันตลิ่งริมแม่น้ำเจ้าพระยา ฝั่งวัดเขา ตั้งแต่บริเวณเชิงสะพานเดชา ถึงหน้าบริษัทเสริมสุข จำกัด	เพื่อป้องกันตลิ่งริมแม่น้ำพัง	เขื่อนป้องกันตลิ่งและปรับปรุงถนนหลังเขื่อนยาว 1,320 เมตรตามแบบแปลน รายละเอียดเทศบาล		150,000,000 เงินอุดหนุน	150,000,000 เงินอุดหนุน	150,000,000 เงินอุดหนุน	จำนวนความยาวเขื่อนป้องกันตลิ่งและถนนหลังเขื่อน	ราษฎรที่อยู่อาศัยในพื้นที่ได้รับความสะดวกปลอดภัยมีเส้นทางคมนาคมใช้สัญจรป้องกันปัญหาน้ำเอ่อล้นตลิ่ง	สำนักงานช่าง

4.1 แผนงานอุตสาหกรรมและการโยธา

ที่	โครงการ	วัตถุประสงค์	เป้าหมาย (ผลผลิตของโครงการ)	งบประมาณและที่ผ่านมา				ตัวชี้วัด (KPI)	ผลลัพธ์ที่คาดว่าจะได้รับ	หน่วยงานที่รับผิดชอบหลัก
				2561 (บาท)	2562 (บาท)	2563 (บาท)	2564 (บาท)			
3	ก่อสร้างคันป้องกันน้ำท่วมถนนริมน้ำจากหน้าโรงเรียนอนุบาลไปตามริมแม่น้ำเจ้าพระยาถึงข้างวัดเขื่อนแดงและตามแนวถนนสวรรคค์วิถี ถึงแยกสันคู	เพื่อป้องกันน้ำท่วมชุมชนเมืองนครสวรรค์	คันป้องกันน้ำท่วมยาว 3,224 เมตร พร้อมงานประกอบตามแบบแปลนรายละเอียดของเทศบาล	150,000,000 เงินอุดหนุน	150,000,000 เงินอุดหนุน	150,000,000 เงินอุดหนุน	150,000,000 เงินอุดหนุน	จำนวนความยาวคันป้องกันน้ำท่วม	ป้องกันปัญหาน้ำท่วมได้อย่างเต็มรูปแบบ	สำนักงานช่าง
4	ก่อสร้างเขื่อนป้องกันตลิ่งริมแม่น้ำปิงบริเวณเกาะยมจากจุดสิ้นสุดเขื่อนบริเวณต้นน้ำเจ้าพระยาถึงเชิงสะพานนิมมานรดี	เพื่อป้องกันตลิ่งริมแม่น้ำปิง	เขื่อนป้องกันตลิ่งและถนนลำลองหลังเขื่อน ยาว 1,178 เมตร ตามแบบแปลนรายละเอียดของเทศบาล	117,800,000 เงินอุดหนุน	117,800,000 เงินอุดหนุน	117,800,000 เงินอุดหนุน	117,800,000 เงินอุดหนุน	จำนวนความยาวเขื่อนป้องกันตลิ่งและถนนลำลองหลังเขื่อน	ราษฎรที่อยู่อาศัยในพื้นที่ได้รับความสะดวกปลอดภัย มีเส้นทางคมนาคมใช้สัญจรป้องกันปัญหาน้ำเอ่อล้นตลิ่ง	สำนักงานช่าง
5	ก่อสร้างเขื่อนป้องกันตลิ่งริมแม่น้ำน่านบริเวณเกาะยม จากจุดสิ้นสุดเขื่อนบริเวณต้นน้ำเจ้าพระยาถึงสะพานข้ามแม่น้ำน่านฝั่งวัดปากน้ำโพเหนือ	เพื่อป้องกันตลิ่งริมแม่น้ำปิง	เขื่อนป้องกันตลิ่งและถนนลำลองหลังเขื่อน ยาว 1,580 เมตร ตามแบบแปลนรายละเอียดของเทศบาล		158,000,000 เงินอุดหนุน	158,000,000 เงินอุดหนุน	158,000,000 เงินอุดหนุน	จำนวนความยาวเขื่อนป้องกันตลิ่งและถนนลำลองหลังเขื่อน	ราษฎรที่อยู่อาศัยในพื้นที่ได้รับความสะดวกปลอดภัย มีเส้นทางคมนาคมใช้สัญจรป้องกันปัญหาน้ำเอ่อล้นตลิ่ง	สำนักงานช่าง

4.1 แผนงานอุตสาหกรรมและการโยธา

ที่	โครงการ	วัตถุประสงค์	เป้าหมาย (ผลผลิตของโครงการ)	งบประมาณและที่ผ่านมา				ตัวชี้วัด (KPI)	ผลลัพธ์ที่คาดว่าจะได้รับ	หน่วยงานที่รับผิดชอบหลัก
				2561 (บาท)	2562 (บาท)	2563 (บาท)	2564 (บาท)			
6	ก่อสร้างเขื่อนป้องกันตลิ่งริมแม่น้ำเจ้าพระยา ตั้งแต่ศาลเจ้าถึงท่าข้าวกำนันทรง	เพื่อป้องกันตลิ่งริมแม่น้ำพัง	เขื่อนป้องกันตลิ่งและถนน ล้างหลังเขื่อนยาว 958 เมตร ตามแบบแปลนรายละเอียดเทศบาล	95,800,000 เงินอุดหนุน	95,800,000 เงินอุดหนุน	95,800,000 เงินอุดหนุน	95,800,000 เงินอุดหนุน	จำนวนความยาวเขื่อนป้องกันตลิ่งและถนนล้างหลังเขื่อน	ราษฎรที่อยู่อาศัยในพื้นที่ได้รับความสะดวกปลอดภัย มีเส้นทางคมนาคมใช้สัญจรป้องกันปัญหาน้ำเอ่อล้นตลิ่ง	สำนักงานช่าง
7	ก่อสร้างเขื่อนป้องกันตลิ่งบริเวณเกาะยม จากสะพานนิมมานรดี ถึงบริเวณวัดคลองคาง	เพื่อป้องกันตลิ่งริมแม่น้ำพัง	เขื่อนป้องกันตลิ่งและปรับปรุงถนนหลังเขื่อนยาว 457 เมตร ตามแบบแปลนรายละเอียดเทศบาล			45,700,000 เงินอุดหนุน	45,700,000 เงินอุดหนุน	จำนวนความยาวเขื่อนป้องกันตลิ่งและถนนหลังเขื่อน	ราษฎรที่อยู่อาศัยในพื้นที่ได้รับความสะดวกปลอดภัย มีเส้นทางคมนาคมใช้สัญจรป้องกันปัญหาน้ำเอ่อล้นตลิ่ง	สำนักงานช่าง
8	ก่อสร้างเขื่อนป้องกันตลิ่งพังริมแม่น้ำเจ้าพระยา บริเวณเกาะญวน	เพื่อป้องกันตลิ่งริมแม่น้ำพัง	เขื่อนป้องกันตลิ่ง ยาว 1,324 เมตร ตามแบบแปลนรายละเอียดของเทศบาล	85,000,000 เงินอุดหนุน	85,000,000 เงินอุดหนุน	85,000,000 เงินอุดหนุน	85,000,000 เงินอุดหนุน	จำนวนความยาวเขื่อนป้องกันตลิ่ง	ป้องกันตลิ่งพังและทำให้เกิดความสวยงามตระการตา สร้างความประทับใจแก่ผู้มาเยี่ยมชม	สำนักงานช่าง

4.1 แผนงานอุตสาหกรรมและการโยธา

ที่	โครงการ	วัตถุประสงค์	เป้าหมาย (ผลผลิตของโครงการ)	งบประมาณและที่ผ่านมา				ตัวชี้วัด (KPI)	ผลลัพธ์ที่คาดว่าจะได้รับ	หน่วยงานที่รับผิดชอบหลัก
				2561 (บาท)	2562 (บาท)	2563 (บาท)	2564 (บาท)			
9	ปรับปรุงระบบระบายน้ำถนนโกสีย์จากเชิงสะพานพิชณโลก - ป้อมหนึ่ง (เสนอโดยชุมชนโกมินทร์)	เพื่อให้มีระบบระบายน้ำที่ดี	ท่อระบายน้ำขนาดเส้นผ่าศูนย์กลาง 1.20 เมตร ยาว 2,275 เมตร และท่อระบายน้ำขนาดเส้นผ่าศูนย์กลาง 1.50 เมตร ยาว 1,490 เมตร อาคารดักน้ำเสียและสถานีสูบน้ำเสีย จำนวน 3 แห่ง ตามแบบแปลนรายละเอียดของเทศบาล		50,000,000 เงินอุดหนุน	50,000,000 เงินอุดหนุน	50,000,000 เงินอุดหนุน	จำนวนความยาวท่อระบายน้ำเสีย	ราษฎรที่อยู่อาศัยในพื้นที่ได้รับการคมนาคมที่สะดวก ไม่มีปัญหาน้ำท่วมขัง	สำนักงานช่าง
10	ติดตั้งเครื่องผลักดันน้ำแม่เจ้าพระยา บริเวณใต้สะพานเดชาติวงศ์	เพื่อช่วยให้น้ำในแม่เจ้าพระยาไหลผ่านสะพานเดชาติวงศ์ได้แรงน้ำในช่วงน้ำหลาก	เครื่องผลักดันน้ำไฮดรอลิคพร้อมเครื่องต้นกำลังไฮดรอลิคและปั๊มหีลิกพร้อมระบบบังคับลิ้นวเดินหน้าถอยหลัง ปรับบังคับความเร็วการผลักดันน้ำความสามารถในการดันน้ำไม่น้อยกว่า 90,000 ลิตร/นาที่ จำนวน 30 เครื่อง				150,000,000 เงินอุดหนุน	จำนวนเครื่องผลักดันน้ำไฮดรอลิคพร้อมเครื่องต้นกำลังไฮดรอลิค	ลดระดับน้ำในแม่เจ้าพระยาช่วงที่ไหลผ่านตัวเมืองนครสวรรค์ไม่ก่อปัญหาน้ำเอ่อล้นเข้าตัวเมืองในช่วงอุทกภัย	สำนักงานช่าง
11	พัฒนาพื้นที่เพื่อสวนสาธารณะและกิจกรรมสันทนาการหนองหัวสวน และหนองปลายไร่ (พื้นที่เฉพาะเกาะยม)	เพื่อรองรับการพัฒนาต้นแม่เจ้าพระยาให้เป็นแหล่งท่องเที่ยวระดับประเทศถึงระดับนานาชาติ	ปรับปรุงพื้นที่ ก่อสร้างสวนสาธารณะอาคารกีฬาากลางแจ้งและอาคารกีฬาในร่มในพื้นที่นสล.หนองหัวสวนและหนองปลายไร่ ตามแบบแปลนรายละเอียดของเทศบาล			40,000,000 เงินอุดหนุน	40,000,000 เงินอุดหนุน	จำนวนอาคารกีฬาากลางแจ้งและอาคารกีฬาในร่ม	ราษฎรที่อยู่อาศัยในพื้นที่มีที่ใช้ในการพักผ่อนเพิ่มรายได้จากการท่องเที่ยว	สำนักงานช่าง

4.1 แผนงานอุตสาหกรรมและการโยธา

ที่	โครงการ	วัตถุประสงค์	เป้าหมาย (ผลผลิตของโครงการ)	งบประมาณและที่ผ่านมา				ตัวชี้วัด (KPI)	ผลลัพธ์ที่คาดว่าจะได้รับ	หน่วยงานที่รับผิดชอบหลัก
				2561 (บาท)	2562 (บาท)	2563 (บาท)	2564 (บาท)			
12	ก่อสร้างฝิวจراجร ค.ส.ล. พร้อมระบบระบายน้ำและรวบรวมน้ำเสีย ถนนหลังคั้นป้องกันน้ำท่วมจากบริเวณสุดเขตเทศบาลถึงบริเวณสะพานป้อมหนึ่ง	เพื่อให้ผู้ใช้เส้นทางได้รับความสะดวกปลอดภัยในการเดินทาง การจราจร การขนส่ง	ฝิวจراجร ค.ส.ล. หน้า 0.20 เมตร กว้าง 9.00 เมตร ทางเท้า, โคมไฟถนน พร้อมระบบระบายน้ำและรวบรวมน้ำเสีย ยาวประมาณ 4,500 เมตร ตามแบบแปลนรายละเอียดของเทศบาล	150,000,000	150,000,000	150,000,000	150,000,000	จำนวนฝิวจراجร ค.ส.ล.	ราษฎรที่อยู่อาศัยในพื้นที่ที่มีการคมนาคมที่ดี ได้รับความสะดวกรวดเร็ว ไม่มีปัญหาน้ำท่วมขัง	สำนักงานช่าง
13	ก่อสร้างฝิวจراجร ค.ส.ล. พร้อมท่อระบายน้ำ ตามผังเมืองรวมถนนสาย ข (บริเวณเกาะยม) (เสนอโดยชุมชนเกาะยม)	เพื่อเปิดพื้นที่และรองรับการขยายตัวของชุมชนและปริมาณการจราจรในอนาคต	ฝิวจراجร ค.ส.ล. ขนาด 0.20 เมตร พร้อมท่อระบายน้ำขนาดเส้นผ่าศูนย์กลาง 0.80 เมตร ทางเท้าและโคมไฟถนน เขตทาง กว้างรวม 16 เมตร ยาว 2,450 เมตร ตามแบบแปลนรายละเอียดของเทศบาล			60,000,000 เงินอุดหนุน	60,000,000 เงินอุดหนุน	จำนวนความยาวฝิวจراجรพร้อมท่อระบายน้ำทางเท้าและโคมไฟถนนเขตทาง	ประชาชนมีทางเลือกเส้นทางนี้ใช้ใน การสัญจรเพิ่มขึ้น ลดอุบัติเหตุที่อาจเกิดขึ้นตามแนวทางแยกสายหลักเดิม	สำนักงานช่าง
14	ก่อสร้างฝิวจراجร ค.ส.ล. ถนนพรหมนิมิตร์ พร้อมก่อสร้างเกาะกลางถนนทางเท้า ท่อระบายน้ำ และระบบไฟฟ้าส่องสว่าง	เพื่อให้ประชาชนได้รับความสะดวกในการสัญจรไปมา	ฝิวจراجร ค.ส.ล. หน้า 0.20 เมตร พื้นที่ไม่น้อยกว่า 19,370 ตารางเมตร พร้อมก่อสร้างท่อระบายน้ำทางเท้าและเกาะกลางตามแนวถนนยาว 2,768 เมตร ตามแบบแปลนรายละเอียดของเทศบาล	60,000,000 เงินอุดหนุน	60,000,000 เงินอุดหนุน	60,000,000 เงินอุดหนุน	60,000,000 เงินอุดหนุน	จำนวนพื้นที่ฝิวจراجร	ราษฎรที่อยู่อาศัยในพื้นที่มีการคมนาคมที่ดี ได้รับความสะดวกรวดเร็ว ไม่มีปัญหาน้ำท่วมขัง	สำนักงานช่าง

4.1 แผนงานอุตสาหกรรมและการโยธา

ที่	โครงการ	วัตถุประสงค์	เป้าหมาย (ผลผลิตของโครงการ)	งบประมาณและที่ผ่านมา				ตัวชี้วัด (KPI)	ผลลัพธ์ที่คาดว่าจะได้รับ	หน่วยงานที่รับผิดชอบหลัก
				2561 (บาท)	2562 (บาท)	2563 (บาท)	2564 (บาท)			
15	ก่อสร้างคันป้องกันน้ำท่วมถนนโกสีย์ ตามแนวแม่น้ำปิงตั้งแต่ข้างลานเอนกประสงค์ชุมชนหน้าผาถึงโรงสูบน้ำแรงต่ำ 2. การประปาเทศบาลฯ	เพื่อป้องกันน้ำท่วม	คันป้องกันน้ำท่วมแบบกำแพงกันดิน ค.ส.ล. สูง 9 เมตร พร้อมงานประกอบ ยาวประมาณ 135 เมตร ตามแบบแปลนรายละเอียดของเทศบาล	30,000,000	30,000,000	30,000,000	30,000,000	จำนวนความยาวคันป้องกันน้ำท่วม	ป้องกันปัญหาน้ำท่วมได้อย่างเต็มรูปแบบ	สำนักงานช่าง
16	ก่อสร้างคันป้องกันน้ำท่วมถนนโกสีย์ ตามแนวแม่น้ำปิง บริเวณสะพานพิชญ์โลก	เพื่อป้องกันน้ำท่วม	คันป้องกันน้ำท่วม ค.ส.ล. พร้อมงานประกอบ ยาวประมาณ 112 เมตร ตามแบบแปลนรายละเอียดของเทศบาล	28,000,000	28,000,000	28,000,000	28,000,000	จำนวนความยาวคันป้องกันน้ำท่วม	ป้องกันปัญหาน้ำท่วมได้อย่างเต็มรูปแบบ	สำนักงานช่าง
			รวมงบประมาณ	716,600,000	1,074,600,000	1,396,300,000	1,546,300,000			
			รวมจำนวนโครงการ	8	11	15	16			

รายละเอียดโครงการพัฒนา
แผนพัฒนาท้องถิ่นสี่ปี (พ.ศ.2561 ถึง 2564)
สำหรับ โครงการพัฒนาที่องค์กรปกครองส่วนท้องถิ่นดำเนินการโดยไม่ใช้งบประมาณ
เทศบาลนครนครสวรรค์

- ก. ยุทธศาสตร์จังหวัดที่ 4 การบริหารจัดการทรัพยากรธรรมชาติและสิ่งแวดล้อมอย่างยั่งยืน
- ข. ยุทธศาสตร์การพัฒนาของ อปท. ในเขตจังหวัดที่ 6 การบริหารจัดการทรัพยากรธรรมชาติและสิ่งแวดล้อมอย่างยั่งยืน
- 1. ยุทธศาสตร์ด้านการสาธารณสุขและสิ่งแวดล้อม

1.1 แผนงานสาธารณสุข

แบบ ผ.06

ที่	โครงการ	วัตถุประสงค์	เป้าหมาย (ผลผลิตของโครงการ)	งบประมาณและที่ผ่านมา				ตัวชี้วัด (KPI)	ผลลัพธ์ที่คาดว่าจะได้รับ	หน่วยงานที่รับผิดชอบ
				2561 (บาท)	2562 (บาท)	2563 (บาท)	2564 (บาท)			
1	ส่งเสริมพัฒนาการในเด็กปฐมวัยด้วย DSPM	1.เพื่อให้เด็กอายุ 42 เดือนได้รับการประเมินพัฒนาการด้วย DSPM 2.เด็กที่พัฒนาล่าช้าได้รับการกระตุ้นพัฒนาการ 3.เด็กที่มีพัฒนาการล่าช้ามากได้รับการส่งต่อ	เด็กอายุ 42 เดือน ในโรงเรียน ท.1 - ท.8และโรงเรียนวิชาชีพ	-	-	-	-	1.เด็กอายุ 42 เดือนได้รับการประเมินพัฒนาการด้วย DSPM ร้อยละ 90 2.เด็กที่มีพัฒนาการล่าช้าได้รับการกระตุ้นพัฒนาการร้อยละ 100 3.เด็กที่มีพัฒนาการล่าช้ามากได้รับการส่งต่อร้อยละ 100	1.เด็กอายุ 42 เดือนได้รับการประเมินพัฒนาการด้วยDSPM และการกระตุ้นพัฒนาการที่ถูกต้องตามวัย 2.เด็กที่พัฒนาการล่าช้าได้รับการกระตุ้นพัฒนาการตามวัย 3.เด็กที่พัฒนาการล่าช้ามากได้รับการส่งต่อ	สำนักงานสาธารณสุขกลุ่มงานส่งเสริมสุขภาพ

1.1 แผนงานสาธารณสุข

ที่	โครงการ	วัตถุประสงค์	เป้าหมาย (ผลผลิตของโครงการ)	งบประมาณและที่ผ่านมา				ตัวชี้วัด (KPI)	ผลลัพธ์ที่คาดว่าจะได้รับ	หน่วยงานที่รับผิดชอบ
				2561 (บาท)	2562 (บาท)	2563 (บาท)	2564 (บาท)			
2	ติดตามประเมินการใช้เกลือไอโอดีนในโรงเรียน	1.เพื่อส่งเสริมให้ร้านอาหาร โรงเรียนในโรงเรียนใช้เกลือเสริมไอโอดีนหรือผลิตภัณฑ์เสริมไอโอดีนที่ได้มาตรฐานปรุงประกอบอาหารให้เด็ก 2.เพื่อให้ครัวเรือนเด็กปฐมวัยใช้เกลือเสริมไอโอดีนหรือผลิตภัณฑ์เสริมไอโอดีนที่ได้มาตรฐานปรุงประกอบอาหารให้เด็ก	โรงเรียน ท.1 - ท.8 และโรงเรียนวิชาวดี	-	-	-	-	1.ร้านอาหารและโรงครัวในโรงเรียนใช้เกลือเสริมไอโอดีนหรือผลิตภัณฑ์เสริมไอโอดีนที่ได้มาตรฐานตามประกาศกระทรวงสาธารณสุขในการปรุงประกอบอาหารให้เด็กร้อยละ 100 2.ครัวเรือนเด็กปฐมวัยใช้เกลือเสริมไอโอดีนหรือผลิตภัณฑ์เสริมไอโอดีนที่ได้มาตรฐานตามประกาศกระทรวงสาธารณสุขในการปรุงประกอบอาหารให้เด็ก ร้อยละ ๘๐	1.ครัวเรือนของเด็กปฐมวัยใช้เกลือเสริมไอโอดีนหรือผลิตภัณฑ์เสริมไอโอดีนที่ได้มาตรฐานตามประกาศกระทรวงสาธารณสุขกำหนดไว้ ปรุงประกอบอาหารให้เด็ก 2.ร้านอาหารและโรงครัวในโรงเรียนใช้เกลือเสริมไอโอดีนหรือผลิตภัณฑ์เสริมไอโอดีนที่ได้มาตรฐานตามประกาศกระทรวงสาธารณสุขกำหนดไว้ ปรุงประกอบอาหารให้เด็ก	สำนักงานสาธารณสุขกลุ่มงานส่งเสริมสุขภาพ
			รวมงบประมาณ	-	-	-	-			
			รวมจำนวนโครงการ	2	2	2	2			

รายละเอียดโครงการพัฒนา
แผนพัฒนาท้องถิ่นสี่ปี (พ.ศ.2561 ถึง 2564)
สำหรับ โครงการพัฒนาที่องค์กรปกครองส่วนท้องถิ่นดำเนินการโดยไม่ใช้งบประมาณ
เทศบาลนครนครสวรรค์

- ก. ยุทธศาสตร์จังหวัดที่ 3 พัฒนาศักยภาพทุนมนุษย์และเสริมสร้างสังคมเข้มแข็ง
- ข. ยุทธศาสตร์การพัฒนาของ อปท. ในเขตจังหวัดที่ 7 การสร้างธรรมาภิบาลและการบริหารกิจการบ้านเมืองที่ดี
- 6. ยุทธศาสตร์ด้านการบริหารจัดการที่ดี

6.1 แผนงานบริหารงานทั่วไป

แบบ ผ.06

ที่	โครงการ	วัตถุประสงค์	เป้าหมาย (ผลผลิตของโครงการ)	งบประมาณและที่ผ่านมา				ตัวชี้วัด (KPI)	ผลลัพธ์ที่คาดว่าจะได้รับ	หน่วยงานที่รับผิดชอบ
				2561 (บาท)	2562 (บาท)	2563 (บาท)	2564 (บาท)			
1	บริการประชาชนด้านทะเบียนราษฎรด้วยความรวดเร็ว	ลดขั้นตอนและระยะเวลาในการบริการประชาชนด้านทะเบียนราษฎร	ลดขั้นตอนและระยะเวลาในการให้บริการเหลือ 10-15 นาที ต่อราย	-	-	-	-	จำนวนเวลาที่ลดลง	การปฏิบัติงานรวดเร็ว สร้างความพึงพอใจแก่ประชาชน	งานทะเบียนฯ
2	บริการประชาชนด้านบัตรประจำตัวประชาชนด้วยความรวดเร็ว	ลดขั้นตอนและระยะเวลาในการบริการประชาชนด้านบัตรประจำตัวประชาชน	ลดขั้นตอนและระยะเวลาในการบริการเหลือ 10 นาทีต่อราย	-	-	-	-	จำนวนเวลาที่ลดลง	การปฏิบัติงานรวดเร็ว สร้างความพึงพอใจแก่ประชาชน	งานทะเบียนฯ
			รวมงบประมาณ	-	-	-	-			
			รวมจำนวนโครงการ	2	2	2	2			

คำบำรุงรักษาและปรับปรุงครุภัณฑ์
แผนพัฒนาท้องถิ่นสี่ปี (พ.ศ. 2561-2564)
เทศบาลนครนครสวรรค์

แบบผ.08

ที่	แผนงาน	หมวด	ประเภท	วัตถุประสงค์	เป้าหมาย (ผลผลิตของครุภัณฑ์)	งบประมาณและที่ผ่านมา				หน่วยงาน รับผิดชอบหลัก
						2561 บาท	2562 บาท	2563 บาท	2564 บาท	
1	บริหารงานทั่วไป	ค่าครุภัณฑ์	ครุภัณฑ์งานบ้านงานครัว	เพื่อให้มีเครื่องมือเครื่องใช้ที่จำเป็นเพียงพอสำหรับการปฏิบัติงาน	ไมโครเวฟ จำนวน 1 เครื่อง	13,000				สำนักปลัดเทศบาล งานธุรการ
2	บริหารงานทั่วไป	ค่าครุภัณฑ์	ครุภัณฑ์ยานพาหนะ	เพื่อให้มีเครื่องมือเครื่องใช้ที่จำเป็นเพียงพอสำหรับการปฏิบัติงาน	รถยนต์ส่วนบุคคลเป็นรถบรรทุก (ดีเซล) ขนาด 1 ตัน ปริมาตรกระบอกสูบไม่ต่ำกว่า 2,300 ซีซี แบบดับเบิลแคบเกียร์อัตโนมัติ	895,000				สำนักปลัดเทศบาล งานธุรการ
3	บริหารงานทั่วไป	ค่าครุภัณฑ์	บำรุงรักษาและปรับปรุงครุภัณฑ์ งานป้องกันฯ	เพื่อให้มีเครื่องมือเครื่องใช้เพียงพอ มีประสิทธิภาพต่อการปฏิบัติงานและพัฒนาระบบงานให้ทันสมัยยิ่งขึ้น	บำรุงรักษา/ซ่อมแซมหรือปรับปรุงครุภัณฑ์ของงานป้องกันที่มีวงเงินเกินกว่า 5,000 บาท ประกอบด้วย	600,000				สำนักปลัดเทศบาล งานธุรการ
4	บริหารงานทั่วไป	ค่าครุภัณฑ์	บำรุงรักษาและปรับปรุงครุภัณฑ์ งานป้องกันฯ	เพื่อให้มีเครื่องมือเครื่องใช้เพียงพอ มีประสิทธิภาพต่อการปฏิบัติงานและพัฒนาระบบงานให้ทันสมัยยิ่งขึ้น	ซ่อมใหญ่รถยนต์หมายเลข ทะเบียน ย 0766 นว. จำนวน 1 คัน	200,000				สำนักปลัดเทศบาล งานธุรการ
5	การรักษาความสงบภายใน	ค่าครุภัณฑ์	ครุภัณฑ์คอมพิวเตอร์	เพื่อให้มีเครื่องมือเครื่องใช้ที่จำเป็นเพียงพอสำหรับการปฏิบัติงาน	เครื่องคอมพิวเตอร์ สำหรับสำนักงาน จำนวน 1 เครื่อง	16,000				สำนักปลัดเทศบาล งานเทศกิจ
6	การรักษาความสงบภายใน	ค่าครุภัณฑ์	ครุภัณฑ์คอมพิวเตอร์	เพื่อให้มีเครื่องมือเครื่องใช้ที่จำเป็นเพียงพอสำหรับการปฏิบัติงาน	เครื่องพิมพ์แบบฉีดหมึกพร้อมติดตั้งถังหมึกพิมพ์ (Ink Tank Printer) จำนวน 1 เครื่อง	4,300				สำนักปลัดเทศบาล งานเทศกิจ

คำบำรุงรักษาและปรับปรุงครุภัณฑ์
แผนพัฒนาท้องถิ่นสี่ปี (พ.ศ. 2561-2564)

เทศบาลนครนครสวรรค์

แบบผ.08

ที่	แผนงาน	หมวด	ประเภท	วัตถุประสงค์	เป้าหมาย (ผลผลิตของครุภัณฑ์)	งบประมาณและที่ผ่านมา				หน่วยงาน รับผิดชอบหลัก
						2561 บาท	2562 บาท	2563 บาท	2564 บาท	
7	การรักษาความสงบภายใน	ค่าครุภัณฑ์	ครุภัณฑ์คอมพิวเตอร์	เพื่อให้มีเครื่องมือเครื่องใช้ที่จำเป็นเพียงพอสำหรับการปฏิบัติงาน	เครื่องสำรองไฟคอมพิวเตอร์ จำนวน 1 เครื่อง	3,200				สำนักปลัดเทศบาล งานเทศกิจ
8	บริหารงานทั่วไป	ค่าครุภัณฑ์	ครุภัณฑ์คอมพิวเตอร์	เพื่อให้มีเครื่องมือเครื่องใช้ที่จำเป็นเพียงพอสำหรับการปฏิบัติงาน	เครื่องคอมพิวเตอร์ สำหรับสำนักงาน จำนวน 1 เครื่อง	16,000				สำนักปลัดเทศบาล งานการเจ้าหน้าที่
9	บริหารงานทั่วไป	ค่าครุภัณฑ์	ครุภัณฑ์คอมพิวเตอร์	เพื่อใช้สำหรับอำนวยความสะดวกแก่ประชาชนผู้มารับบริการ	เครื่องสแกนเนอร์สำหรับงานเก็บเอกสารระดับศูนย์บริการแบบที่ 2 จำนวน 1 เครื่อง	29,000				สำนักปลัดเทศบาล งานการเจ้าหน้าที่
10	การรักษาความสงบภายใน	ค่าครุภัณฑ์	ครุภัณฑ์สำนักงาน	เพื่อให้มีเครื่องมือเครื่องใช้ที่จำเป็นเพียงพอสำหรับการปฏิบัติงาน	เครื่องปรับอากาศแบบแยกส่วน ชนิดแขวน ขนาดไม่ต่ำกว่า 36000 บีทียู จำนวน 3 เครื่อง	120,000				สำนักปลัดเทศบาล งานเทศกิจ
11	บริหารงานทั่วไป	ค่าครุภัณฑ์	ครุภัณฑ์สำนักงาน	เพื่อให้มีเครื่องมือเครื่องใช้ที่จำเป็นเพียงพอสำหรับการปฏิบัติงาน	เครื่องปรับอากาศแบบแยกส่วน ชนิดตั้งพื้นหรือชนิดแขวน (มีระบบฟอกอากาศ) ขนาดไม่ต่ำกว่า 26000 บีทียู จำนวน 1 เครื่อง	36,200				สำนักปลัดเทศบาล งานส่งเสริมการ ท่องเที่ยว
12	บริหารงานทั่วไป	ค่าครุภัณฑ์	ครุภัณฑ์สำนักงาน	เพื่อใช้สำหรับอำนวยความสะดวกแก่ประชาชนผู้มารับบริการ	เก้าอี้แถว 4 ที่นั่ง จำนวน 8 ชุดๆ ละ 5,000 บาท	40,000				สำนักปลัดเทศบาล งานทะเบียนราษฎร

คำบำรุงรักษาและปรับปรุงครุภัณฑ์
แผนพัฒนาท้องถิ่นสี่ปี (พ.ศ. 2561-2564)

เทศบาลนครนครสวรรค์

แบบผ.08

ที่	แผนงาน	หมวด	ประเภท	วัตถุประสงค์	เป้าหมาย (ผลผลิตของครุภัณฑ์)	งบประมาณและที่ผ่านมา				หน่วยงาน รับผิดชอบหลัก
						2561 บาท	2562 บาท	2563 บาท	2564 บาท	
13	บริหารงานทั่วไป	ค่าครุภัณฑ์	ครุภัณฑ์สำนักงาน	เพื่อใช้สำหรับอำนวยความสะดวกแก่ประชาชนผู้มารับบริการ	เก้าอี้บาร์ จำนวน 7 ชุดๆ ละ 1500 บาท	10,500				สำนักปลัดเทศบาล งานทะเบียนราษฎร
14	บริหารงานทั่วไป	ค่าครุภัณฑ์	ครุภัณฑ์ยานพาหนะ	เพื่อให้มีเครื่องมือเครื่องใช้ที่จำเป็นเพียงพอสำหรับการปฏิบัติงาน	รถยนต์ส่วนบุคคล เป็นรถบรรทุก (ดีเซล) ขนาด 1 ตัน ปริมาตรกระบอกสูบไม่ต่ำกว่า 2,300 ซีซี แบบดับเบิ้ลแคบ เกียร์อัตโนมัติ	895,000				สำนักปลัดเทศบาล งานทะเบียนราษฎร
15	บริหารงานทั่วไป	ค่าครุภัณฑ์	ครุภัณฑ์ไฟฟ้าและวิทยุ	เพื่อให้มีเครื่องมือเครื่องใช้ที่จำเป็นเพียงพอสำหรับการปฏิบัติงาน	ไฟ Beam 230 จำนวน 2 ดวง กล้องแร็ค ตัวควบคุม พร้อมอุปกรณ์	51,900	51,900			สำนักปลัดเทศบาล งานส่งเสริมการ ท่องเที่ยว
16	บริหารงานทั่วไป	ค่าครุภัณฑ์	ครุภัณฑ์ไฟฟ้าและวิทยุ	เพื่อให้มีเครื่องมือเครื่องใช้ที่จำเป็นเพียงพอสำหรับการปฏิบัติงาน	ไฟพาร์ LED 54x3 w Full Color 3 in 1 สีเต็ม 8 โดม พร้อมแร็คบอร์ดควบคุม ขาดังไฟพาร์ LED แบบมีรอกมือ สายสัญญาณและอุปกรณ์	49,500	49,500			สำนักปลัดเทศบาล งานส่งเสริมการ ท่องเที่ยว
17	บริหารงานทั่วไป	ค่าครุภัณฑ์	ครุภัณฑ์ไฟฟ้าและวิทยุ	เพื่อให้มีเครื่องมือเครื่องใช้ที่จำเป็นเพียงพอสำหรับการปฏิบัติงาน	ลำโพงเนกประสงคมีแอมป์ในตัวพร้อมอุปกรณ์ 2 ชุด	99,000	99,000			สำนักปลัดเทศบาล งานส่งเสริมการ ท่องเที่ยว
18	การรักษาความสงบภายใน	ค่าครุภัณฑ์	ครุภัณฑ์คอมพิวเตอร์	เพื่อมีเครื่องมือเครื่องใช้เพียงพอต่อการปฏิบัติงาน	เครื่องคอมพิวเตอร์ สำหรับสำนักงาน จำนวน 1 เครื่อง	16,000	16,000	16,000	16,000	งานเทศกิจ

คำบำรุงรักษาและปรับปรุงครุภัณฑ์
แผนพัฒนาท้องถิ่นสี่ปี (พ.ศ. 2561-2564)
เทศบาลนครนครสวรรค์

แบบผ.08

ที่	แผนงาน	หมวด	ประเภท	วัตถุประสงค์	เป้าหมาย (ผลผลิตของครุภัณฑ์)	งบประมาณและที่ผ่านมา				หน่วยงาน รับผิดชอบหลัก
						2561 บาท	2562 บาท	2563 บาท	2564 บาท	
19	การรักษาความสงบภายใน	ค่าครุภัณฑ์	ครุภัณฑ์คอมพิวเตอร์	เพื่อมีเครื่องมือเครื่องใช้เพียงพอต่อการปฏิบัติงาน	เครื่องพิมพ์Multifunctionแบบฉีดหมึก (Inkjet)จำนวน 1 เครื่อง	7,700	7,700	7,700	7,700	งานเทศกิจ
20	การรักษาความสงบภายใน	ค่าครุภัณฑ์	ครุภัณฑ์คอมพิวเตอร์	เพื่อมีเครื่องมือเครื่องใช้เพียงพอต่อการปฏิบัติงาน	เครื่องสำรองไฟฟ้า ขนาด 800 VAจำนวน 1 เครื่อง	2,800	2,800	2,800	2,800	งานเทศกิจ
21	การรักษาความสงบภายใน	ค่าครุภัณฑ์	ค่าครุภัณฑ์สำนักงาน	เพื่อมีเครื่องมือเครื่องใช้เพียงพอต่อการปฏิบัติงาน	เครื่องปรับอากาศแบบแยกส่วนชนิดแขวนขนาดไม่ต่ำกว่า 36,000 บีทียู จำนวน 3 เครื่องพร้อมติดตั้ง	141,000	141,000	141,000	141,000	งานเทศกิจ
22	การรักษาความสงบภายใน	ค่าครุภัณฑ์	ค่าครุภัณฑ์สำนักงาน	เพื่อมีเครื่องมือเครื่องใช้เพียงพอต่อการปฏิบัติงาน	โต๊ะคอมพิวเตอร์จำนวน 2 ตัว	4,000	4,000	4,000	4,000	งานเทศกิจ
23	การรักษาความสงบภายใน	ค่าครุภัณฑ์	ค่าครุภัณฑ์สำนักงาน	เพื่อมีเครื่องมือเครื่องใช้เพียงพอต่อการปฏิบัติงาน	เก้าอี้ผู้มาติดต่อ จำนวน 20 ตัว	11,000	11,000	11,000	11,000	งานเทศกิจ
24	การรักษาความสงบภายใน	ค่าครุภัณฑ์	ครุภัณฑ์ยานพาหนะและขนส่ง	เพื่อมีเครื่องมือเครื่องใช้เพียงพอต่อการปฏิบัติงาน	รถบรรทุก(ดีเซล)ขนาด 1 ตัน ปริมาตรกระบะบรรทุกไม่ต่ำกว่า 2,400 ซีซีขับเคลื่อน 2 ล้อ แบบธรรมดา จำนวน 1 คัน	555,000	555,000	555,000	555,000	งานเทศกิจ
25	การรักษาความสงบภายใน	ค่าครุภัณฑ์	ครุภัณฑ์ยานพาหนะและขนส่ง	เพื่อมีเครื่องมือเครื่องใช้เพียงพอต่อการปฏิบัติงาน	รถบรรทุก(ดีเซล)ขนาด 1 ตัน ปริมาตรกระบะบรรทุกไม่ต่ำกว่า 2,400ซีซี ขับเคลื่อน 2 ล้อ แบบดับเบิลแควบ จำนวน 1 คัน	787,000	787,000	787,000	787,000	งานเทศกิจ
26	การรักษาความสงบภายใน	ค่าครุภัณฑ์	ครุภัณฑ์ยานพาหนะและขนส่ง	เพื่อมีเครื่องมือเครื่องใช้เพียงพอต่อการปฏิบัติงาน	หลังคารถบรรทุกขนาด1ตันชนิดอลูมิเนียม จำนวน 1 หลัง	16,000	16,000	16,000	16,000	งานเทศกิจ

คำบำรุงรักษาและปรับปรุงครุภัณฑ์
แผนพัฒนาท้องถิ่นสี่ปี (พ.ศ. 2561-2564)

เทศบาลนครนครสวรรค์

แบบผ.08

ที่	แผนงาน	หมวด	ประเภท	วัตถุประสงค์	เป้าหมาย (ผลผลิตของครุภัณฑ์)	งบประมาณและที่ผ่านมา				หน่วยงาน รับผิดชอบหลัก
						2561 บาท	2562 บาท	2563 บาท	2564 บาท	
27	การรักษาความสงบภายใน	ค่าครุภัณฑ์	ค่าครุภัณฑ์ไฟฟ้าและวิทยุ	เพื่อมีเครื่องมือเครื่องใช้เพียงพอต่อการปฏิบัติงาน	เครื่องรับส่งวิทยุระบบ VHF/FM ชนิดดีตรอนต์ 25 วัดต์	24,000	24,000	24,000	24,000	งานเทศกิจ
28	การรักษาความสงบภายใน	ค่าครุภัณฑ์	ค่าครุภัณฑ์ไฟฟ้าและวิทยุ	เพื่อมีเครื่องมือเครื่องใช้เพียงพอต่อการปฏิบัติงาน	ไฟสัญญาณวับวาบพร้อมสัญญาณเสียงครวญครางและไม้ค้ประกาศ จำนวน 2 ชุด	55,400	55,400	55,400	55,400	งานเทศกิจ
29	การรักษาความสงบภายใน	ค่าครุภัณฑ์	ครุภัณฑ์คอมพิวเตอร์	เพื่อให้มีเครื่องมือเครื่องใช้ที่จำเป็นเพียงพอสำหรับการปฏิบัติงาน	คอมพิวเตอร์สำนักงาน พร้อมเครื่องปริ้นเตอร์และอุปกรณ์ จำนวน 2 เครื่อง	32,000				งานป้องกันฯ
30	การรักษาความสงบภายใน	ค่าครุภัณฑ์	ครุภัณฑ์คอมพิวเตอร์	เพื่อให้มีเครื่องมือเครื่องใช้ที่จำเป็นเพียงพอสำหรับการปฏิบัติงาน	เครื่องพิมพ์ Multifunctionแบบฉีดหมึก (inkjet) จำนวน 2 เครื่อง	15,400				งานป้องกันฯ
31	การรักษาความสงบภายใน	ค่าครุภัณฑ์	ครุภัณฑ์คอมพิวเตอร์	เพื่อให้มีเครื่องมือเครื่องใช้ที่จำเป็นเพียงพอสำหรับการปฏิบัติงาน	เครื่องสำรองไฟคอมพิวเตอร์ จำนวน 2 เครื่อง	5,600				งานป้องกันฯ
32	การรักษาความสงบภายใน	ค่าครุภัณฑ์	ครุภัณฑ์เครื่องดับเพลิง	เพื่อให้มีเครื่องมือเครื่องใช้ที่จำเป็นเพียงพอสำหรับการปฏิบัติงาน	รถยนต์ดับเพลิง สำหรับดับเพลิงในอาคารสูง และอาคารขนาดใหญ่ พร้อมชุดดับเพลิงในอาคาร และอุปกรณ์ ครบชุดคอมพิวเตอร์สำนักงาน พร้อมเครื่องปริ้นเตอร์ จำนวน 1 เครื่อง	6,000,000	6,000,000	6,000,000	6,000,000	งานป้องกันฯ

คำบำรุงรักษาและปรับปรุงครุภัณฑ์
แผนพัฒนาท้องถิ่นสี่ปี (พ.ศ. 2561-2564)

เทศบาลนครนครสวรรค์

แบบผ.08

ที่	แผนงาน	หมวด	ประเภท	วัตถุประสงค์	เป้าหมาย (ผลผลิตของครุภัณฑ์)	งบประมาณและที่ผ่านมา				หน่วยงาน รับผิดชอบหลัก
						2561 บาท	2562 บาท	2563 บาท	2564 บาท	
33	การรักษาความสงบ ภายใน	ค่าครุภัณฑ์	ครุภัณฑ์เครื่องดับเพลิง	เพื่อให้มีเครื่องมือเครื่องใช้ที่ จำเป็นเพียงพอสำหรับการ ปฏิบัติงาน	ชุดดับเพลิงในอาคาร(เสื้อคลุม, กางเกง,หมวก,รองเท้ายูทิด) พร้อมหน้ากากป้องกันควันพิษ จำนวน 1 ชุด	90,000	90,000	90,000	90,000	งานป้องกันฯ
34	การรักษาความสงบ ภายใน	ค่าครุภัณฑ์	ครุภัณฑ์เครื่องดับเพลิง	เพื่อให้มีเครื่องมือเครื่องใช้ที่ จำเป็นเพียงพอสำหรับการ ปฏิบัติงาน	หัวฉีดดับเพลิงในอาคาร จำนวน 1 ชุด	80,000	80,000	80,000	80,000	งานป้องกันฯ
35	การรักษาความสงบ ภายใน	ค่าครุภัณฑ์	ครุภัณฑ์เครื่องดับเพลิง	เพื่อให้มีเครื่องมือเครื่องใช้ที่ จำเป็นเพียงพอสำหรับการ ปฏิบัติงาน	บันไดอลูมิเนียม แบบ 2 ท่อน สำหรับใช้ในงานดับเพลิง จำนวน 3 ชุด	50,000	50,000	50,000	50,000	งานป้องกันฯ
36	การรักษาความสงบ ภายใน	ค่าครุภัณฑ์	ครุภัณฑ์วิทยาศาสตร์ หรือการแพทย์	เพื่อให้มีเครื่องมือเครื่องใช้ที่ จำเป็นเพียงพอสำหรับการ ปฏิบัติงาน	ถังอากาศเครื่องช่วยหายใจ พร้อมหน้ากาก สำหรับใช้กับชุด ดับเพลิงในอาคาร พร้อมอุปกรณ์ จำนวน 1 ชุด	175,000	175,000	175,000	175,000	งานป้องกันฯ
37	การรักษาความสงบ ภายใน	ค่าครุภัณฑ์	ครุภัณฑ์วิทยาศาสตร์ หรือการแพทย์	เพื่อให้มีเครื่องมือเครื่องใช้ที่ จำเป็นเพียงพอสำหรับการ ปฏิบัติงาน	เครื่องตรวจวัดการรั่วของก๊าซ ไวไฟ และแก๊สพิษ แบบ เคลื่อนย้ายได้ พร้อมอุปกรณ์ จำนวน 1 ชุด	175,000	175,000	175,000	175,000	งานป้องกันฯ
38	การรักษาความสงบ ภายใน	ค่าครุภัณฑ์	ครุภัณฑ์วิทยาศาสตร์ หรือการแพทย์	เพื่อให้มีเครื่องมือเครื่องใช้ที่ จำเป็นเพียงพอสำหรับการ ปฏิบัติงาน	เครื่องตรวจจับควันพิษ และแก๊ส รั่ว แบบเคลื่อนย้ายได้ พร้อม อุปกรณ์ จำนวน 1 ชุด	160,000	160,000	160,000	160,000	งานป้องกันฯ
39	การรักษาความสงบ ภายใน	ค่าครุภัณฑ์	ครุภัณฑ์วิทยาศาสตร์ หรือการแพทย์	เพื่อให้มีเครื่องมือเครื่องใช้ที่ จำเป็นเพียงพอสำหรับการ ปฏิบัติงาน	เครื่องขึ้นคืนชีพหัวใจด้วยไฟฟ้า แบบอัตโนมัติ พร้อมอุปกรณ์ จำนวน 4 เครื่อง	500,000	500,000	500,000	500,000	งานป้องกันฯ

คำบำรุงรักษาและปรับปรุงครุภัณฑ์
แผนพัฒนาท้องถิ่นสี่ปี (พ.ศ. 2561-2564)

เทศบาลนครนครสวรรค์

แบบผ.08

ที่	แผนงาน	หมวด	ประเภท	วัตถุประสงค์	เป้าหมาย (ผลผลิตของครุภัณฑ์)	งบประมาณและที่ผ่านมา				หน่วยงาน รับผิดชอบหลัก
						2561 บาท	2562 บาท	2563 บาท	2564 บาท	
40	การรักษาความสงบภายใน	ค่าครุภัณฑ์	ครุภัณฑ์โรงงาน	เพื่อให้มีเครื่องมือเครื่องใช้ที่จำเป็นเพียงพอสำหรับการปฏิบัติงาน	เครื่องฉีดน้ำแรงดันสูง จำนวน 1 เครื่อง	6,000				งานป้องกันฯ
41	การรักษาความสงบภายใน	ค่าครุภัณฑ์	ครุภัณฑ์ยานพาหนะและขนส่ง	เพื่อให้มีเครื่องมือเครื่องใช้ที่จำเป็นเพียงพอสำหรับการปฏิบัติงาน	รถบรรทุก (ดีเซล) แบบดับเบิ้ลแค๊ป ขับเคลื่อน 2 ล้อ ตกแต่งเป็นรถสายตรวจ สำหรับตรวจภายในรอบอุทยานสวรรค์ พร้อมอุปกรณ์ จำนวน 1 คัน	1,100,000	1,100,000	1,100,000	1,100,000	งานป้องกันฯ
42	การรักษาความสงบภายใน	ค่าครุภัณฑ์	ครุภัณฑ์ยานพาหนะและขนส่ง	เพื่อให้มีเครื่องมือเครื่องใช้ที่จำเป็นเพียงพอสำหรับการปฏิบัติงาน	ซ่อมใหญ่รถยนต์ดับเพลิง ทะเบียน ป-5558 (เบอร์ 14)	250,000				งานป้องกันฯ
43	การรักษาความสงบภายใน	ค่าครุภัณฑ์	ครุภัณฑ์ยานพาหนะและขนส่ง	เพื่อให้มีเครื่องมือเครื่องใช้ที่จำเป็นเพียงพอสำหรับการปฏิบัติงาน	ซ่อมใหญ่รถบรรทุกน้ำ ทะเบียน 81-8190 (เบอร์ 16)	250,000				งานป้องกันฯ
44	การรักษาความสงบภายใน	ค่าครุภัณฑ์	ครุภัณฑ์ยานพาหนะและขนส่ง	เพื่อให้มีเครื่องมือเครื่องใช้ที่จำเป็นเพียงพอสำหรับการปฏิบัติงาน	ซ่อมใหญ่รถยนต์ดับเพลิง ทะเบียน บท-4307 (เบอร์ 18)	250,000				งานป้องกันฯ
45	การรักษาความสงบภายใน	ค่าครุภัณฑ์	ครุภัณฑ์ยานพาหนะและขนส่ง	เพื่อให้มีเครื่องมือเครื่องใช้ที่จำเป็นเพียงพอสำหรับการปฏิบัติงาน	ซ่อมใหญ่รถยนต์บันไดเลื่อนอัตโนมัติ ทะเบียน 81-8192 (เบอร์ 10)	250,000				งานป้องกันฯ
46	การรักษาความสงบภายใน	ค่าครุภัณฑ์	ครุภัณฑ์ยานพาหนะและขนส่ง	เพื่อให้มีเครื่องมือเครื่องใช้ที่จำเป็นเพียงพอสำหรับการปฏิบัติงาน	ซ่อมใหญ่รถบรรทุกน้ำ ทะเบียน 81-8185 (เบอร์ 11)		250,000			งานป้องกันฯ

คำบำรุงรักษาและปรับปรุงครุภัณฑ์
แผนพัฒนาท้องถิ่นสี่ปี (พ.ศ. 2561-2564)

เทศบาลนครนครสวรรค์

แบบผ.08

ที่	แผนงาน	หมวด	ประเภท	วัตถุประสงค์	เป้าหมาย (ผลผลิตของครุภัณฑ์)	งบประมาณและที่ผ่านมา				หน่วยงาน รับผิดชอบหลัก
						2561 บาท	2562 บาท	2563 บาท	2564 บาท	
47	การรักษาความสงบภายใน	ค่าครุภัณฑ์	ครุภัณฑ์ยานพาหนะและขนส่ง	เพื่อให้มีเครื่องมือเครื่องใช้ที่จำเป็นเพียงพอสำหรับการปฏิบัติงาน	ซ่อมใหญ่รถบรรทุกน้ำ ทะเบียน 81-8186 (เบอร์ 13)		250,000			งานป้องกันฯ
48	การรักษาความสงบภายใน	ค่าครุภัณฑ์	ครุภัณฑ์ยานพาหนะและขนส่ง	เพื่อให้มีเครื่องมือเครื่องใช้ที่จำเป็นเพียงพอสำหรับการปฏิบัติงาน	ซ่อมใหญ่รถบรรทุกน้ำ ทะเบียน 81-8187 (เบอร์ 17)		250,000			งานป้องกันฯ
49	การรักษาความสงบภายใน	ค่าครุภัณฑ์	ครุภัณฑ์ยานพาหนะและขนส่ง	เพื่อให้มีเครื่องมือเครื่องใช้ที่จำเป็นเพียงพอสำหรับการปฏิบัติงาน	ซ่อมใหญ่รถยนต์บันไดเลื่อน ทะเบียน บท-7264 (ทอน้ำ)		250,000			งานป้องกันฯ
50	การรักษาความสงบภายใน	ค่าครุภัณฑ์	ครุภัณฑ์ยานพาหนะและขนส่ง	เพื่อให้มีเครื่องมือเครื่องใช้ที่จำเป็นเพียงพอสำหรับการปฏิบัติงาน	ซ่อมใหญ่รถบรรทุกน้ำ ทะเบียน 81-8188 (เบอร์ 9)			250,000		งานป้องกันฯ
51	การรักษาความสงบภายใน	ค่าครุภัณฑ์	ครุภัณฑ์ยานพาหนะและขนส่ง	เพื่อให้มีเครื่องมือเครื่องใช้ที่จำเป็นเพียงพอสำหรับการปฏิบัติงาน	ซ่อมใหญ่รถบรรทุกน้ำ ทะเบียน 81-8189 (เบอร์ 15)			250,000		งานป้องกันฯ
52	การรักษาความสงบภายใน	ค่าครุภัณฑ์	ครุภัณฑ์ยานพาหนะและขนส่ง	เพื่อให้มีเครื่องมือเครื่องใช้ที่จำเป็นเพียงพอสำหรับการปฏิบัติงาน	ซ่อมใหญ่รถบรรทุกน้ำ ทะเบียน 81-8253 (เบอร์ 12)			250,000		งานป้องกันฯ
53	การรักษาความสงบภายใน	ค่าครุภัณฑ์	ครุภัณฑ์การเกษตร	เพื่อให้มีเครื่องมือเครื่องใช้ที่จำเป็นเพียงพอสำหรับการปฏิบัติงาน	เครื่องตัดแต่งกิ่งไม้ แบบเครื่องยนต์ จำนวน 2 เครื่อง	100,000	100,000	100,000	100,000	งานป้องกันฯ

คำบำรุงรักษาและปรับปรุงครุภัณฑ์
แผนพัฒนาท้องถิ่นสี่ปี (พ.ศ. 2561-2564)

เทศบาลนครนครสวรรค์

แบบผ.08

ที่	แผนงาน	หมวด	ประเภท	วัตถุประสงค์	เป้าหมาย (ผลผลิตของครุภัณฑ์)	งบประมาณและที่ผ่านมา				หน่วยงาน รับผิดชอบหลัก
						2561 บาท	2562 บาท	2563 บาท	2564 บาท	
54	การรักษาความสงบภายใน	ค่าครุภัณฑ์	บำรุงรักษาและปรับปรุงครุภัณฑ์ งานป้องกันฯ	เพื่อให้มีเครื่องมือเครื่องใช้เพียงพอ มีประสิทธิภาพต่อการปฏิบัติงานและพัฒนาระบบงานให้ทันสมัยยิ่งขึ้น	บำรุงรักษา/ซ่อมแซมหรือปรับปรุงครุภัณฑ์ของงานป้องกันฯ ที่มีวงเงินเกินกว่า 5,000 บาท ประกอบด้วย	900,000	100,000	100,000	100,000	งานป้องกันฯ
					1.ซ่อมใหญ่รถบรรทุกน้ำ หมายเลขทะเบียน 81-8188 (เบอร์ 9)					งานป้องกันฯ
					2.ซ่อมใหญ่รถยนต์บันไดเลื่อน อัตโนมัติ หมายเลขทะเบียน 81-8192 (เบอร์ 10)					งานป้องกันฯ
					3.ซ่อมใหญ่รถยนต์บรรทุกน้ำ หมายเลขทะเบียน 81-5185 (เบอร์ 11)					งานป้องกันฯ
					4.ซ่อมใหญ่รถยนต์บรรทุกน้ำ หมายเลขทะเบียน 81-8253 (เบอร์ 12)					งานป้องกันฯ
					5.ซ่อมใหญ่รถยนต์บรรทุกน้ำ หมายเลขทะเบียน 81-8186 (เบอร์ 13)					งานป้องกันฯ
					6.ซ่อมใหญ่รถยนต์ดับเพลิง หมายเลขทะเบียน ป-5558 (เบอร์ 14)					งานป้องกันฯ

คำบำรุงรักษาและปรับปรุงครุภัณฑ์
แผนพัฒนาท้องถิ่นสี่ปี (พ.ศ. 2561-2564)

เทศบาลนครนครสวรรค์

แบบผ.08

ที่	แผนงาน	หมวด	ประเภท	วัตถุประสงค์	เป้าหมาย (ผลผลิตของครุภัณฑ์)	งบประมาณและที่ผ่านมา				หน่วยงาน รับผิดชอบหลัก
						2561 บาท	2562 บาท	2563 บาท	2564 บาท	
					7.ซ่อมใหญ่รถยนต์บรรทุกน้ำ หมายเลขทะเบียน 81-8189 (เบอร์ 15)					งานป้องกันฯ
					8.ซ่อมใหญ่รถยนต์บรรทุกน้ำ หมายเลขทะเบียน 81-8190 (เบอร์ 16)					งานป้องกันฯ
					9.ซ่อมใหญ่รถยนต์บรรทุกน้ำ หมายเลขทะเบียน 81-8187 (เบอร์ 17)					งานป้องกันฯ
					10.ซ่อมใหญ่รถยนต์ดับเพลิง หมายเลขทะเบียน บท-4307 (เบอร์ 18)					งานป้องกันฯ
					11.ซ่อมใหญ่รถยนต์บันไดเลื่อน หมายเลขทะเบียน บท-7264 (หอน้ำ)					งานป้องกันฯ
55	บริหารงานทั่วไป	ค่าครุภัณฑ์	บำรุงรักษาและปรับปรุง ครุภัณฑ์ สำนัก ปลัดเทศบาล	เพื่อบำรุงรักษาโครงสร้าง ของครุภัณฑ์ขนาดใหญ่ของ สำนักปลัดเทศบาล	บำรุงรักษาและปรับปรุงครุภัณฑ์ ของสำนักปลัดเทศบาล	1,000,000	1,000,000	1,000,000	1,000,000	สำนักปลัดเทศบาล
56	บริหารงานทั่วไป	ค่าครุภัณฑ์	ครุภัณฑ์สำนักงาน	เพื่อให้มีเครื่องมือเครื่องใช้ที่ จำเป็นเพียงพอสำหรับการ ปฏิบัติงาน	เครื่องปรับอากาศแบบแยกส่วน ขนาดไม่ต่ำกว่า 60,000 บีทียู พร้อมติดตั้ง จำนวน 1 ชุด	85,000	85,000	85,000	85,000	กองวิชาการและ แผนงาน ฝ่ายบริการฯ
57	บริหารงานทั่วไป	ค่าครุภัณฑ์	ครุภัณฑ์สำนักงาน	เพื่อให้มีเครื่องมือเครื่องใช้ที่ จำเป็นเพียงพอสำหรับการ ปฏิบัติงาน	ตู้เหล็ก 4 ลินชัก จำนวน 3 ตู้ๆละ 7,900 บาท	23,700	23,700	23,700	23,700	กองวิชาการและ แผนงาน ฝ่ายบริการฯ

คำบำรุงรักษาและปรับปรุงครุภัณฑ์
แผนพัฒนาท้องถิ่นสี่ปี (พ.ศ. 2561-2564)

เทศบาลนครนครสวรรค์

แบบผ.08

ที่	แผนงาน	หมวด	ประเภท	วัตถุประสงค์	เป้าหมาย (ผลผลิตของครุภัณฑ์)	งบประมาณและที่ผ่านมา				หน่วยงาน รับผิดชอบหลัก
						2561 บาท	2562 บาท	2563 บาท	2564 บาท	
58	บริหารงานทั่วไป	ค่าครุภัณฑ์	ครุภัณฑ์สำนักงาน	เพื่อให้มีเครื่องมือเครื่องใช้ที่จำเป็นเพียงพอสำหรับการปฏิบัติงาน	รถเข็นนอกประสงค์แบบพับได้ จำนวน 1 คัน	3,000	3,000	3,000	3,000	กองวิชาการและแผนงาน ฝ่ายบริการฯ
59	บริหารงานทั่วไป	ค่าครุภัณฑ์	ครุภัณฑ์สำนักงาน	เพื่อให้มีเครื่องมือเครื่องใช้ที่จำเป็นเพียงพอสำหรับการปฏิบัติงาน	เก้าอี้บาร์ จำนวน 1 ตัว	1,500	1,500	1,500	1,500	กองวิชาการและแผนงาน ฝ่ายบริการฯ
60	บริหารงานทั่วไป	ค่าครุภัณฑ์	ครุภัณฑ์สำนักงาน	เพื่อให้มีเครื่องมือเครื่องใช้ที่จำเป็นเพียงพอสำหรับการปฏิบัติงาน	ตู้เหล็กเก็บเอกสารแบบบานเลื่อน จำนวน 1 ตู้	5,000	5,000	5,000	5,000	กองวิชาการและแผนงาน ฝ่ายบริการฯ
61	บริหารงานทั่วไป	ค่าครุภัณฑ์	ครุภัณฑ์สำนักงาน	เพื่อให้มีเครื่องมือเครื่องใช้ที่จำเป็นเพียงพอสำหรับการปฏิบัติงาน	ตู้เหล็ก 2 บาน จำนวน 3 หลัง	18,000	18,000			กองวิชาการและแผนงาน งานร้องทุกข์
62	บริหารงานทั่วไป	ค่าครุภัณฑ์	ครุภัณฑ์สำนักงาน	เพื่อให้มีเครื่องมือเครื่องใช้ที่จำเป็นเพียงพอสำหรับการปฏิบัติงาน	โต๊ะคอมพิวเตอร์ ชนิดเหล็ก จำนวน 1 ตัว	3,900				กองวิชาการและแผนงาน งานจัดทำงาน
63	บริหารงานทั่วไป	ค่าครุภัณฑ์	ครุภัณฑ์ไฟฟ้าและวิทยุ	เพื่อให้มีเครื่องมือเครื่องใช้ที่จำเป็นเพียงพอสำหรับการปฏิบัติงาน	ไมโครโฟนไร้สาย ติดกล้องดิจิตอล DSLR จำนวน 1 ชุด	30,000	30,000	30,000	30,000	กองวิชาการและแผนงาน ฝ่ายบริการฯ
64	บริหารงานทั่วไป	ค่าครุภัณฑ์	ครุภัณฑ์ไฟฟ้าและวิทยุ	เพื่อให้มีเครื่องมือเครื่องใช้ที่จำเป็นเพียงพอสำหรับการปฏิบัติงาน	เครื่องเสียงติดรถประชาสัมพันธ์ ประกอบด้วย ไมโครโฟนไร้สาย 1 ชุด ลำโพงตู้ 15 นิ้ว 2 ทาง พาวเวอร์แอมป์รถยนต์ ขนาด 600x600 1เครื่อง	89,500	89,500	89,500	89,500	กองวิชาการและแผนงาน ฝ่ายบริการฯ

คำบำรุงรักษาและปรับปรุงครุภัณฑ์
แผนพัฒนาท้องถิ่นสี่ปี (พ.ศ. 2561-2564)

เทศบาลนครนครสวรรค์

แบบผ.08

ที่	แผนงาน	หมวด	ประเภท	วัตถุประสงค์	เป้าหมาย (ผลผลิตของครุภัณฑ์)	งบประมาณและที่ผ่านมา				หน่วยงาน รับผิดชอบหลัก
						2561 บาท	2562 บาท	2563 บาท	2564 บาท	
65	บริหารงานทั่วไป	ค่าครุภัณฑ์	ครุภัณฑ์ไฟฟ้าและวิทยุ	เพื่อให้มีเครื่องมือเครื่องใช้ที่จำเป็นเพียงพอสำหรับการปฏิบัติงาน	ไมโครโฟนสำหรับอัดเสียง พร้อมหูฟัง จำนวน 1 ชุด	5,500	5,500	5,500	5,500	กองวิชาการและแผนงาน ฝ่ายบริการฯ
66	บริหารงานทั่วไป	ค่าครุภัณฑ์	ครุภัณฑ์โฆษณาและเผยแพร่	เพื่อให้มีเครื่องมือเครื่องใช้ที่จำเป็นเพียงพอสำหรับการปฏิบัติงาน	โทรทัศน์ แอลอีดี ขนาด 40 นิ้ว ความละเอียด 1920x1080 พิกเซล จำนวน 1 เครื่อง	16,000	16,000	16,000	16,000	กองวิชาการและแผนงาน ฝ่ายบริการฯ
67	บริหารงานทั่วไป	ค่าครุภัณฑ์	ครุภัณฑ์โฆษณาและเผยแพร่	เพื่อให้มีเครื่องมือเครื่องใช้ที่จำเป็นเพียงพอสำหรับการปฏิบัติงาน	กล้องถ่ายภาพนิ่งและวีดีโอระบบดิจิทัล ความละเอียดไม่น้อยกว่า 20 ล้านพิกเซล พร้อมอุปกรณ์ จำนวน 1 ชุด	99,000	99,000	99,000	99,000	กองวิชาการและแผนงาน ฝ่ายบริการฯ
68	บริหารงานทั่วไป	ค่าครุภัณฑ์	ครุภัณฑ์โฆษณาและเผยแพร่	เพื่อให้มีเครื่องมือเครื่องใช้ที่จำเป็นเพียงพอสำหรับการปฏิบัติงาน	โทรโข่ง จำนวน 2 ตัว	9,000	9,000	9,000	9,000	กองวิชาการและแผนงาน ฝ่ายบริการฯ
69	บริหารงานทั่วไป	ค่าครุภัณฑ์	ครุภัณฑ์โฆษณาและเผยแพร่	เพื่อให้มีเครื่องมือเครื่องใช้ที่จำเป็นเพียงพอสำหรับการปฏิบัติงาน	ชุดถ่ายทอดสัญญาณภาพระบบออนไลน์ จำนวน 1 ชุด	65,000	65,000	65,000	65,000	กองวิชาการและแผนงาน ฝ่ายบริการฯ
70	บริหารงานทั่วไป	ค่าครุภัณฑ์	ครุภัณฑ์โฆษณาและเผยแพร่	เพื่อให้มีเครื่องมือเครื่องใช้ที่จำเป็นเพียงพอสำหรับการปฏิบัติงาน	โครงป้ายประชาสัมพันธ์ แบบ x-banner ราคาชุดละ 600 บาท จำนวน 15 ชุด	9,000	9,000	9,000	9,000	กองวิชาการและแผนงาน ฝ่ายบริการฯ
71	บริหารงานทั่วไป	ค่าครุภัณฑ์	ครุภัณฑ์คอมพิวเตอร์	เพื่อให้มีเครื่องมือเครื่องใช้ที่จำเป็นเพียงพอสำหรับการปฏิบัติงาน	เครื่องพิมพ์มัลติฟังก์ชัน จำนวน 3 เครื่อง	24,000	24,000	24,000	24,000	กองวิชาการและแผนงาน งานธุรการ (2) งานวิเคราะห์ฯ (1)

คำบำรุงรักษาและปรับปรุงครุภัณฑ์
แผนพัฒนาท้องถิ่นสี่ปี (พ.ศ. 2561-2564)

เทศบาลนครนครสวรรค์

แบบผ.08

ที่	แผนงาน	หมวด	ประเภท	วัตถุประสงค์	เป้าหมาย (ผลผลิตของครุภัณฑ์)	งบประมาณและที่ผ่านมา				หน่วยงาน รับผิดชอบหลัก
						2561 บาท	2562 บาท	2563 บาท	2564 บาท	
72	บริหารงานทั่วไป	ค่าครุภัณฑ์	ครุภัณฑ์คอมพิวเตอร์	เพื่อให้มีเครื่องมือเครื่องใช้ที่จำเป็นเพียงพอสำหรับการปฏิบัติงาน	คอมพิวเตอร์โน้ตบุ๊กสำนักงาน จำนวน 1 เครื่อง	16,000				กองวิชาการและแผนงาน (งานนิติการ)
73	บริหารงานทั่วไป	ค่าครุภัณฑ์	ครุภัณฑ์คอมพิวเตอร์	เพื่อให้มีเครื่องมือเครื่องใช้ที่จำเป็นสำหรับการปฏิบัติงาน	เครื่องคอมพิวเตอร์โน้ตบุ๊ก สำหรับงานประมวลผล	21,000	21,000			กองวิชาการและแผนงาน (งานวิเคราะห์)
74	บริหารงานทั่วไป	ค่าครุภัณฑ์	ครุภัณฑ์คอมพิวเตอร์	เพื่อให้มีเครื่องมือเครื่องใช้ที่จำเป็นสำหรับการปฏิบัติงาน	เครื่องคอมพิวเตอร์ สำหรับงานประมวลผล จำนวน 1 เครื่อง	22,000		22,000		กองวิชาการและแผนงาน (งานวิเคราะห์)
75	บริหารงานทั่วไป	ค่าครุภัณฑ์	ครุภัณฑ์คอมพิวเตอร์	เพื่อให้มีเครื่องมือเครื่องใช้ที่จำเป็นสำหรับการปฏิบัติงาน	เครื่องสำรองไฟฟ้า จำนวน 1 เครื่อง	3,200		3,200		กองวิชาการและแผนงาน (งานวิเคราะห์)
76	บริหารงานทั่วไป	ค่าครุภัณฑ์	ครุภัณฑ์คอมพิวเตอร์	เพื่อให้มีเครื่องมือเครื่องใช้ที่จำเป็นสำหรับการปฏิบัติงาน	เครื่องพิมพ์มัลติฟังก์ชันแบบฉีดหมึก จำนวน 2 เครื่อง	15,400	15,400	15,400	15,400	กองวิชาการและแผนงาน งานจัดทำงบบฯ (1) งานนิติการ (1)
77	บริหารงานทั่วไป	ค่าครุภัณฑ์	ครุภัณฑ์คอมพิวเตอร์	เพื่อให้มีเครื่องมือเครื่องใช้ที่จำเป็นสำหรับการปฏิบัติงาน	เครื่องพิมพ์มัลติฟังก์ชันแบบฉีดหมึก จำนวน 1 เครื่อง	7,700	7,700	7,700	7,700	กองวิชาการและแผนงาน ฝ่ายบริการฯ
78	บริหารงานทั่วไป	ค่าครุภัณฑ์	ครุภัณฑ์คอมพิวเตอร์	เพื่อให้มีเครื่องมือเครื่องใช้ที่จำเป็นสำหรับการปฏิบัติงาน	เครื่องทำสำเนาแผ่นซีดี ดีวีดี จำนวน 1 เครื่อง	15,000	15,000	15,000	15,000	กองวิชาการและแผนงาน ฝ่ายบริการฯ

คำบำรุงรักษาและปรับปรุงครุภัณฑ์
แผนพัฒนาท้องถิ่นสี่ปี (พ.ศ. 2561-2564)

เทศบาลนครนครสวรรค์

แบบผ.08

ที่	แผนงาน	หมวด	ประเภท	วัตถุประสงค์	เป้าหมาย (ผลผลิตของครุภัณฑ์)	งบประมาณและที่ผ่านมา				หน่วยงาน รับผิดชอบหลัก
						2561 บาท	2562 บาท	2563 บาท	2564 บาท	
79	บริหารงานทั่วไป	ค่าครุภัณฑ์	ครุภัณฑ์คอมพิวเตอร์	เพื่อให้มีเครื่องมือเครื่องใช้ที่จำเป็นสำหรับการปฏิบัติงาน	เครื่องคอมพิวเตอร์ iMac เพื่อใช้ในการตัดต่อวีดีโอและออกแบบกราฟฟิก จำนวน 1 เครื่อง	85,000	85,000	85,000	85,000	กองวิชาการและแผนงานฝ่ายบริการฯ
80	บริหารงานทั่วไป	ค่าครุภัณฑ์	ครุภัณฑ์คอมพิวเตอร์	เพื่อให้มีเครื่องมือเครื่องใช้ที่จำเป็นเพียงพอสำหรับการปฏิบัติงาน	เครื่องคอมพิวเตอร์แท็บเล็ต 2 เครื่อง	38,000	38,000	38,000	38,000	กองวิชาการและแผนงานงานเทคโนโลยีฯ
81	บริหารงานทั่วไป	ค่าครุภัณฑ์	ครุภัณฑ์คอมพิวเตอร์	เพื่อให้มีเครื่องมือเครื่องใช้ที่จำเป็นเพียงพอสำหรับการปฏิบัติงาน	เครื่องคอมพิวเตอร์แม่ข่าย ชนิด Blade Server จำนวน 3 เครื่อง	150,000	150,000	150,000	150,000	กองวิชาการและแผนงานงานเทคโนโลยีฯ
82	บริหารงานทั่วไป	ค่าครุภัณฑ์	ครุภัณฑ์คอมพิวเตอร์	เพื่อให้มีเครื่องมือเครื่องใช้ที่จำเป็นเพียงพอสำหรับการปฏิบัติงาน	อุปกรณ์ I/O Module Network 10G for Blade Server จำนวน 1 ชุด	50,000	50,000	50,000	50,000	กองวิชาการและแผนงานงานเทคโนโลยีฯ
83	บริหารงานทั่วไป	ค่าครุภัณฑ์	ครุภัณฑ์คอมพิวเตอร์	เพื่อให้มีเครื่องมือเครื่องใช้ที่จำเป็นเพียงพอสำหรับการปฏิบัติงาน	อุปกรณ์ Router ชนิด 1 CPU Ram แรมไม่น้อยกว่า 256 MB จำนวน 4 ตัว	20,000	20,000	20,000	20,000	กองวิชาการและแผนงานงานเทคโนโลยีฯ
84	บริหารงานทั่วไป	ค่าครุภัณฑ์	ครุภัณฑ์คอมพิวเตอร์	เพื่อให้มีเครื่องมือเครื่องใช้ที่จำเป็นเพียงพอสำหรับการปฏิบัติงาน	อุปกรณ์ Network Switch L2 ขนาดไม่น้อยกว่า 24 ช่องสัญญาณ รองรับ 10GB Network ไม่น้อยกว่า 2 Port จำนวน 4 เครื่อง	96,000	96,000	96,000	96,000	กองวิชาการและแผนงานงานเทคโนโลยีฯ
85	บริหารงานทั่วไป	ค่าครุภัณฑ์	ครุภัณฑ์คอมพิวเตอร์	เพื่อให้มีเครื่องมือเครื่องใช้ที่จำเป็นเพียงพอสำหรับการปฏิบัติงาน	อุปกรณ์ Poe Network Switch ขนาดไม่น้อยกว่า 8 ช่องสัญญาณ จำนวน 4 เครื่อง	36,000	36,000	36,000	36,000	กองวิชาการและแผนงานงานเทคโนโลยีฯ

คำบำรุงรักษาและปรับปรุงครุภัณฑ์
แผนพัฒนาท้องถิ่นสี่ปี (พ.ศ. 2561-2564)

เทศบาลนครนครสวรรค์

แบบผ.08

ที่	แผนงาน	หมวด	ประเภท	วัตถุประสงค์	เป้าหมาย (ผลผลิตของครุภัณฑ์)	งบประมาณและที่ผ่านมา				หน่วยงาน รับผิดชอบหลัก
						2561 บาท	2562 บาท	2563 บาท	2564 บาท	
86	บริหารงานทั่วไป	ค่าครุภัณฑ์ที่ดิน และสิ่งปลูกสร้าง	บำรุงรักษาและปรับปรุง ครุภัณฑ์ กองวิชาการ และแผนงาน	เพื่อบำรุงรักษาโครงสร้าง ของครุภัณฑ์ขนาดใหญ่ของ กองวิชาการและแผนงาน	บำรุงรักษา/ซ่อมแซมหรือ ปรับปรุงครุภัณฑ์ และทรัพย์สิน ของกองวิชาการและแผนงาน ที่ มีวงเงินเกินกว่า 5,000 บาท	1,000,000	1,000,000	1,000,000	1,000,000	กองวิชาการและ แผนงาน งานเทคโนโลยีฯ
87	บริหารงานทั่วไป	ค่าครุภัณฑ์	ครุภัณฑ์คอมพิวเตอร์	เพื่อให้มีเครื่องมือเครื่องใช้ที่ จำเป็นเพียงพอสำหรับการ ปฏิบัติงาน	เครื่องคอมพิวเตอร์ สำหรับงาน ประมวลผล จอภาพขนาดไม่ น้อยกว่า 19 นิ้ว จำนวน 1 เครื่อง	30,000	30,000	30,000	30,000	กองวิชาการและ แผนงาน งานเทคโนโลยีฯ
88	บริหารงานทั่วไป	ค่าครุภัณฑ์	ครุภัณฑ์สำนักงาน	เพื่อให้มีเครื่องมือเครื่องใช้ที่ จำเป็นเพียงพอสำหรับการ ปฏิบัติงาน	เครื่องปรับอากาศแบบแยกส่วน ขนาดไม่ต่ำกว่า 60,000 บีทียู พร้อมติดตั้ง จำนวน 1 ชุด	85,000	85,000	85,000	85,000	กองวิชาการและ แผนงาน งานเทคโนโลยีฯ
89	บริหารงานทั่วไป	ค่าครุภัณฑ์	ครุภัณฑ์สำนักงาน	เพื่อให้มีเครื่องมือเครื่องใช้ที่ จำเป็นเพียงพอสำหรับการ ปฏิบัติงาน	เครื่องโทรศัพท์ แบบ IP PHONE ชนิดตั้งโต๊ะ จำนวน 20 เครื่อง	50,000	50,000	50,000	50,000	กองวิชาการและ แผนงาน งานเทคโนโลยีฯ
90	บริหารงานทั่วไป	ค่าครุภัณฑ์	ครุภัณฑ์สำนักงาน	เพื่อให้มีเครื่องมือเครื่องใช้ที่ จำเป็นเพียงพอสำหรับการ ปฏิบัติงาน	ตู้เหล็ก 4 ล็อก จำนวน 1 ตู้	7,900	7,900	7,900	7,900	กองวิชาการและ แผนงาน งานเทคโนโลยีฯ
91	บริหารงานทั่วไป	ค่าครุภัณฑ์	ครุภัณฑ์สำนักงาน	เพื่อให้มีเครื่องมือเครื่องใช้ที่ จำเป็นเพียงพอสำหรับการ ปฏิบัติงาน	ตู้เก็บเอกสาร 1 บานประตู 4 ล็อก จำนวน 1 ตู้	4,200	4,200	4,200	4,200	กองวิชาการและ แผนงาน งานเทคโนโลยีฯ
92	บริหารงานทั่วไป	ค่าครุภัณฑ์	ครุภัณฑ์สำนักงาน	เพื่อให้มีเครื่องมือเครื่องใช้ที่ จำเป็นเพียงพอสำหรับการ ปฏิบัติงาน	ตู้เก็บเอกสาร 1 บานประตู 6 ล็อก จำนวน 1 ตู้	4,500	4,500	4,500	4,500	กองวิชาการและ แผนงาน งานเทคโนโลยีฯ

คำบำรุงรักษาและปรับปรุงครุภัณฑ์
แผนพัฒนาท้องถิ่นสี่ปี (พ.ศ. 2561-2564)

เทศบาลนครนครสวรรค์

แบบผ.08

ที่	แผนงาน	หมวด	ประเภท	วัตถุประสงค์	เป้าหมาย (ผลผลิตของครุภัณฑ์)	งบประมาณและที่ผ่านมา				หน่วยงาน รับผิดชอบหลัก
						2561 บาท	2562 บาท	2563 บาท	2564 บาท	
93	บริหารงานทั่วไป	ค่าครุภัณฑ์	ครุภัณฑ์คอมพิวเตอร์	เพื่อใช้จัดเก็บข้อมูล ภาพเอกสารที่ใช้งานร่วมกันจากหลายอุปกรณ์ หลายหน่วยงานให้มีพื้นที่สำหรับจัดเก็บข้อมูล และมีระบบป้องกันข้อมูลสูญหาย และสามารถกู้ข้อมูลสำคัญที่สุดหายกลับมาได้	จัดหาอุปกรณ์สำหรับจัดเก็บข้อมูลแบบภายนอก (NAS Storage) ขนาดไม่น้อยกว่า 8 ยูนิท HDD จำนวน 1 เครื่อง	180,000	180,000	180,000	180,000	กองวิชาการและแผนงาน งานเทคโนโลยีฯ
94	บริหารงานทั่วไป	ค่าครุภัณฑ์	ครุภัณฑ์คอมพิวเตอร์	เพื่อป้องกัน และยืดอายุการใช้งานอุปกรณ์จำนวนมาก ภายในห้องศูนย์ข้อมูลกลาง และป้องกันความเสียหายของระบบบันทึกข้อมูลและข้อมูลสำคัญที่อาจสูญหายจากกระแสไฟฟ้าขัดข้อง หรือ ระหว่างรอเครื่องกำเนิดไฟฟ้าทำงาน	จัดหาระบบสำรองกระแสไฟฟ้า ขนาดไม่น้อยกว่า 20 Kva ชนิดสามเฟสพร้อมติดตั้ง จำนวน 1 ระบบ	500,000	500,000	500,000	500,000	กองวิชาการและแผนงาน งานเทคโนโลยีฯ
95	บริหารงานทั่วไป	ค่าครุภัณฑ์	ครุภัณฑ์คอมพิวเตอร์	เพื่อให้มีเครื่องมือเครื่องใช้ที่จำเป็นเพียงพอสำหรับการปฏิบัติงาน	อุปกรณ์ Network Switch L2 ขนาดไม่น้อยกว่า 48 ช่องสัญญาณ รองรับ 10GB Network ไม่น้อยกว่า 2 Port จำนวน 2 เครื่อง	260,000	260,000	260,000	260,000	กองวิชาการและแผนงาน งานเทคโนโลยีฯ

คำบำรุงรักษาและปรับปรุงครุภัณฑ์
แผนพัฒนาท้องถิ่นสี่ปี (พ.ศ. 2561-2564)

เทศบาลนครนครสวรรค์

แบบผ.08

ที่	แผนงาน	หมวด	ประเภท	วัตถุประสงค์	เป้าหมาย (ผลผลิตของครุภัณฑ์)	งบประมาณและที่ผ่านมา				หน่วยงาน รับผิดชอบหลัก
						2561 บาท	2562 บาท	2563 บาท	2564 บาท	
96	บริหารงานทั่วไป	ค่าครุภัณฑ์	ครุภัณฑ์คอมพิวเตอร์	เพื่อให้มีเครื่องมือเครื่องใช้ที่จำเป็นเพียงพอสำหรับการปฏิบัติงาน	อุปกรณ์ Net work SFP+10GB จำนวน 6 ตัว	36,000	36,000	36,000	36,000	กองวิชาการและแผนงาน งานเทคโนโลยีฯ
97	บริหารงานทั่วไป	ค่าครุภัณฑ์	ครุภัณฑ์คอมพิวเตอร์	เพื่อให้มีเครื่องมือเครื่องใช้ที่จำเป็นเพียงพอสำหรับการปฏิบัติงาน	Core Switch 10 GB จำนวน 1 ชุด	250,000	250,000	250,000	250,000	กองวิชาการและแผนงาน งานเทคโนโลยีฯ
98	บริหารงานทั่วไป	ค่าครุภัณฑ์	ครุภัณฑ์โฆษณาและเผยแพร่	เพื่อให้มีเครื่องมือเครื่องใช้ที่จำเป็นเพียงพอสำหรับการปฏิบัติงาน	จอฉายโปรเจคเตอร์แบบติดตั้งกลางแจ้ง ขนาดไม่น้อยกว่า 180 นิ้ว จำนวน 2 จอ	130,000	130,000	130,000	130,000	กองวิชาการและแผนงาน งานเทคโนโลยีฯ
99	บริหารงานทั่วไป	ค่าครุภัณฑ์	ครุภัณฑ์ยานพาหนะและขนส่ง	เพื่อให้มีเครื่องมือเครื่องใช้ที่จำเป็นเพียงพอสำหรับการปฏิบัติงาน	รถโดยสารขนาด 12 ที่นั่ง(ดีเซล) ปริมาตรกระบอกสูบไม่ต่ำกว่า 2,400 ซีซี หรือกำลังเครื่องยนต์สูงสุดไม่ต่ำกว่า 90 กิโลวัตต์ จำนวน 1 คัน		1,288,000	1,288,000	1,288,000	กองวิชาการและแผนงาน งานเทคโนโลยีฯ
100	บริหารงานทั่วไป	ค่าครุภัณฑ์	ครุภัณฑ์ยานพาหนะและขนส่ง	เพื่อให้มีเครื่องมือเครื่องใช้ที่จำเป็นเพียงพอสำหรับการปฏิบัติงาน	รถจักรยานยนต์ ขนาดไม่น้อยกว่า 120 ซีซี แบบเกียร์อัตโนมัติ จำนวน 1 คัน	55,000	55,000	55,000	55,000	กองวิชาการและแผนงาน งานเทคโนโลยีฯ
101	บริหารงานทั่วไป	ค่าครุภัณฑ์	ครุภัณฑ์สำนักงาน	เพื่อให้มีเครื่องมือเครื่องใช้ที่จำเป็นเพียงพอสำหรับการปฏิบัติงาน	รถเข็นนอนกระป๋องแบบพับได้ จำนวน 1 คัน	5,000	5,000	5,000	5,000	กองวิชาการและแผนงาน งานเทคโนโลยีฯ
102	บริหารงานทั่วไป	ค่าครุภัณฑ์	ครุภัณฑ์โฆษณาและเผยแพร่	เพื่อให้มีเครื่องมือเครื่องใช้ที่จำเป็นเพียงพอสำหรับการปฏิบัติงาน	โปรเจคเตอร์แบบฉายประสิทธิภาพ ความสว่างไม่น้อยกว่า 3,500 Lumens จำนวน 1 เครื่อง	100,000	100,000	100,000	100,000	กองวิชาการและแผนงาน งานเทคโนโลยีฯ

คำบำรุงรักษาและปรับปรุงครุภัณฑ์
แผนพัฒนาท้องถิ่นสี่ปี (พ.ศ. 2561-2564)

เทศบาลนครนครสวรรค์

แบบผ.08

ที่	แผนงาน	หมวด	ประเภท	วัตถุประสงค์	เป้าหมาย (ผลผลิตของครุภัณฑ์)	งบประมาณและที่ผ่านมา				หน่วยงาน รับผิดชอบหลัก
						2561 บาท	2562 บาท	2563 บาท	2564 บาท	
103	บริหารงานทั่วไป	ค่าครุภัณฑ์	ครุภัณฑ์คอมพิวเตอร์	เพื่อให้มีเครื่องมือเครื่องใช้ที่จำเป็นเพียงพอสำหรับการปฏิบัติงาน	เครื่องสำรองไฟ ขนาด 3 kva 2 u rack mount จำนวน 3 เครื่อง	135,000	135,000	135,000	135,000	กองวิชาการและแผนงาน งานเทคโนโลยีฯ
104	บริหารงานทั่วไป	ค่าครุภัณฑ์	ครุภัณฑ์คอมพิวเตอร์	เพื่อให้มีเครื่องมือเครื่องใช้ที่จำเป็นเพียงพอสำหรับการปฏิบัติงาน	เครื่อง MacBook Air จำนวน 2 เครื่อง	39,000	39,000	39,000	39,000	กองวิชาการและแผนงาน งานเทคโนโลยีฯ
105	บริหารงานทั่วไป	ค่าครุภัณฑ์	ครุภัณฑ์คอมพิวเตอร์	เพื่อให้มีเครื่องมือเครื่องใช้ที่จำเป็นเพียงพอสำหรับการปฏิบัติงาน	เครื่องสำรองไฟ ขนาด 800 VA จำนวน 10 เครื่อง	28,000	28,000	28,000	28,000	กองวิชาการและแผนงาน งานเทคโนโลยีฯ
106	บริหารงานทั่วไป	ค่าครุภัณฑ์	ครุภัณฑ์คอมพิวเตอร์	เพื่อให้มีเครื่องมือเครื่องใช้ที่จำเป็นเพียงพอสำหรับการปฏิบัติงาน	อุปกรณ์แปลงสัญญาณ (Media Converter) ชนิด single mode singlecore ความเร็ว 10/100/1000 จำนวน 4 ชุด	64,000	64,000	64,000	64,000	กองวิชาการและแผนงาน งานเทคโนโลยีฯ
107	บริหารงานทั่วไป	ค่าครุภัณฑ์	ครุภัณฑ์ไฟฟ้าและวิทยุ	เพื่อให้มีเครื่องมือเครื่องใช้ที่จำเป็นเพียงพอสำหรับการปฏิบัติงาน	กล้องโทรทัศน์วงจรปิด ความละเอียดไม่น้อยกว่า 3MP จำนวน 5 ตัว พร้อมอุปกรณ์ติดตั้ง	200,000	200,000	200,000	200,000	กองวิชาการและแผนงาน งานเทคโนโลยีฯ
108	บริหารงานทั่วไป	ค่าครุภัณฑ์	ครุภัณฑ์สำนักงาน	เพื่อให้มีเครื่องมือเครื่องใช้ที่จำเป็นสำหรับการปฏิบัติงาน	ตู้เก็บเอกสาร 4 ล้นชัก จำนวน 5 ตู้	30,000	30,000	30,000	30,000	สำนักการคลัง
109	บริหารงานทั่วไป	ค่าครุภัณฑ์	ครุภัณฑ์สำนักงาน	เพื่อให้มีเครื่องมือเครื่องใช้ที่จำเป็นสำหรับการปฏิบัติงาน	เก้าอี้สำนักงาน หลังพิงต่ำหุ้มผ้า จำนวน 2 ตัว	5,600	5,600	5,600	5,600	สำนักการคลัง

คำบำรุงรักษาและปรับปรุงครุภัณฑ์
แผนพัฒนาท้องถิ่นสี่ปี (พ.ศ. 2561-2564)

เทศบาลนครนครสวรรค์

แบบผ.08

ที่	แผนงาน	หมวด	ประเภท	วัตถุประสงค์	เป้าหมาย (ผลผลิตของครุภัณฑ์)	งบประมาณและที่ผ่านมา				หน่วยงาน รับผิดชอบหลัก
						2561 บาท	2562 บาท	2563 บาท	2564 บาท	
110	บริหารงานทั่วไป	ค่าครุภัณฑ์	ครุภัณฑ์สำนักงาน	เพื่อให้มีเครื่องมือเครื่องใช้ที่จำเป็นสำหรับการปฏิบัติงาน	แก้อ้อสำนักงาน ขาเล็กมีเท้าแขน จำนวน 14 ตัว	21,000	21,000	21,000	21,000	สำนักงานคลัง
111	บริหารงานทั่วไป	ค่าครุภัณฑ์	ครุภัณฑ์สำนักงาน	เพื่อให้มีเครื่องมือเครื่องใช้ที่จำเป็นสำหรับการปฏิบัติงาน	แก้อ้อสำนักงาน หลังพิงต่ำหุ้มหนังจำนวน 2 ตัว	6,200	6,200	6,200	6,200	สำนักงานคลัง
112	บริหารงานทั่วไป	ค่าครุภัณฑ์	ครุภัณฑ์คอมพิวเตอร์	เพื่อให้มีเครื่องมือเครื่องใช้ที่จำเป็นสำหรับการปฏิบัติงาน	คอมพิวเตอร์ สำหรับงานประมวลผลแบบที่ 1 จำนวน 6 เครื่อง	132,000	132,000	132,000	132,000	สำนักงานคลัง ธุรการ/พัสดุ/สถิติ
113	บริหารงานทั่วไป	ค่าครุภัณฑ์	ครุภัณฑ์คอมพิวเตอร์	เพื่อให้มีเครื่องมือเครื่องใช้ที่จำเป็นสำหรับการปฏิบัติงาน	เครื่องคอมพิวเตอร์ สำหรับงานสำนักงาน จำนวน 2 เครื่อง	32,000	32,000	32,000	32,000	สำนักงานคลัง ฝ่ายการเงิน
114	บริหารงานทั่วไป	ค่าครุภัณฑ์	ครุภัณฑ์คอมพิวเตอร์	เพื่อให้มีเครื่องมือเครื่องใช้ที่จำเป็นสำหรับการปฏิบัติงาน	เครื่องสำรองไฟฟ้า จำนวน 11 เครื่อง	30,800	30,800	30,800	30,800	สำนักงานคลัง การเงิน/สถิติ/ ธุรการ/พัสดุ
115	บริหารงานทั่วไป	ค่าครุภัณฑ์	ครุภัณฑ์คอมพิวเตอร์	เพื่อให้มีเครื่องมือเครื่องใช้ที่จำเป็นสำหรับการปฏิบัติงาน	เครื่องพิมพ์ชนิดเลเซอร์ / ชนิด LED ขาว-ดำ จำนวน 5 เครื่อง	39,500	39,500	39,500	39,500	สำนักงานคลัง การเงิน/ธุรการ/ พัสดุ
116	บริหารงานทั่วไป	ค่าครุภัณฑ์	ครุภัณฑ์คอมพิวเตอร์	เพื่อให้มีเครื่องมือเครื่องใช้ที่จำเป็นสำหรับการปฏิบัติงาน	เครื่องพิมพ์ Multifunction แบบฉีดหมึก (Inkjet) จำนวน 1 เครื่อง	7,700	7,700	7,700	7,700	สำนักงานคลัง การเงิน
117	บริหารงานทั่วไป	ค่าครุภัณฑ์	ครุภัณฑ์คอมพิวเตอร์	เพื่อให้มีเครื่องมือเครื่องใช้ที่จำเป็นสำหรับการปฏิบัติงาน	เครื่องพิมพ์ Multifunction ชนิดเลเซอร์หรือชนิด LED ขาวดำ จำนวน 1 เครื่อง	9,000	9,000	9,000	9,000	สำนักงานคลัง ฝ่ายสถิติ

คำบำรุงรักษาและปรับปรุงครุภัณฑ์
แผนพัฒนาท้องถิ่นสี่ปี (พ.ศ. 2561-2564)

เทศบาลนครนครสวรรค์

แบบผ.08

ที่	แผนงาน	หมวด	ประเภท	วัตถุประสงค์	เป้าหมาย (ผลผลิตของครุภัณฑ์)	งบประมาณและที่ผ่านมา				หน่วยงาน รับผิดชอบหลัก
						2561 บาท	2562 บาท	2563 บาท	2564 บาท	
118	บริหารงานทั่วไป	ค่าครุภัณฑ์	คำบำรุงรักษาและปรับปรุงครุภัณฑ์ สำนักงานการคลัง	เพื่อบำรุงรักษาโครงสร้างของครุภัณฑ์ขนาดใหญ่ของสำนักงานการคลัง	บำรุงรักษาและปรับปรุงครุภัณฑ์ของสำนักงานคลัง	500,000	500,000	500,000	500,000	สำนักงานการคลัง
119	บริหารงานทั่วไป	ค่าครุภัณฑ์	ครุภัณฑ์สำนักงาน	เพื่อให้มีเครื่องมือเครื่องใช้ที่จำเป็นเพียงพอสำหรับการปฏิบัติงาน	ตู้เหล็ก ขนาด 4 ลีนชัก จำนวน 7 ตู้	55,300	55,300	55,300	55,300	กองสารสนเทศ ภาษีและทรัพย์สิน
120	บริหารงานทั่วไป	ค่าครุภัณฑ์	ครุภัณฑ์สำนักงาน	เพื่อให้มีเครื่องมือเครื่องใช้ที่จำเป็นเพียงพอสำหรับการปฏิบัติงาน	เก้าอี้สำนักงาน หลังพิงต่ำหุ้มเบาะหนัง จำนวน 1 ตัว	3,100	3,100	3,100	3,100	กองสารสนเทศ ภาษีและทรัพย์สิน
121	บริหารงานทั่วไป	ค่าครุภัณฑ์	ครุภัณฑ์สำนักงาน	เพื่อให้มีเครื่องมือเครื่องใช้ที่จำเป็นเพียงพอสำหรับการปฏิบัติงาน	เก้าอี้สำนักงาน หลังพิงต่ำหุ้มผ้า จำนวน 2 ตัว	5,600	5,600	5,600	5,600	กองสารสนเทศ ภาษีและทรัพย์สิน
122	บริหารงานทั่วไป	ค่าครุภัณฑ์	ครุภัณฑ์งานบ้านงานครัว	เพื่อให้มีเครื่องมือเครื่องใช้ที่จำเป็นเพียงพอสำหรับการปฏิบัติงาน	ตู้เย็นขนาดความจุ 7 คิวบิกฟุต จำนวน 1 เครื่อง	9,400	9,400	9,400	9,400	กองสารสนเทศ ภาษีและทรัพย์สิน
123	บริหารงานทั่วไป	ค่าครุภัณฑ์	ครุภัณฑ์คอมพิวเตอร์	เพื่อให้มีเครื่องมือเครื่องใช้ที่จำเป็นเพียงพอสำหรับการปฏิบัติงาน	เครื่องคอมพิวเตอร์สำนักงาน ประมวลผลแบบที่ 2 จำนวน 2 เครื่อง	60,000	60,000	60,000	60,000	กองสารสนเทศ ภาษีและทรัพย์สิน
124	บริหารงานทั่วไป	ค่าครุภัณฑ์	ครุภัณฑ์คอมพิวเตอร์	เพื่อให้มีเครื่องมือเครื่องใช้ที่จำเป็นเพียงพอสำหรับการปฏิบัติงาน	เครื่องสำรองไฟ ขนาด 2 Kva จำนวน 2 เครื่อง	26,000	26,000	26,000	26,000	กองสารสนเทศ ภาษีและทรัพย์สิน
125	อุตสาหกรรมและการโยธา	ค่าครุภัณฑ์	ครุภัณฑ์สำนักงาน	เพื่อให้มีเครื่องมือเครื่องใช้ที่จำเป็นเพียงพอสำหรับการปฏิบัติงาน	เครื่องพิมพ์ดีดไฟฟ้า จำนวน 2 เครื่อง	44,000	44,000			สำนักงานช่าง

คำบำรุงรักษาและปรับปรุงครุภัณฑ์
แผนพัฒนาท้องถิ่นสี่ปี (พ.ศ. 2561-2564)

เทศบาลนครนครสวรรค์

แบบผ.08

ที่	แผนงาน	หมวด	ประเภท	วัตถุประสงค์	เป้าหมาย (ผลผลิตของครุภัณฑ์)	งบประมาณและที่ผ่านมา				หน่วยงาน รับผิดชอบหลัก
						2561 บาท	2562 บาท	2563 บาท	2564 บาท	
126	อุตสาหกรรมและการโยธา	ค่าครุภัณฑ์	ครุภัณฑ์สำนักงาน	เพื่อให้มีเครื่องมือเครื่องใช้ที่จำเป็นเพียงพอสำหรับการปฏิบัติงาน	เครื่องพิมพ์สำเนาระบบดิจิทัล ความละเอียด 300x400 จุดต่อตารางนิ้ว จำนวน 1 เครื่อง	130,000	130,000			สำนักงานช่าง
127	อุตสาหกรรมและการโยธา	ค่าครุภัณฑ์	ครุภัณฑ์สำนักงาน	เพื่อให้มีเครื่องมือเครื่องใช้ที่จำเป็นเพียงพอสำหรับการปฏิบัติงาน	ถังน้ำแบบไฟเบอร์กลาส ขนาดความจุ 2,500 ลิตร จำนวน 6 ถัง	65,400	65,400			สำนักงานช่าง
128	อุตสาหกรรมและการโยธา	ค่าครุภัณฑ์	ครุภัณฑ์กีฬา	เพื่อให้มีเครื่องมือเครื่องใช้ที่จำเป็นเพียงพอสำหรับการปฏิบัติงาน	โต๊ะเทเบิลเทนนิส จำนวน 1 ตัว	60,000	60,000			สำนักงานช่าง
129	อุตสาหกรรมและการโยธา	ค่าครุภัณฑ์	ครุภัณฑ์ยานพาหนะและขนส่ง	เพื่อให้มีเครื่องมือเครื่องใช้ที่จำเป็นเพียงพอสำหรับการปฏิบัติงาน	รถบรรทุก 6 ล้อ พร้อมติดตั้งเครน ขนาดไม่ต่ำกว่า 5 ตัน จำนวน 1 คัน	3,400,000	3,400,000	3,400,000	3,400,000	สำนักงานช่าง
130	อุตสาหกรรมและการโยธา	ค่าครุภัณฑ์	ครุภัณฑ์ยานพาหนะและขนส่ง	เพื่อให้มีเครื่องมือเครื่องใช้ที่จำเป็นเพียงพอสำหรับการปฏิบัติงาน	รถกวาดถนนแบบลากจูง (Rotary Broom) ชนิด 3 ล้อ จำนวน 1 คัน	350,000	350,000	350,000	350,000	สำนักงานช่าง
131	อุตสาหกรรมและการโยธา	ค่าครุภัณฑ์	ครุภัณฑ์ยานพาหนะและขนส่ง	เพื่อให้มีเครื่องมือเครื่องใช้ที่จำเป็นเพียงพอสำหรับการปฏิบัติงาน	รถยนต์บรรทุกเทท้าย ชนิด 10 ล้อ เครื่องยนต์ดีเซลมีกำลังไม่น้อยกว่า 240 แรงม้า จำนวน 4 คัน	14,400,000	14,400,000	14,400,000	14,400,000	สำนักงานช่าง
132	อุตสาหกรรมและการโยธา	ค่าครุภัณฑ์	ครุภัณฑ์ยานพาหนะและขนส่ง	เพื่อให้มีเครื่องมือเครื่องใช้ที่จำเป็นเพียงพอสำหรับการปฏิบัติงาน	รถบรรทุกขยะ ขนาด 1 ตัน ปริมาตรกระบะบอกลูบไม่ต่ำกว่า 2,400 ซีซี แบบเปิดข้างเทท้าย จำนวน 1 คัน	950,000	950,000	950,000	950,000	สำนักงานช่าง

คำบำรุงรักษาและปรับปรุงครุภัณฑ์
แผนพัฒนาท้องถิ่นสี่ปี (พ.ศ. 2561-2564)

เทศบาลนครนครสวรรค์

แบบผ.08

ที่	แผนงาน	หมวด	ประเภท	วัตถุประสงค์	เป้าหมาย (ผลผลิตของครุภัณฑ์)	งบประมาณและที่ผ่านมา				หน่วยงาน รับผิดชอบหลัก
						2561 บาท	2562 บาท	2563 บาท	2564 บาท	
133	อุตสาหกรรมและการโยธา	ค่าครุภัณฑ์	ครุภัณฑ์ยานพาหนะและขนส่ง	เพื่อให้มีเครื่องมือเครื่องใช้ที่จำเป็นเพียงพอสำหรับการปฏิบัติงาน	รถบรรทุก 6 ล้อ ติดตั้งเครน ขนาด 3 ตัน	3,200,000	3,200,000	3,200,000	3,200,000	สำนักงานช่าง
134	อุตสาหกรรมและการโยธา	ค่าครุภัณฑ์	ครุภัณฑ์ยานพาหนะและขนส่ง	เพื่อให้มีเครื่องมือเครื่องใช้ที่จำเป็นเพียงพอสำหรับการปฏิบัติงาน	รถบรรทุก (ดีเซล) ขนาด 3 ตัน 6 ล้อ จำนวน 1 คัน	1,075,000	1,075,000	1,075,000	1,075,000	สำนักงานช่าง
135	อุตสาหกรรมและการโยธา	ค่าครุภัณฑ์	ครุภัณฑ์การเกษตร	เพื่อให้มีเครื่องมือเครื่องใช้ที่จำเป็นเพียงพอสำหรับการปฏิบัติงาน	เครื่องปั่นเม็ดปุ๋ยอินทรีย์ชีวภาพ พร้อมอุปกรณ์ครบชุด จำนวน 1 เครื่อง	734,000	734,000	734,000	734,000	สำนักงานช่าง
136	อุตสาหกรรมและการโยธา	ค่าครุภัณฑ์	ครุภัณฑ์การเกษตร	เพื่อให้มีเครื่องมือเครื่องใช้ที่จำเป็นเพียงพอสำหรับการปฏิบัติงาน	เครื่องตักขยะอัตโนมัติชนิดละเอียด พร้อมติดตั้งใช้งาน จำนวน 1 เครื่อง	3,500,000	3,500,000	3,500,000	3,500,000	สำนักงานช่าง
137	อุตสาหกรรมและการโยธา	ค่าครุภัณฑ์	ครุภัณฑ์การเกษตร	เพื่อให้มีเครื่องมือเครื่องใช้ที่จำเป็นเพียงพอสำหรับการปฏิบัติงาน	เครื่องตักขยะอัตโนมัติชนิดหยาบ พร้อมติดตั้งใช้งาน จำนวน 1 เครื่อง	3,500,000	3,500,000	3,500,000	3,500,000	สำนักงานช่าง
138	อุตสาหกรรมและการโยธา	ค่าครุภัณฑ์	ครุภัณฑ์การเกษตร	เพื่อให้มีเครื่องมือเครื่องใช้ที่จำเป็นเพียงพอสำหรับการปฏิบัติงาน	เครื่องสูบน้ำแบบหยดโชนิต ล่อน้ำในตัว จำนวน 50 เครื่อง	90,000,000	90,000,000	90,000,000	90,000,000	สำนักงานช่าง
139	อุตสาหกรรมและการโยธา	ค่าครุภัณฑ์	ครุภัณฑ์การเกษตร	เพื่อให้มีเครื่องมือเครื่องใช้ที่จำเป็นเพียงพอสำหรับการปฏิบัติงาน	เครื่องสูบน้ำ ขนาด 75 กิโลวัตต์ จำนวน 2 เครื่อง	3,500,000	3,500,000	3,500,000	3,500,000	สำนักงานช่าง

คำบำรุงรักษาและปรับปรุงครุภัณฑ์
แผนพัฒนาท้องถิ่นสี่ปี (พ.ศ. 2561-2564)

เทศบาลนครนครสวรรค์

แบบผ.08

ที่	แผนงาน	หมวด	ประเภท	วัตถุประสงค์	เป้าหมาย (ผลผลิตของครุภัณฑ์)	งบประมาณและที่ผ่านมา				หน่วยงาน รับผิดชอบหลัก
						2561 บาท	2562 บาท	2563 บาท	2564 บาท	
140	อุตสาหกรรมและการโยธา	ค่าครุภัณฑ์	ครุภัณฑ์การเกษตร	เพื่อให้มีเครื่องมือเครื่องใช้ที่จำเป็นเพียงพอสำหรับการปฏิบัติงาน	เครื่องผสมยางแอสฟัลท์ ขนาด 12 ตันต่อชั่วโมง พร้อมสายพานลำเลียง จำนวน 1 เครื่อง	4,000,000	4,000,000	4,000,000	4,000,000	สำนักงานช่าง
141	อุตสาหกรรมและการโยธา	ค่าครุภัณฑ์	ครุภัณฑ์การเกษตร	เพื่อให้มีเครื่องมือเครื่องใช้ที่จำเป็นเพียงพอสำหรับการปฏิบัติงาน	รถเกี่ยยดิน ขนาด 150 แรงม้า จำนวน 1 คัน	7,500,000	7,500,000	7,500,000	7,500,000	สำนักงานช่าง
142	อุตสาหกรรมและการโยธา	ค่าครุภัณฑ์	ครุภัณฑ์การเกษตร	เพื่อให้มีเครื่องมือเครื่องใช้ที่จำเป็นเพียงพอสำหรับการปฏิบัติงาน	เครื่องดูดตะกอนดินเลนมอเตอร์ปั้มน้ำ จำนวน 1 เครื่อง	400,000	400,000	400,000	400,000	สำนักงานช่าง
143	อุตสาหกรรมและการโยธา	ค่าครุภัณฑ์	ครุภัณฑ์การเกษตร	เพื่อให้มีเครื่องมือเครื่องใช้ที่จำเป็นเพียงพอสำหรับการปฏิบัติงาน	เครื่องสูบน้ำ ขนาดไม่น้อยกว่า 11 กิโลวัตต์ จำนวน 2 เครื่อง	560,000	560,000	560,000	560,000	สำนักงานช่าง
144	อุตสาหกรรมและการโยธา	ค่าครุภัณฑ์	ครุภัณฑ์การเกษตร	เพื่อให้มีเครื่องมือเครื่องใช้ที่จำเป็นเพียงพอสำหรับการปฏิบัติงาน	รูตโบเวอร์ ขนาดท่อ 12 x 12 นิ้ว จำนวน 3 เครื่อง	2,850,000	2,850,000	2,850,000	2,850,000	สำนักงานช่าง
145	อุตสาหกรรมและการโยธา	ค่าครุภัณฑ์	ครุภัณฑ์การเกษตร	เพื่อให้มีเครื่องมือเครื่องใช้ที่จำเป็นเพียงพอสำหรับการปฏิบัติงาน	รูตโบเวอร์ ขนาดท่อ 8 x 8 นิ้ว จำนวน 2 เครื่อง	1,000,000	1,000,000	1,000,000	1,000,000	สำนักงานช่าง
146	อุตสาหกรรมและการโยธา	ค่าครุภัณฑ์	ครุภัณฑ์ไฟฟ้าและวิทยุ	เพื่อให้มีเครื่องมือเครื่องใช้ที่จำเป็นเพียงพอสำหรับการปฏิบัติงาน	โคมไฟถนน LED และแผงโซลาร์เซลล์ จำนวน 10 ชุด	450,000	450,000	450,000	450,000	สำนักงานช่าง
147	อุตสาหกรรมและการโยธา	ค่าครุภัณฑ์	ครุภัณฑ์โฆษณาและเผยแพร่	เพื่อให้มีเครื่องมือเครื่องใช้ที่จำเป็นเพียงพอสำหรับการปฏิบัติงาน	หลอดประหยัดไฟ แอล อี ดี จำนวน 2,000 หลอด	1,100,000	1,100,000	1,100,000	1,100,000	สำนักงานช่าง

คำบำรุงรักษาและปรับปรุงครุภัณฑ์
แผนพัฒนาท้องถิ่นสี่ปี (พ.ศ. 2561-2564)

เทศบาลนครนครสวรรค์

แบบผ.08

ที่	แผนงาน	หมวด	ประเภท	วัตถุประสงค์	เป้าหมาย (ผลผลิตของครุภัณฑ์)	งบประมาณและที่ผ่านมา				หน่วยงาน รับผิดชอบหลัก
						2561 บาท	2562 บาท	2563 บาท	2564 บาท	
148	อุตสาหกรรมและการโยธา	ค่าครุภัณฑ์	ครุภัณฑ์วิทยาศาสตร์หรือการแพทย์	เพื่อให้มีเครื่องมือเครื่องใช้ที่จำเป็นเพียงพอสำหรับการปฏิบัติงาน	เครื่องกลั่นหาปริมาณไนโตรเจนและโปรตีนในน้ำเสีย TN ประกอบด้วย 1. เครื่องกลั่นNitrogen จำนวน 1 เครื่อง 2. เครื่องย่อยสาร จำนวน 1 เครื่อง 3. เครื่องทำความเย็น จำนวน 1 เครื่อง 4. เครื่องดักจับไอนกรด จำนวน 1 เครื่อง	1,150,000	1,150,000	1,150,000	1,150,000	สำนักงานช่าง
149	อุตสาหกรรมและการโยธา	ค่าครุภัณฑ์	ครุภัณฑ์โรงงาน	เพื่อให้มีเครื่องมือเครื่องใช้ที่จำเป็นเพียงพอสำหรับการปฏิบัติงาน	เครื่องปั๊มลม จำนวน 1 เครื่อง	50,000	50,000			สำนักงานช่าง
150	อุตสาหกรรมและการโยธา	ค่าครุภัณฑ์	ครุภัณฑ์โรงงาน	เพื่อให้มีเครื่องมือเครื่องใช้ที่จำเป็นเพียงพอสำหรับการปฏิบัติงาน	เครื่องชาร์จแบตเตอรี่ จำนวน 1 เครื่อง	6,000				สำนักงานช่าง
151	อุตสาหกรรมและการโยธา	ค่าครุภัณฑ์	ครุภัณฑ์โรงงาน	เพื่อให้มีเครื่องมือเครื่องใช้ที่จำเป็นเพียงพอสำหรับการปฏิบัติงาน	ชุดเชื่อมแก๊ส พร้อมอุปกรณ์ จำนวน 1 ชุด	14,000				สำนักงานช่าง
152	อุตสาหกรรมและการโยธา	ค่าครุภัณฑ์	ครุภัณฑ์โรงงาน	เพื่อให้มีเครื่องมือเครื่องใช้ที่จำเป็นเพียงพอสำหรับการปฏิบัติงาน	รถไฟฟ้า จำนวน 1 ตัว	19,000				สำนักงานช่าง

คำบำรุงรักษาและปรับปรุงครุภัณฑ์
แผนพัฒนาท้องถิ่นสี่ปี (พ.ศ. 2561-2564)
เทศบาลนครนครสวรรค์

แบบผ.08

ที่	แผนงาน	หมวด	ประเภท	วัตถุประสงค์	เป้าหมาย (ผลผลิตของครุภัณฑ์)	งบประมาณและที่ผ่านมา				หน่วยงาน รับผิดชอบหลัก
						2561 บาท	2562 บาท	2563 บาท	2564 บาท	
153	อุตสาหกรรมและการโยธา	ค่าครุภัณฑ์	ครุภัณฑ์โรงงาน	เพื่อให้มีเครื่องมือเครื่องใช้ที่จำเป็นเพียงพอสำหรับการปฏิบัติงาน	รอกโซ่ แบบมือสาว จำนวน 1 ตัว	8,000				สำนักงานช่าง
154	อุตสาหกรรมและการโยธา	ค่าครุภัณฑ์	ครุภัณฑ์โรงงาน	เพื่อให้มีเครื่องมือเครื่องใช้ที่จำเป็นเพียงพอสำหรับการปฏิบัติงาน	ปากกาจับเหล็ก จำนวน 1 ตัว	10,000				สำนักงานช่าง
155	อุตสาหกรรมและการโยธา	ค่าครุภัณฑ์	ครุภัณฑ์โรงงาน	เพื่อให้มีเครื่องมือเครื่องใช้ที่จำเป็นเพียงพอสำหรับการปฏิบัติงาน	แท่นปั่นฉีดน้ำ พร้อมหัวฉีด จำนวน 1 ชุด	23,000				สำนักงานช่าง
156	อุตสาหกรรมและการโยธา	ค่าครุภัณฑ์	ครุภัณฑ์โรงงาน	เพื่อให้มีเครื่องมือเครื่องใช้ที่จำเป็นเพียงพอสำหรับการปฏิบัติงาน	แท่นตัดไฟเบอร์ จำนวน 1 เครื่อง	23,000				สำนักงานช่าง
157	อุตสาหกรรมและการโยธา	ค่าครุภัณฑ์	ครุภัณฑ์คอมพิวเตอร์	เพื่อให้มีเครื่องมือเครื่องใช้ที่จำเป็นเพียงพอสำหรับการปฏิบัติงาน	คอมพิวเตอร์โน้ตบุ๊ก สำหรับงานประมวลผลจำนวน 1 เครื่อง	21,000	21,000	21,000	21,000	สำนักงานช่าง
158	อุตสาหกรรมและการโยธา	ค่าครุภัณฑ์	ครุภัณฑ์คอมพิวเตอร์	เพื่อให้มีเครื่องมือเครื่องใช้ที่จำเป็นเพียงพอสำหรับการปฏิบัติงาน	เครื่องคอมพิวเตอร์ สำหรับงานสำนักงาน จำนวน 3 เครื่อง	48,000	48,000	48,000	48,000	สำนักงานช่าง
159	อุตสาหกรรมและการโยธา	ค่าครุภัณฑ์	ครุภัณฑ์คอมพิวเตอร์	เพื่อให้มีเครื่องมือเครื่องใช้ที่จำเป็นเพียงพอสำหรับการปฏิบัติงาน	เครื่องพิมพ์แบบฉีดหมึก (INKJET Printer) จำนวน 4 เครื่อง	25,800	25,800	25,800	25,800	สำนักงานช่าง
160	อุตสาหกรรมและการโยธา	ค่าครุภัณฑ์	ครุภัณฑ์คอมพิวเตอร์	เพื่อให้มีเครื่องมือเครื่องใช้ที่จำเป็นเพียงพอสำหรับการปฏิบัติงาน	เครื่องสำรองไฟฟ้า จำนวน 3 เครื่อง	9,600	9,600	9,600	9,600	สำนักงานช่าง

คำบำรุงรักษาและปรับปรุงครุภัณฑ์
แผนพัฒนาท้องถิ่นสี่ปี (พ.ศ. 2561-2564)

เทศบาลนครนครสวรรค์

แบบผ.08

ที่	แผนงาน	หมวด	ประเภท	วัตถุประสงค์	เป้าหมาย (ผลผลิตของครุภัณฑ์)	งบประมาณและที่ผ่านมา				หน่วยงาน รับผิดชอบหลัก
						2561 บาท	2562 บาท	2563 บาท	2564 บาท	
161	อุตสาหกรรมและการโยธา	ค่าครุภัณฑ์	บำรุงรักษาและปรับปรุงครุภัณฑ์ สำนักงานการช่าง	เพื่อบำรุงรักษาโครงสร้างของครุภัณฑ์ขนาดใหญ่ ของสำนักงานการช่าง	ครุภัณฑ์ขนาดใหญ่ เช่น ยานพาหนะและเครื่องจักรกลของสำนักงานการช่าง	7,000,000	7,000,000	7,000,000	7,000,000	สำนักงานการช่าง
162	สาธารณสุข	ค่าครุภัณฑ์	ครุภัณฑ์สำนักงาน	เพื่อให้มีเครื่องมือเครื่องใช้ที่จำเป็นเพียงพอสำหรับการปฏิบัติงาน	เครื่องปรับอากาศแบบแยกส่วนชนิดแขวน ขนาดไม่ต่ำกว่า 36,000 บีทียู จำนวน 6 เครื่อง	282,000	282,000			กลุ่มงานป้องกันและควบคุมโรคติดต่อ
163	สาธารณสุข	ค่าครุภัณฑ์	ครุภัณฑ์สำนักงาน	เพื่อให้มีเครื่องมือเครื่องใช้ที่จำเป็นเพียงพอสำหรับการปฏิบัติงาน	ตู้เอกสาร ชนิดตู้บานเลื่อนกระจก จำนวน 4 ตู้	18,000	18,000	18,000	18,000	กลุ่มงานป้องกันและควบคุมโรคติดต่อ
164	สาธารณสุข	ค่าครุภัณฑ์	ครุภัณฑ์สำนักงาน	เพื่อให้มีเครื่องมือเครื่องใช้ที่จำเป็นเพียงพอสำหรับการปฏิบัติงาน	ตู้เอกสาร ชนิดตู้ 2 บานเปิด มือจับฝั่ง จำนวน 1 ตู้	5,000	5,000	5,000	5,000	กลุ่มงานป้องกันและควบคุมโรคติดต่อ
165	สาธารณสุข	ค่าครุภัณฑ์	ครุภัณฑ์สำนักงาน	เพื่อให้มีเครื่องมือเครื่องใช้ที่จำเป็นเพียงพอสำหรับการปฏิบัติงาน	โต๊ะพับเหล็ก จำนวน 1 ตัว	3,700	3,700	3,700	3,700	กลุ่มงานป้องกันและควบคุมโรคติดต่อ
166	สาธารณสุข	ค่าครุภัณฑ์	ครุภัณฑ์คอมพิวเตอร์	เพื่อให้มีเครื่องมือเครื่องใช้ที่จำเป็นเพียงพอสำหรับการปฏิบัติงาน	เครื่องคอมพิวเตอร์สำหรับสำนักงาน จำนวน 1 เครื่อง	16,000	16,000	16,000	16,000	กลุ่มงานป้องกันและควบคุมโรคติดต่อ
167	สาธารณสุข	ค่าครุภัณฑ์	ครุภัณฑ์คอมพิวเตอร์	เพื่อให้มีเครื่องมือเครื่องใช้ที่จำเป็นเพียงพอสำหรับการปฏิบัติงาน	เครื่องสำรองไฟฟ้า จำนวน 1 เครื่อง	2,800	2,800	2,800	2,800	กลุ่มงานป้องกันและควบคุมโรคติดต่อ

คำบำรุงรักษาและปรับปรุงครุภัณฑ์
แผนพัฒนาท้องถิ่นสี่ปี (พ.ศ. 2561-2564)

เทศบาลนครนครสวรรค์

แบบผ.08

ที่	แผนงาน	หมวด	ประเภท	วัตถุประสงค์	เป้าหมาย (ผลผลิตของครุภัณฑ์)	งบประมาณและที่ผ่านมา				หน่วยงาน รับผิดชอบหลัก
						2561 บาท	2562 บาท	2563 บาท	2564 บาท	
168	สาธารณสุข	ค่าครุภัณฑ์	ครุภัณฑ์คอมพิวเตอร์	เพื่อให้มีเครื่องมือเครื่องใช้ที่จำเป็นเพียงพอสำหรับการปฏิบัติงาน	เครื่องพิมพ์แบบฉีดหมึกพร้อมติดตั้งถังหมึกพิมพ์ (Ink Tank Printer) จำนวน 1 เครื่อง	4,300	4,300	4,300	4,300	กลุ่มงานป้องกันและควบคุมโรคติดต่อ
169	สาธารณสุข	ค่าครุภัณฑ์	ครุภัณฑ์ไฟฟ้าและวิทยุ	เพื่อให้มีเครื่องมือเครื่องใช้ที่จำเป็นเพียงพอสำหรับการปฏิบัติงาน	ชุดเครื่องเสียงดีครยอนต์ จำนวน 1 ชุด	30,000	30,000	30,000	30,000	กลุ่มงานป้องกันและควบคุมโรคติดต่อ
170	สาธารณสุข	ค่าครุภัณฑ์	ครุภัณฑ์สำนักงาน	เพื่อให้มีเครื่องมือเครื่องใช้ที่จำเป็นเพียงพอสำหรับการปฏิบัติงาน	โต๊ะปูนหน้าหินอ่อนพร้อมเก้าอี้ 4 ตัว จำนวน 2 ชุด	17,000	17,000	17,000	17,000	กลุ่มงานป้องกันและควบคุมโรคติดต่อ
171	สาธารณสุข	ค่าครุภัณฑ์	ครุภัณฑ์คอมพิวเตอร์	เพื่อให้มีเครื่องมือเครื่องใช้ที่จำเป็นเพียงพอสำหรับการปฏิบัติงาน	เครื่องคอมพิวเตอร์สำหรับสำนักงาน จำนวน 1 เครื่อง	16,000	16,000	16,000	16,000	ศูนย์บริการสาธารณสุข1
172	สาธารณสุข	ค่าครุภัณฑ์	ครุภัณฑ์คอมพิวเตอร์	เพื่อให้มีเครื่องมือเครื่องใช้ที่จำเป็นเพียงพอสำหรับการปฏิบัติงาน	เครื่องสำรองไฟฟ้า จำนวน 1 เครื่อง	2,800	2,800	2,800	2,800	ศูนย์บริการสาธารณสุข1
173	สาธารณสุข	ค่าครุภัณฑ์	ครุภัณฑ์คอมพิวเตอร์	เพื่อให้มีเครื่องมือเครื่องใช้ที่จำเป็นเพียงพอสำหรับการปฏิบัติงาน	เครื่องพิมพ์แบบฉีดหมึกพร้อมติดตั้งถังหมึกพิมพ์ (Ink Tank Printer) จำนวน 1 เครื่อง	4,300	4,300	4,300	4,300	ศูนย์บริการสาธารณสุข1
174	สาธารณสุข	ค่าครุภัณฑ์	ครุภัณฑ์วิทยาศาสตร์หรือการแพทย์	เพื่อให้มีเครื่องมือเครื่องใช้ที่จำเป็นเพียงพอสำหรับการปฏิบัติงาน	คอมไฟผ่าตัดเล็ก จำนวน 1 เครื่อง	20,000	20,000	20,000	20,000	ศูนย์บริการสาธารณสุข4

คำบำรุงรักษาและปรับปรุงครุภัณฑ์
แผนพัฒนาท้องถิ่นสี่ปี (พ.ศ. 2561-2564)
เทศบาลนครนครสวรรค์

แบบผ.08

ที่	แผนงาน	หมวด	ประเภท	วัตถุประสงค์	เป้าหมาย (ผลผลิตของครุภัณฑ์)	งบประมาณและที่ผ่านมา				หน่วยงาน รับผิดชอบหลัก
						2561 บาท	2562 บาท	2563 บาท	2564 บาท	
175	สาธารณสุข	ค่าครุภัณฑ์	ครุภัณฑ์วิทยาศาสตร์ หรือการแพทย์	เพื่อให้มีเครื่องมือเครื่องใช้ที่ จำเป็นเพียงพอสำหรับการ ปฏิบัติงาน	เครื่องวัดความดันโลหิตตั้งพื้น แบบเข็ม จำนวน 1 เครื่อง	5,000	5,000	5,000	5,000	ศูนย์บริการ สาธารณสุข4
176	สาธารณสุข	ค่าครุภัณฑ์	ครุภัณฑ์คอมพิวเตอร์	เพื่อให้มีเครื่องมือเครื่องใช้ที่ จำเป็นเพียงพอสำหรับการ ปฏิบัติงาน	เครื่องคอมพิวเตอร์สำหรับ สำนักงาน จำนวน 1 เครื่อง	16,000	16,000	16,000	16,000	ศูนย์บริการ สาธารณสุข4
177	สาธารณสุข	ค่าครุภัณฑ์	ครุภัณฑ์คอมพิวเตอร์	เพื่อให้มีเครื่องมือเครื่องใช้ที่ จำเป็นเพียงพอสำหรับการ ปฏิบัติงาน	เครื่องสำรองไฟฟ้า จำนวน 1 เครื่อง	2,800	2,800	2,800	2,800	ศูนย์บริการ สาธารณสุข4
178	สาธารณสุข	ค่าครุภัณฑ์	ครุภัณฑ์คอมพิวเตอร์	เพื่อให้มีเครื่องมือเครื่องใช้ที่ จำเป็นเพียงพอสำหรับการ ปฏิบัติงาน	เครื่องพิมพ์แบบฉีดหมึกพร้อม ติดตั้งถังหมึกพิมพ์ (Ink Tank Printer) จำนวน 1 เครื่อง	4,300	4,300	4,300	4,300	ศูนย์บริการ สาธารณสุข4
179	สาธารณสุข	ค่าครุภัณฑ์	ครุภัณฑ์สำนักงาน	เพื่อให้มีเครื่องมือเครื่องใช้ที่ จำเป็นเพียงพอสำหรับการ ปฏิบัติงาน	เก้าอี้ประชุม จำนวน 10 ตัว	6,000	6,000	6,000	6,000	ศูนย์บริการ สาธารณสุข4
180	สาธารณสุข	ค่าครุภัณฑ์	ครุภัณฑ์สำนักงาน	เพื่อให้มีเครื่องมือเครื่องใช้ที่ จำเป็นเพียงพอสำหรับการ ปฏิบัติงาน	โต๊ะอเนกประสงค์ จำนวน 5 ตัว		12,000	12,000	12,000	ศูนย์บริการ สาธารณสุข4
181	สาธารณสุข	ค่าครุภัณฑ์	ครุภัณฑ์สำนักงาน	เพื่อให้มีเครื่องมือเครื่องใช้ที่ จำเป็นเพียงพอสำหรับการ ปฏิบัติงาน	โต๊ะทำงานเจ้าหน้าที่ จำนวน 1 ตัว	4,100	4,100	4,100	4,100	ศูนย์บริการ สาธารณสุข3
182	สาธารณสุข	ค่าครุภัณฑ์	ครุภัณฑ์สำนักงาน	เพื่อให้มีเครื่องมือเครื่องใช้ที่ จำเป็นเพียงพอสำหรับการ ปฏิบัติงาน	เก้าอี้บุวมมีล้อเลื่อน จำนวน 18 ตัว	30,600	30,600	30,600	30,600	ศูนย์บริการ สาธารณสุข3

คำบำรุงรักษาและปรับปรุงครุภัณฑ์
แผนพัฒนาท้องถิ่นสี่ปี (พ.ศ. 2561-2564)

เทศบาลนครนครสวรรค์

แบบผ.08

ที่	แผนงาน	หมวด	ประเภท	วัตถุประสงค์	เป้าหมาย (ผลผลิตของครุภัณฑ์)	งบประมาณและที่ผ่านมา				หน่วยงาน รับผิดชอบหลัก
						2561 บาท	2562 บาท	2563 บาท	2564 บาท	
183	สาธารณสุข	ค่าครุภัณฑ์	ครุภัณฑ์สำนักงาน	เพื่อให้มีเครื่องมือเครื่องใช้ที่จำเป็นเพียงพอสำหรับการปฏิบัติงาน	โต๊ะทำงานพร้อมเก้าอี้สำนักงาน จำนวน 2 ชุด	11,600	11,600	11,600	11,600	ศูนย์บริการสาธารณสุข3
184	สาธารณสุข	ค่าครุภัณฑ์	ครุภัณฑ์สำนักงาน	เพื่อให้มีเครื่องมือเครื่องใช้ที่จำเป็นเพียงพอสำหรับการปฏิบัติงาน	บอร์ดสื่อสารให้ความรู้และประชาสัมพันธ์ จำนวน 1 บอร์ด	4,600	4,600	4,600	4,600	ศูนย์บริการสาธารณสุข3
185	สาธารณสุข	ค่าครุภัณฑ์	ครุภัณฑ์สำนักงาน	เพื่อให้มีเครื่องมือเครื่องใช้ที่จำเป็นเพียงพอสำหรับการปฏิบัติงาน	เก้าอี้บุนวมขาเหล็ก จำนวน 200 ตัว	98,000	98,000	98,000	98,000	ศูนย์บริการสาธารณสุข3
186	สาธารณสุข	ค่าครุภัณฑ์	ครุภัณฑ์สำนักงาน	เพื่อให้มีเครื่องมือเครื่องใช้ที่จำเป็นเพียงพอสำหรับการปฏิบัติงาน	โต๊ะพับเหล็ก จำนวน 6 ตัว	22,200	22,200	22,200	22,200	ศูนย์บริการสาธารณสุข3
187	สาธารณสุข	ค่าครุภัณฑ์	ครุภัณฑ์สำนักงาน	เพื่อให้มีเครื่องมือเครื่องใช้ที่จำเป็นเพียงพอสำหรับการปฏิบัติงาน	โพงเดียม (สแตน) จำนวน 1 ตัว	6,000	6,000	6,000	6,000	ศูนย์บริการสาธารณสุข3
188	สาธารณสุข	ค่าครุภัณฑ์	ครุภัณฑ์สำนักงาน	เพื่อให้มีเครื่องมือเครื่องใช้ที่จำเป็นเพียงพอสำหรับการปฏิบัติงาน	กระดานไวท์บอร์ด พร้อมขา มีล้อเลื่อน จำนวน 1 ชุด	5,250	5,250	5,250	5,250	ศูนย์บริการสาธารณสุข3
189	สาธารณสุข	ค่าครุภัณฑ์	ครุภัณฑ์สำนักงาน	เพื่อให้มีเครื่องมือเครื่องใช้ที่จำเป็นเพียงพอสำหรับการปฏิบัติงาน	ชุดรับแขกพร้อมโต๊ะกลางจำนวน 1 ชุด	13,000	13,000	13,000	13,000	ศูนย์บริการสาธารณสุข3
190	สาธารณสุข	ค่าครุภัณฑ์	ครุภัณฑ์สำนักงาน	เพื่อให้มีเครื่องมือเครื่องใช้ที่จำเป็นเพียงพอสำหรับการปฏิบัติงาน	ตู้เหล็กเก็บเครื่องเสียง จำนวน 1 ตู้	12,500	12,500	12,500	12,500	ศูนย์บริการสาธารณสุข3

คำบำรุงรักษาและปรับปรุงครุภัณฑ์
แผนพัฒนาท้องถิ่นสี่ปี (พ.ศ. 2561-2564)

เทศบาลนครนครสวรรค์

แบบผ.08

ที่	แผนงาน	หมวด	ประเภท	วัตถุประสงค์	เป้าหมาย (ผลผลิตของครุภัณฑ์)	งบประมาณและที่ผ่านมา				หน่วยงาน รับผิดชอบหลัก
						2561 บาท	2562 บาท	2563 บาท	2564 บาท	
191	สาธารณสุข	ค่าครุภัณฑ์	ครุภัณฑ์สำนักงาน	เพื่อให้มีเครื่องมือเครื่องใช้ที่จำเป็นเพียงพอสำหรับการปฏิบัติงาน	พัฒนแบบแวนติดผนังพร้อมติดตั้ง ขนาดไม่น้อยกว่า 16 นิ้ว จำนวน 7 เครื่อง	14,000	14,000	14,000	14,000	ศูนย์บริการสาธารณสุข3
192	สาธารณสุข	ค่าครุภัณฑ์	ครุภัณฑ์สำนักงาน	เพื่อให้มีเครื่องมือเครื่องใช้ที่จำเป็นเพียงพอสำหรับการปฏิบัติงาน	พัฒนเพดานพร้อมติดตั้ง ขนาดไม่น้อยกว่า 56 นิ้วจำนวน 6 ตัว	15,000	15,000	15,000	15,000	ศูนย์บริการสาธารณสุข3
193	สาธารณสุข	ค่าครุภัณฑ์	ครุภัณฑ์สำนักงาน	เพื่อให้มีเครื่องมือเครื่องใช้ที่จำเป็นเพียงพอสำหรับการปฏิบัติงาน	พัฒนตั้งพื้นขนาดไม่น้อยกว่า 22 นิ้ว จำนวน 2 ตัว	4,380	4,380	4,380	4,380	ศูนย์บริการสาธารณสุข3
194	สาธารณสุข	ค่าครุภัณฑ์	ครุภัณฑ์สำนักงาน	เพื่อให้มีเครื่องมือเครื่องใช้ที่จำเป็นเพียงพอสำหรับการปฏิบัติงาน	เครื่องปรับอากาศแบบแยกส่วน ชนิดแวน ขนาดไม่ต่ำกว่า 48,000 บีทียู พร้อมติดตั้ง จำนวน 3 ตัว	167,700	167,700	167,700	167,700	ศูนย์บริการสาธารณสุข3
195	สาธารณสุข	ค่าครุภัณฑ์	ครุภัณฑ์สำนักงาน	เพื่อให้มีเครื่องมือเครื่องใช้ที่จำเป็นเพียงพอสำหรับการปฏิบัติงาน	เครื่องปรับอากาศแบบแยกส่วน ชนิดแวน ขนาดไม่ต่ำกว่า 15,000 บีทียู พร้อมติดตั้ง จำนวน 1 ตัว	25,900	25,900	25,900	25,900	ศูนย์บริการสาธารณสุข3

คำบำรุงรักษาและปรับปรุงครุภัณฑ์
แผนพัฒนาท้องถิ่นสี่ปี (พ.ศ. 2561-2564)

เทศบาลนครนครสวรรค์

แบบผ.08

ที่	แผนงาน	หมวด	ประเภท	วัตถุประสงค์	เป้าหมาย (ผลผลิตของครุภัณฑ์)	งบประมาณและที่ผ่านมา				หน่วยงาน รับผิดชอบหลัก
						2561 บาท	2562 บาท	2563 บาท	2564 บาท	
196	สาธารณสุข	ค่าครุภัณฑ์	ครุภัณฑ์ไฟฟ้าและวิทยุ	เพื่อให้มีเครื่องมือเครื่องใช้ที่จำเป็นเพียงพอสำหรับการปฏิบัติงาน	ระบบควบคุมเครื่องเสียง ในห้องประชุม และนอกห้องฯ จำนวน 1 ชุด ประกอบด้วย เครื่องขยายเสียง ขนาดไม่น้อยกว่า 240 วัตต์ ลำโพงติดเพดาน/ติดผนัง 26 ตัว ไมล์พร้อมสาย 2 ตัว ไมค์ลอย 2 ตัว ขาตั้งไมล์(ตั้งพื้น) 2 ตัว ขาตั้งไมค์(ตั้งโต๊ะ) 2 ตัว เครื่องหรีปรับเสียง จำนวน 2 set กล้องรับภาพและเสียง จำนวน 1 ชุด กล้องรับไมค์โครโฟน จำนวน 2 ชุดพร้อมอุปกรณ์การติดตั้ง	163,000	163,000	163,000	163,000	ศูนย์บริการสาธารณสุข3
197	สาธารณสุข	ค่าครุภัณฑ์	ครุภัณฑ์โฆษณาและเผยแพร่	เพื่อให้มีเครื่องมือเครื่องใช้ที่จำเป็นเพียงพอสำหรับการปฏิบัติงาน	โทรทัศน์ แอล อี ดี (LED TV) ขนาดไม่น้อยกว่า 48 นิ้ว จำนวน 1 เครื่อง	23,000	23,000	23,000	23,000	ศูนย์บริการสาธารณสุข3
198	สาธารณสุข	ค่าครุภัณฑ์	ครุภัณฑ์โฆษณาและเผยแพร่	เพื่อให้มีเครื่องมือเครื่องใช้ที่จำเป็นเพียงพอสำหรับการปฏิบัติงาน	เครื่องมัลติมีเดียโปรเจคเตอร์ ระดับ XGA พร้อมจอ จำนวน 1 ชุด	56,000	56,000	56,000	56,000	ศูนย์บริการสาธารณสุข3
199	สาธารณสุข	ค่าครุภัณฑ์	ครุภัณฑ์โฆษณาและเผยแพร่	เพื่อให้มีเครื่องมือเครื่องใช้ที่จำเป็นเพียงพอสำหรับการปฏิบัติงาน	กล้องถ่ายภาพนิ่งระบบดิจิทัล ความละเอียดไม่น้อยกว่า 16 ล้านพิกเซล จำนวน 1 เครื่อง	9,000	9,000	9,000	9,000	ศูนย์บริการสาธารณสุข3

คำบำรุงรักษาและปรับปรุงครุภัณฑ์
แผนพัฒนาท้องถิ่นสี่ปี (พ.ศ. 2561-2564)

เทศบาลนครนครสวรรค์

แบบผ.08

ที่	แผนงาน	หมวด	ประเภท	วัตถุประสงค์	เป้าหมาย (ผลผลิตของครุภัณฑ์)	งบประมาณและที่ผ่านมา				หน่วยงาน รับผิดชอบหลัก
						2561 บาท	2562 บาท	2563 บาท	2564 บาท	
200	สาธารณสุข	ค่าครุภัณฑ์	ครุภัณฑ์คอมพิวเตอร์	เพื่อให้มีเครื่องมือเครื่องใช้ที่จำเป็นเพียงพอสำหรับการปฏิบัติงาน	คอมพิวเตอร์โน้ตบุ๊ก สำหรับงานประมวลผล จำนวน 1 เครื่อง	21,000	21,000	21,000	21,000	ศูนย์บริการสาธารณสุข3
201	สาธารณสุข	ค่าครุภัณฑ์	ครุภัณฑ์คอมพิวเตอร์	เพื่อให้มีเครื่องมือเครื่องใช้ที่จำเป็นเพียงพอสำหรับการปฏิบัติงาน	เครื่องพิมพ์แบบฉีดหมึกพร้อมติดตั้งถังหมึกพิมพ์ (Ink Tank Printer) จำนวน 1 เครื่อง	4,300	4,300	4,300	4,300	ศูนย์บริการสาธารณสุข3
202	สาธารณสุข	ค่าครุภัณฑ์	ครุภัณฑ์งานบ้านงานครัว	เพื่อให้มีเครื่องมือเครื่องใช้ที่จำเป็นเพียงพอสำหรับการปฏิบัติงาน	ตู้เย็น ขนาดไม่น้อยกว่า 13 คิวบิกฟุต จำนวน 1 เครื่อง	19,000	19,000	19,000	19,000	ศูนย์บริการสาธารณสุข3
203	สาธารณสุข	ค่าครุภัณฑ์	ครุภัณฑ์งานบ้านงานครัว	เพื่อให้มีเครื่องมือเครื่องใช้ที่จำเป็นเพียงพอสำหรับการปฏิบัติงาน	кулเลอร์น้ำร้อน ขนาดความจุ ไม่น้อยกว่า 20 ลิตร จำนวน 1 ใบ	4,090	4,090	4,090	4,090	ศูนย์บริการสาธารณสุข3
204	สาธารณสุข	ค่าครุภัณฑ์	ครุภัณฑ์งานบ้านงานครัว	เพื่อให้มีเครื่องมือเครื่องใช้ที่จำเป็นเพียงพอสำหรับการปฏิบัติงาน	кулเลอร์น้ำเย็น ขนาดความจุไม่น้อยกว่า 50 ลิตร จำนวน 1 ใบ	5,800	5,800	5,800	5,800	ศูนย์บริการสาธารณสุข3
205	สาธารณสุข	ค่าครุภัณฑ์	ครุภัณฑ์งานบ้านงานครัว	เพื่อให้มีเครื่องมือเครื่องใช้ที่จำเป็นเพียงพอสำหรับการปฏิบัติงาน	เตาแก๊ส 2 หัว จำนวน 1 เตา	2,400	2,400	2,400	2,400	ศูนย์บริการสาธารณสุข3

คำบำรุงรักษาและปรับปรุงครุภัณฑ์
แผนพัฒนาท้องถิ่นสี่ปี (พ.ศ. 2561-2564)

เทศบาลนครนครสวรรค์

แบบผ.08

ที่	แผนงาน	หมวด	ประเภท	วัตถุประสงค์	เป้าหมาย (ผลผลิตของครุภัณฑ์)	งบประมาณและที่ผ่านมา				หน่วยงาน รับผิดชอบหลัก
						2561 บาท	2562 บาท	2563 บาท	2564 บาท	
206	สาธารณสุข	ค่าครุภัณฑ์	ครุภัณฑ์งานบ้านงานครัว	เพื่อให้มีเครื่องมือเครื่องใช้ที่จำเป็นเพียงพอสำหรับการปฏิบัติงาน	ผ้ามาบปรับแสงพร้อมติดตั้งประกอบด้วย -ผ้ามาบขนาด 2.9 x 1.5 เมตร จำนวน 9 ช่อ -ผ้ามาบขนาด 1.6 x 1.5 เมตร จำนวน 2 ช่อ -ผ้ามาบขนาด 2 x 5 เมตร จำนวน 1 ช่อ	49,400	49,400	49,400	49,400	ศูนย์บริการสาธารณสุข3
207	สาธารณสุข	ค่าครุภัณฑ์	ครุภัณฑ์คอมพิวเตอร์	เพื่อให้มีเครื่องมือเครื่องใช้ที่จำเป็นเพียงพอสำหรับการปฏิบัติงาน	เครื่องคอมพิวเตอร์โน้ตบุ๊กสำหรับสำนักงาน จำนวน 2 เครื่อง	32,000	32,000	32,000	32,000	กลุ่มงานส่งเสริมสิ่งแวดล้อม
208	สาธารณสุข	ค่าครุภัณฑ์	ครุภัณฑ์คอมพิวเตอร์	เพื่อให้มีเครื่องมือเครื่องใช้ที่จำเป็นเพียงพอสำหรับการปฏิบัติงาน	เครื่องคอมพิวเตอร์สำหรับสำนักงาน จำนวน 1 เครื่อง	16,000	16,000	16,000	16,000	กลุ่มงานส่งเสริมสิ่งแวดล้อม
209	สาธารณสุข	ค่าครุภัณฑ์	ครุภัณฑ์คอมพิวเตอร์	เพื่อให้มีเครื่องมือเครื่องใช้ที่จำเป็นเพียงพอสำหรับการปฏิบัติงาน	เครื่องพิมพ์แบบฉีดหมึกพร้อมติดตั้งถังหมึกพิมพ์ (Ink Tank Printer) จำนวน 1 เครื่อง	4,300	4,300	4,300	4,300	กลุ่มงานส่งเสริมสิ่งแวดล้อม
210	สาธารณสุข	ค่าครุภัณฑ์	ครุภัณฑ์ยานพาหนะและขนส่ง	เพื่อให้มีเครื่องมือเครื่องใช้ที่จำเป็นเพียงพอสำหรับการปฏิบัติงาน	รถโดยสารขนาด 12 ที่นั่ง(ดีเซล) ปริมาตรกระบอกสูบไม่ต่ำกว่า 2,400 ซีซี หรือกำลังเครื่องยนต์สูงสุดไม่ต่ำกว่า 90 กิโลวัตต์ จำนวน 1 คัน	1,288,000	1,288,000	1,288,000	1,288,000	กลุ่มงานส่งเสริมสิ่งแวดล้อม

คำบำรุงรักษาและปรับปรุงครุภัณฑ์
แผนพัฒนาท้องถิ่นสี่ปี (พ.ศ. 2561-2564)

เทศบาลนครนครสวรรค์

แบบผ.08

ที่	แผนงาน	หมวด	ประเภท	วัตถุประสงค์	เป้าหมาย (ผลผลิตของครุภัณฑ์)	งบประมาณและที่ผ่านมา				หน่วยงาน รับผิดชอบหลัก
						2561 บาท	2562 บาท	2563 บาท	2564 บาท	
211	สาธารณสุข	ค่าครุภัณฑ์	ครุภัณฑ์สำนักงาน	เพื่อให้มีเครื่องมือเครื่องใช้ที่จำเป็นเพียงพอสำหรับการปฏิบัติงาน	เต็นท์ผ้าใบ 6 ขา ขนาด 5 x 10 x 2.5 เมตร จำนวน 4 เต็นท์	120,000				งานบริการรักษา ความสะอาด
212	สาธารณสุข	ค่าครุภัณฑ์	ครุภัณฑ์สำนักงาน	เพื่อให้มีเครื่องมือเครื่องใช้ที่จำเป็นเพียงพอสำหรับการปฏิบัติงาน	เก้าอี้พลาสติก จำนวน 300 ตัว	90,000				งานบริการรักษา ความสะอาด
213	สาธารณสุข	ค่าครุภัณฑ์	ครุภัณฑ์สำนักงาน	เพื่อให้มีเครื่องมือเครื่องใช้ที่จำเป็นเพียงพอสำหรับการปฏิบัติงาน	โต๊ะทำงานพนักงาน จำนวน 2 ตัว	13,000				งานบริการรักษา ความสะอาด
214	สาธารณสุข	ค่าครุภัณฑ์	ครุภัณฑ์ยานพาหนะ และขนส่ง	เพื่อให้มีเครื่องมือเครื่องใช้ที่จำเป็นเพียงพอสำหรับการปฏิบัติงาน	รถจักรยานยนต์ขนาดไม่ต่ำกว่า 120 ซีซี แบบเกียร์ธรรมดา จำนวน 2 คัน	102,000				งานบริการรักษา ความสะอาด
215	สาธารณสุข	ค่าครุภัณฑ์	ครุภัณฑ์ยานพาหนะ และขนส่ง	เพื่อให้มีเครื่องมือเครื่องใช้ที่จำเป็นเพียงพอสำหรับการปฏิบัติงาน	รถบรรทุก(ดีเซล) ขนาด 1 ตัน ปริมาตรกระบอกลูกสูบไม่น้อยกว่า 2,300 ซีซี แบบดับเบิลแคบ เกียร์อัตโนมัติ จำนวน 1 คัน	895,000				งานบริการรักษา ความสะอาด
216	สาธารณสุข	ค่าครุภัณฑ์	ครุภัณฑ์ยานพาหนะ และขนส่ง	เพื่อให้มีเครื่องมือเครื่องใช้ที่จำเป็นเพียงพอสำหรับการปฏิบัติงาน	รถบรรทุกขยะ ขนาด 1 ตัน ปริมาตรกระบอกลูกสูบไม่ต่ำกว่า 2,400 ซีซี หรือกำลังเครื่องยนต์สูงสุดไม่ต่ำกว่า 110 กิโลวัตต์ แบบเปิดข้างเทท้าย จำนวน 1 คัน		950,000	950,000	950,000	งานบริการรักษา ความสะอาด

คำบำรุงรักษาและปรับปรุงครุภัณฑ์
แผนพัฒนาท้องถิ่นสี่ปี (พ.ศ. 2561-2564)

เทศบาลนครนครสวรรค์

แบบผ.08

ที่	แผนงาน	หมวด	ประเภท	วัตถุประสงค์	เป้าหมาย (ผลผลิตของครุภัณฑ์)	งบประมาณและที่ผ่านมา				หน่วยงาน รับผิดชอบหลัก
						2561 บาท	2562 บาท	2563 บาท	2564 บาท	
217	สาธารณสุข	ค่าครุภัณฑ์	ครุภัณฑ์ยานพาหนะ และขนส่ง	เพื่อให้มีเครื่องมือเครื่องใช้ที่ จำเป็นเพียงพอสำหรับการ ปฏิบัติงาน	รถบรรทุกขยะแบบอัดท้าย ขนาด 6 ล้อ ขนาดความจุของตู้ไม่น้อย กว่า 6 ลูกบาศก์เมตร ปีละ 1 คัน			2,000,000	2,000,000	งานบริการรักษา ความสะอาด
218	สาธารณสุข	ค่าครุภัณฑ์	ครุภัณฑ์ยานพาหนะ และขนส่ง	เพื่อให้มีเครื่องมือเครื่องใช้ที่ จำเป็นเพียงพอสำหรับการ ปฏิบัติงาน	รถบรรทุกขยะ ขนาด 6 คัน 6 ล้อ แบบอัดท้ายขนาดความจุของตู้ ไม่น้อยกว่า 10 ลูกบาศก์เมตร ปี ละ 1 คัน		2,400,000	2,400,000	2,400,000	งานบริการรักษา ความสะอาด
219	สาธารณสุข	ค่าครุภัณฑ์	ครุภัณฑ์ยานพาหนะ และขนส่ง	เพื่อให้มีเครื่องมือเครื่องใช้ที่ จำเป็นเพียงพอสำหรับการ ปฏิบัติงาน	รถยกถังคอนเทนเนอร์ จำนวน 1 คัน		3,900,000	3,900,000	3,900,000	งานบริการรักษา ความสะอาด
220	สาธารณสุข	ค่าครุภัณฑ์	ครุภัณฑ์การเกษตร	เพื่อให้มีเครื่องมือเครื่องใช้ที่ จำเป็นเพียงพอสำหรับการ ปฏิบัติงาน	เครื่องอัดปุ๋ยเม็ดชีวภาพรุ่นพิเศษ ติดกับเครื่องผสม จำนวน 1 เครื่อง	300,000				งานบริการรักษา ความสะอาด
221	สาธารณสุข	ค่าครุภัณฑ์	ครุภัณฑ์คอมพิวเตอร์	เพื่อให้มีเครื่องมือเครื่องใช้ที่ จำเป็นเพียงพอสำหรับการ ปฏิบัติงาน	เครื่องคอมพิวเตอร์สำหรับ สำนักงาน จำนวน 2 เครื่อง		32,000	32,000	32,000	งานบริการรักษา ความสะอาด
222	สาธารณสุข	ค่าครุภัณฑ์	ครุภัณฑ์คอมพิวเตอร์	เพื่อให้มีเครื่องมือเครื่องใช้ที่ จำเป็นเพียงพอสำหรับการ ปฏิบัติงาน	เครื่องสำรองไฟฟ้า จำนวน 2 เครื่อง		5,600	5,600	5,600	งานบริการรักษา ความสะอาด
223	สาธารณสุข	ค่าครุภัณฑ์	ครุภัณฑ์คอมพิวเตอร์	เพื่อให้มีเครื่องมือเครื่องใช้ที่ จำเป็นเพียงพอสำหรับการ ปฏิบัติงาน	เครื่องพิมพ์ multifunction แบบฉีดหมึก (inkjet) จำนวน 1 เครื่อง		7,700			งานบริการรักษา ความสะอาด

คำบำรุงรักษาและปรับปรุงครุภัณฑ์
แผนพัฒนาท้องถิ่นสี่ปี (พ.ศ. 2561-2564)

เทศบาลนครนครสวรรค์

แบบผ.08

ที่	แผนงาน	หมวด	ประเภท	วัตถุประสงค์	เป้าหมาย (ผลผลิตของครุภัณฑ์)	งบประมาณและที่ผ่านมา				หน่วยงาน รับผิดชอบหลัก
						2561 บาท	2562 บาท	2563 บาท	2564 บาท	
224	สาธารณสุข	ค่าครุภัณฑ์	ครุภัณฑ์คอมพิวเตอร์	เพื่อให้มีเครื่องมือเครื่องใช้ที่จำเป็นเพียงพอสำหรับการปฏิบัติงาน	เครื่องพิมพ์แบบฉีดหมึกพร้อมติดตั้งถึงหมึกพิมพ์ (Ink Tank Printer) จำนวน 2 เครื่อง		8,600	8,600	8,600	งานบริการรักษาความสะอาด
225	การพาณิชย์	ค่าครุภัณฑ์	ครุภัณฑ์อื่น	เพื่อให้มีเครื่องมือเครื่องใช้ที่จำเป็นเพียงพอสำหรับการปฏิบัติงาน	เครื่องชั่งตวงวัดด้วยไฟฟ้า จำนวน 1 เครื่อง	62,000				งานสัตวแพทย์
226	สาธารณสุข	ค่าครุภัณฑ์	ครุภัณฑ์สำนักงาน	เพื่อให้มีเครื่องมือเครื่องใช้ที่จำเป็นเพียงพอสำหรับการปฏิบัติงาน	เครื่องปรับอากาศแบบแยกส่วนชนิดแขวน ขนาดไม่ต่ำกว่า 24,000 บีทียู พร้อมติดตั้ง จำนวน 1 เครื่อง	33,000	33,000	33,000	33,000	กลุ่มงานส่งเสริมสุขภาพ
227	สาธารณสุข	ค่าครุภัณฑ์	ครุภัณฑ์สำนักงาน	เพื่อให้มีเครื่องมือเครื่องใช้ที่จำเป็นเพียงพอสำหรับการปฏิบัติงาน	ตู้เก็บเอกสารชนิด 2 ตอน จำนวน 6 ตู้	41,400	41,400	41,400	41,400	กลุ่มงานส่งเสริมสุขภาพ
228	สาธารณสุข	ค่าครุภัณฑ์	ครุภัณฑ์สำนักงาน	เพื่อให้มีเครื่องมือเครื่องใช้ที่จำเป็นเพียงพอสำหรับการปฏิบัติงาน	เก้าอี้บุนวมขาเหล็ก จำนวน 30 ตัว	14,700	14,700	14,700	14,700	กลุ่มงานส่งเสริมสุขภาพ
229	สาธารณสุข	ค่าครุภัณฑ์	ครุภัณฑ์สำนักงาน	เพื่อให้มีเครื่องมือเครื่องใช้ที่จำเป็นเพียงพอสำหรับการปฏิบัติงาน	กระดานไวท์บอร์ดพร้อมขาไม้ล้อเลื่อน จำนวน 1 บอร์ด	4,250	4,250	4,250	4,250	กลุ่มงานส่งเสริมสุขภาพ
230	สาธารณสุข	ค่าครุภัณฑ์	ครุภัณฑ์สำนักงาน	เพื่อให้มีเครื่องมือเครื่องใช้ที่จำเป็นเพียงพอสำหรับการปฏิบัติงาน	บอร์ดสื่อสารประชาสัมพันธ์ จำนวน 1 บอร์ด	4,600	4,600	4,600	4,600	กลุ่มงานส่งเสริมสุขภาพ

คำบำรุงรักษาและปรับปรุงครุภัณฑ์
แผนพัฒนาท้องถิ่นสี่ปี (พ.ศ. 2561-2564)

เทศบาลนครนครสวรรค์

แบบผ.08

ที่	แผนงาน	หมวด	ประเภท	วัตถุประสงค์	เป้าหมาย (ผลผลิตของครุภัณฑ์)	งบประมาณและที่ผ่านมา				หน่วยงาน รับผิดชอบหลัก
						2561 บาท	2562 บาท	2563 บาท	2564 บาท	
231	สาธารณสุข	ค่าครุภัณฑ์	ครุภัณฑ์สำนักงาน	เพื่อให้มีเครื่องมือเครื่องใช้ที่จำเป็นเพียงพอสำหรับการปฏิบัติงาน	โต๊ะทำงานพร้อมเก้าอี้สำนักงาน จำนวน 3 ชุด	17,400	17,400	17,400	17,400	กลุ่มงานส่งเสริมสุขภาพ
232	สาธารณสุข	ค่าครุภัณฑ์	ค่าครุภัณฑ์คอมพิวเตอร์	เพื่อให้มีเครื่องมือเครื่องใช้ที่จำเป็นเพียงพอสำหรับการปฏิบัติงาน	เครื่องคอมพิวเตอร์โน้ตบุ๊ก สำหรับประมวลผล จำนวน 1 เครื่อง	21,000	21,000	21,000	21,000	กลุ่มงานส่งเสริมสุขภาพ
233	สาธารณสุข	ค่าครุภัณฑ์	ครุภัณฑ์คอมพิวเตอร์	เพื่อให้มีเครื่องมือเครื่องใช้ที่จำเป็นเพียงพอสำหรับการปฏิบัติงาน	เครื่องคอมพิวเตอร์สำหรับสำนักงาน จำนวน 1 เครื่อง	16,000	16,000	16,000	16,000	กลุ่มงานส่งเสริมสุขภาพ
234	สาธารณสุข	ค่าครุภัณฑ์	ครุภัณฑ์ไฟฟ้าและวิทยุ	เพื่อให้มีเครื่องมือเครื่องใช้ที่จำเป็นเพียงพอสำหรับการปฏิบัติงาน	ตู้ลำโพงพร้อมเครื่องขยายเสียง จำนวน 1 ชุด	8,000	8,000	8,000	8,000	กลุ่มงานส่งเสริมสุขภาพ
235	สาธารณสุข	ค่าครุภัณฑ์	ครุภัณฑ์สำนักงาน	เพื่อให้มีเครื่องมือเครื่องใช้ที่จำเป็นเพียงพอสำหรับการปฏิบัติงาน	พัดลมตั้งพื้น ขนาดไม่น้อยกว่า 22 นิ้ว จำนวน 2 ตัว	4,380	4,380	4,380	4,380	กลุ่มงานส่งเสริมสุขภาพ
236	สาธารณสุข	ค่าครุภัณฑ์	ครุภัณฑ์คอมพิวเตอร์	เพื่อให้มีเครื่องมือเครื่องใช้ที่จำเป็นเพียงพอสำหรับการปฏิบัติงาน	เครื่องพิมพ์แบบฉีดหมึกพร้อมติดตั้งถึงหมึกพิมพ์ (Ink Tank Printer) จำนวน 1 เครื่อง	4,300	4,300	4,300	4,300	สำนักการสาธารณสุขและสิ่งแวดล้อมงานธุรการ
237	สาธารณสุข	ค่าครุภัณฑ์	ครุภัณฑ์คอมพิวเตอร์	เพื่อให้มีเครื่องมือเครื่องใช้ที่จำเป็นเพียงพอสำหรับการปฏิบัติงาน	เครื่องพิมพ์ชนิดเลเซอร์หรือชนิด LED ขาวดำ ชนิด Network แบบที่ 1 จำนวน 1 เครื่อง	7,900	7,900	7,900	7,900	สำนักการสาธารณสุขและสิ่งแวดล้อมงานธุรการ

คำบำรุงรักษาและปรับปรุงครุภัณฑ์
แผนพัฒนาท้องถิ่นสี่ปี (พ.ศ. 2561-2564)

เทศบาลนครนครสวรรค์

แบบผ.08

ที่	แผนงาน	หมวด	ประเภท	วัตถุประสงค์	เป้าหมาย (ผลผลิตของครุภัณฑ์)	งบประมาณและที่ผ่านมา				หน่วยงาน รับผิดชอบหลัก
						2561 บาท	2562 บาท	2563 บาท	2564 บาท	
238	สาธารณสุข	ค่าครุภัณฑ์	บำรุงรักษาและปรับปรุงครุภัณฑ์ สำนักงานสาธารณสุขและสิ่งแวดล้อม	เพื่อบำรุงรักษาโครงสร้างของครุภัณฑ์ขนาดใหญ่ของสำนักงานสาธารณสุขและสิ่งแวดล้อม	ครุภัณฑ์ขนาดใหญ่ เช่น ยานพาหนะ และเครื่องจักรกลของสำนักงานสาธารณสุขและสิ่งแวดล้อม	3,000,000	3,000,000	3,000,000	3,000,000	สำนักงานสาธารณสุขและสิ่งแวดล้อม
239	การศึกษา	ค่าครุภัณฑ์	ครุภัณฑ์สำนักงาน	สำหรับใช้เป็นตู้เก็บเอกสารและพัสดุของสำนักงานการศึกษา เนื่องจากตู้เก็บมีไม่เพียงพอต่อการใช้งาน และเพื่อความเรียบร้อย ปลอดภัยของทรัพย์สินทางราชการ	ตู้เหล็ก 2 บาน จำนวน 4 ตู้	22,000				สำนักงานการศึกษา
240	การศึกษา	ค่าครุภัณฑ์	ครุภัณฑ์สำนักงาน	เพื่อให้มีเครื่องมือเครื่องใช้ที่จำเป็นเพียงพอสำหรับการปฏิบัติงาน	ตู้เหล็ก 2 ลีนชัก จำนวน 1 ตู้	3,500				สำนักงานการศึกษา
241	การศึกษา	ค่าครุภัณฑ์	ครุภัณฑ์สำนักงาน	เพื่อให้มีเครื่องมือเครื่องใช้ที่จำเป็นเพียงพอสำหรับการปฏิบัติงาน	โต๊ะคอมพิวเตอร์ ขนาด 1 เมตร พร้อมเก้าอี้ จำนวน 1 ชุด	3,200				สำนักงานการศึกษา
242	การศึกษา	ค่าครุภัณฑ์	ครุภัณฑ์สำนักงาน		พัดลมตั้งพื้นปรับระดับได้ ขนาดใบพัดไม่ต่ำกว่า 18 นิ้ว จำนวน 2 ตัว	4,000				สำนักงานการศึกษา
243	การศึกษา	ค่าครุภัณฑ์	ครุภัณฑ์สำนักงาน	เพื่อให้มีเครื่องมือเครื่องใช้ที่จำเป็นเพียงพอสำหรับการปฏิบัติงาน	ตู้เหล็ก ชนิด 2 ตอน ชั้นบนกระจกบานเลื่อน ชั้นล่างบานเลื่อนทึบ จำนวน 3 ชุด	21,000				สำนักงานการศึกษา

คำบำรุงรักษาและปรับปรุงครุภัณฑ์
แผนพัฒนาท้องถิ่นสี่ปี (พ.ศ. 2561-2564)
เทศบาลนครนครสวรรค์

แบบผ.08

ที่	แผนงาน	หมวด	ประเภท	วัตถุประสงค์	เป้าหมาย (ผลผลิตของครุภัณฑ์)	งบประมาณและที่ผ่านมา				หน่วยงาน รับผิดชอบหลัก
						2561 บาท	2562 บาท	2563 บาท	2564 บาท	
244	การศึกษา	ค่าครุภัณฑ์	ครุภัณฑ์สำนักงาน	เพื่อให้มีเครื่องมือเครื่องใช้ที่จำเป็นเพียงพอสำหรับการปฏิบัติงาน	โต๊ะทำงานพร้อมเก้าอี้ จำนวน 8 ชุด	52,000				สำนักงานการศึกษา
245	การศึกษา	ค่าครุภัณฑ์	ครุภัณฑ์สำนักงาน	เพื่อให้มีเครื่องมือเครื่องใช้ที่จำเป็นเพียงพอสำหรับการปฏิบัติงาน	โต๊ะทำงานผู้บริหาร จำนวน 1 ตัว	12,000				สำนักงานการศึกษา
246	การศึกษา	ค่าครุภัณฑ์	ครุภัณฑ์สำนักงาน	เพื่อให้มีเครื่องมือเครื่องใช้ที่จำเป็นเพียงพอสำหรับการปฏิบัติงาน	เก้าอี้ผู้บริหารมีพนักพิง จำนวน 1 ตัว	4,600				สำนักงานการศึกษา
247	การศึกษา	ค่าครุภัณฑ์	ครุภัณฑ์สำนักงาน	เพื่อให้มีเครื่องมือเครื่องใช้ที่จำเป็นเพียงพอสำหรับการปฏิบัติงาน	เก้าอี้สำนักงานมีพนักพิง จำนวน 2 ตัว/ปี	7,000		7,000		สำนักงานการศึกษา
248	การศึกษา	ค่าครุภัณฑ์	ครุภัณฑ์สำนักงาน	เพื่อให้มีเครื่องมือเครื่องใช้ที่จำเป็นเพียงพอสำหรับการปฏิบัติงาน	พัดลมโคจร ขนาดใบพัดไม่น้อยกว่า 18 นิ้ว จำนวน 6 ตัว/ปี	12,000	12,000	12,000	12,000	ท.1
249	การศึกษา	ค่าครุภัณฑ์	ครุภัณฑ์สำนักงาน	เพื่อให้มีเครื่องมือเครื่องใช้ที่จำเป็นเพียงพอสำหรับการปฏิบัติงาน	พัดลมติดเพดาน ขนาดใบพัดไม่น้อยกว่า 48 นิ้ว จำนวน 6 ตัว/ปี	10,800	10,800	10,800	10,800	ท.1
250	การศึกษา	ค่าครุภัณฑ์	ครุภัณฑ์สำนักงาน	เพื่อให้มีเครื่องมือเครื่องใช้ที่จำเป็นเพียงพอสำหรับการปฏิบัติงาน	ถังน้ำ แบบไฟเบอร์กลาส ขนาดความจุ 1,500 ลิตร จำนวน 2 ใบ	15,000				ท.1
251	การศึกษา	ค่าครุภัณฑ์	ครุภัณฑ์สำนักงาน	เพื่อให้มีเครื่องมือเครื่องใช้ที่จำเป็นเพียงพอสำหรับการปฏิบัติงาน	เครื่องถ่ายเอกสาร ระบบดิจิตอล (ขาว-ดำ) ความเร็ว 10 แผ่นต่อนาที จำนวน 1 เครื่อง			50,000		ท.1

คำบำรุงรักษาและปรับปรุงครุภัณฑ์
แผนพัฒนาท้องถิ่นสี่ปี (พ.ศ. 2561-2564)

เทศบาลนครนครสวรรค์

แบบผ.08

ที่	แผนงาน	หมวด	ประเภท	วัตถุประสงค์	เป้าหมาย (ผลผลิตของครุภัณฑ์)	งบประมาณและที่ผ่านมา				หน่วยงาน รับผิดชอบหลัก
						2561 บาท	2562 บาท	2563 บาท	2564 บาท	
252	การศึกษา	ค่าครุภัณฑ์	ครุภัณฑ์สำนักงาน	เพื่อให้มีเครื่องมือเครื่องใช้ที่จำเป็นเพียงพอสำหรับการปฏิบัติงาน	โต๊ะอาหารพร้อมม้านั่ง ระดับชั้นประถมศึกษา จำนวน 30 ชุด/ปี		135,000	135,000	135,000	ท.1
253	การศึกษา	ค่าครุภัณฑ์	ครุภัณฑ์สำนักงาน	เพื่อสร้างบรรยากาศในการปฏิบัติงาน ทำให้งานมีประสิทธิภาพ	เครื่องปรับอากาศ แบบแยกส่วน ชนิดติดผนัง (มีระบบฟอกอากาศ) ขนาด 24,000 บีทียู จำนวน 1 เครื่อง/ปี	28,000	28,000	28,000	28,000	ท.2
254	การศึกษา	ค่าครุภัณฑ์	ครุภัณฑ์สำนักงาน	เพื่อให้มีเครื่องมือเครื่องใช้ที่จำเป็นเพียงพอสำหรับการปฏิบัติงาน	เครื่องถ่ายเอกสาร ระบบดิจิตอล (ขาว-ดำ) ความเร็ว 10 แผ่นต่อ นาที จำนวน 1 เครื่อง	50,000				ท.2
255	การศึกษา	ค่าครุภัณฑ์	ครุภัณฑ์สำนักงาน	เพื่อให้มีเครื่องมือเครื่องใช้ที่จำเป็นเพียงพอสำหรับการปฏิบัติงาน	ตู้เหล็ก 2 บาน จำนวน 15 ตู้	33,000	16,500	16,500	16,500	ท.2
256	การศึกษา	ค่าครุภัณฑ์	ครุภัณฑ์สำนักงาน	เพื่อให้มีเครื่องมือเครื่องใช้ที่จำเป็นเพียงพอสำหรับการปฏิบัติงาน	เก้าอี้รับรอง จำนวน 100 ตัว		70,000			ท.2
257	การศึกษา	ค่าครุภัณฑ์	ครุภัณฑ์สำนักงาน	เพื่อให้มีเครื่องมือเครื่องใช้ที่จำเป็นเพียงพอสำหรับการปฏิบัติงาน	โต๊ะเอนกประสงค์ขาเหล็ก พับได้ (หน้าเหล็ก) ขนาดไม่น้อยกว่า กว้าง 75 x ยาว 120 x สูง 45 ซม. จำนวน 10 ตัว/ปี		23,800		23,800	ท.2
258	การศึกษา	ค่าครุภัณฑ์	ค่าครุภัณฑ์สำนักงาน	เพื่อให้มีเครื่องมือเครื่องใช้ที่จำเป็นเพียงพอสำหรับการปฏิบัติงาน	เครื่องพิมพ์สำเนาระบบดิจิตอล ความละเอียด 300x400 จุด ต่อตารางนิ้ว จำนวน 1 เครื่อง		130,000			ท.3

คำบำรุงรักษาและปรับปรุงครุภัณฑ์
แผนพัฒนาท้องถิ่นสี่ปี (พ.ศ. 2561-2564)

เทศบาลนครนครสวรรค์

แบบผ.08

ที่	แผนงาน	หมวด	ประเภท	วัตถุประสงค์	เป้าหมาย (ผลผลิตของครุภัณฑ์)	งบประมาณและที่ผ่านมา				หน่วยงาน รับผิดชอบหลัก
						2561 บาท	2562 บาท	2563 บาท	2564 บาท	
259	การศึกษา	ค่าครุภัณฑ์	ค่าครุภัณฑ์สำนักงาน	เพื่อให้มีเครื่องมือเครื่องใช้ที่จำเป็นเพียงพอสำหรับการปฏิบัติงาน	พัดลมไอน้ำ ขนาดใบพัดขนาดไม่น้อยกว่า 22 นิ้ว จำนวน 2 ตัว/ปี		50,000	50,000	50,000	ท.3
260	การศึกษา	ค่าครุภัณฑ์	ครุภัณฑ์สำนักงาน	เพื่อให้มีเครื่องมือเครื่องใช้ที่จำเป็นเพียงพอสำหรับการปฏิบัติงาน	เครื่องพิมพ์สำเนาแบบดิจิทัล ความละเอียด 300x400 จุดต่อตารางนิ้ว จำนวน 1 เครื่อง	130,000				ท.4
261	การศึกษา	ค่าครุภัณฑ์	ครุภัณฑ์สำนักงาน	เพื่อสร้างบรรยากาศในการปฏิบัติงาน ทำให้งานมีประสิทธิภาพ	เครื่องปรับอากาศ แบบแยกส่วน ชนิดแขวน (มีระบบฟอกอากาศ) ขนาด 24,000 บีทียู จำนวน 2 เครื่อง/ปี		64,800		64,800	ท.4
262	การศึกษา	ค่าครุภัณฑ์	ครุภัณฑ์สำนักงาน	เพื่อให้มีเครื่องมือเครื่องใช้ที่จำเป็นเพียงพอสำหรับการปฏิบัติงาน	ชุดรับแขก ประกอบด้วยโต๊ะกลาง 1 ตัว เก้าอี้ 6 ตัว จำนวน 1 ชุด/ปี			17,000	17,000	ท.4
263	การศึกษา	ค่าครุภัณฑ์	ครุภัณฑ์สำนักงาน	เพื่อให้มีเครื่องมือเครื่องใช้ที่จำเป็นเพียงพอสำหรับการปฏิบัติงาน	ตู้เหล็ก ชนิด 2 ตอน ชั้นบน กระจกบานเลื่อน ชั้นล่างบานเลื่อนทึบ จำนวน 10 ชุด				70,000	ท.4
264	การศึกษา	ค่าครุภัณฑ์	ครุภัณฑ์สำนักงาน	เพื่อให้มีเครื่องมือเครื่องใช้ที่จำเป็นเพียงพอสำหรับการปฏิบัติงาน	โต๊ะทำงานพร้อมเก้าอี้ จำนวน 8 ชุด				52,000	ท.4
265	การศึกษา	ครุภัณฑ์	ครุภัณฑ์สำนักงาน	เพื่อให้มีตู้สำหรับเก็บอุปกรณ์การเรียนการสอนที่เป็นระเบียบ เรียบร้อย	ตู้เหล็ก ชนิด 2 ตอน ชั้นบน กระจกบานเลื่อน ชั้นล่างบานเลื่อนทึบ จำนวน 5 ชุด/ปี	35,000	35,000	35,000	35,000	ท.5

คำบำรุงรักษาและปรับปรุงครุภัณฑ์
แผนพัฒนาท้องถิ่นสี่ปี (พ.ศ. 2561-2564)

เทศบาลนครนครสวรรค์

แบบผ.08

ที่	แผนงาน	หมวด	ประเภท	วัตถุประสงค์	เป้าหมาย (ผลผลิตของครุภัณฑ์)	งบประมาณและที่ผ่านมา				หน่วยงาน รับผิดชอบหลัก
						2561 บาท	2562 บาท	2563 บาท	2564 บาท	
266	การศึกษา	ครุภัณฑ์	ครุภัณฑ์สำนักงาน	เพิ่มเพิ่มประสิทธิภาพในการปฏิบัติงาน	เครื่องถ่ายเอกสาร ระบบดิจิตอล (ขาว-ดำ) ความเร็ว 20 แผ่นต่อ นาที จำนวน 1 เครื่อง		100,000			ท.5
267	การศึกษา	ครุภัณฑ์	ครุภัณฑ์สำนักงาน	โต๊ะและเก้าอี้รับประทานอาหารสำหรับเด็กอนุบาล	โต๊ะอาหารพร้อมม้านั่ง ระดับชั้นอนุบาล จำนวน 20 ชุด/ปี		56,000	56,000		ท.5
268	การศึกษา	ครุภัณฑ์	ครุภัณฑ์สำนักงาน	เพื่อใช้ในกิจการงานต่างๆ ของโรงเรียน	พัดลมน้ำ ขนาดความจุ น้ำ ไม่ต่ำกว่า 20 ลิตร จำนวน 4 ตัว/ปี			40,000	40,000	ท.5
269	การศึกษา	ครุภัณฑ์	ครุภัณฑ์สำนักงาน	เพื่อใช้ติดตั้งบรรเทาความร้อนภายในห้องเรียนสำหรับนักเรียน	พัดลมโคจร ขนาดใบพัดไม่น้อยกว่า 16 นิ้ว จำนวน 20 ตัว/ปี			18,000	18,000	ท.5
270	การศึกษา	ครุภัณฑ์	ครุภัณฑ์สำนักงาน	เพื่อใช้ในกิจการงานต่างๆ ของโรงเรียน	โต๊ะเอนกประสงค์ขาเหล็ก พับได้ (หน้าโฟมเก่า) ขนาดไม่น้อยกว่า กว้าง 75 x ยาว 180 x สูง 73 ซม. จำนวน 20 ตัว			43,000		ท.5
271	การศึกษา	ค่าครุภัณฑ์	ครุภัณฑ์สำนักงาน	เพื่อให้มีเครื่องมือเครื่องใช้ที่จำเป็นเพียงพอสำหรับการปฏิบัติงาน	โต๊ะอาหารพร้อมม้านั่ง ระดับชั้นประถมศึกษา จำนวน 30 ชุด/ปี	135,000	135,000	135,000	135,000	ท.6
272	การศึกษา	ค่าครุภัณฑ์	ครุภัณฑ์สำนักงาน	เพื่อให้มีเครื่องมือเครื่องใช้ที่จำเป็นเพียงพอสำหรับการปฏิบัติงาน	โต๊ะอาหารพร้อมม้านั่ง ระดับชั้นมัธยมศึกษา จำนวน 40 ชุด/ปี	188,000	188,000	188,000	188,000	ท.6
273	การศึกษา	ค่าครุภัณฑ์	ครุภัณฑ์สำนักงาน	เพื่อให้มีเครื่องมือเครื่องใช้ที่จำเป็นเพียงพอสำหรับการปฏิบัติงาน	โต๊ะทำงานพร้อมเก้าอี้ จำนวน 5 ชุด/ปี		32,500	32,500	32,500	ท.6

คำบำรุงรักษาและปรับปรุงครุภัณฑ์
แผนพัฒนาท้องถิ่นสี่ปี (พ.ศ. 2561-2564)

เทศบาลนครนครสวรรค์

แบบผ.08

ที่	แผนงาน	หมวด	ประเภท	วัตถุประสงค์	เป้าหมาย (ผลผลิตของครุภัณฑ์)	งบประมาณและที่ผ่านมา				หน่วยงาน รับผิดชอบหลัก
						2561 บาท	2562 บาท	2563 บาท	2564 บาท	
274	การศึกษา	ครุภัณฑ์	ครุภัณฑ์สำนักงาน	เพื่อใช้ในกิจการงานต่างๆ ของโรงเรียน	โต๊ะเอนกประสงค์ขาเหล็ก พับได้ (หน้าเหล็ก) ขนาดไม่น้อยกว่า กว้าง 75 x ยาว 180 x สูง 73 ซม. จำนวน 40 ตัว/ปี	120,000	120,000	120,000	120,000	ท.7
275	การศึกษา	ครุภัณฑ์	ครุภัณฑ์สำนักงาน	เพื่อให้มีเครื่องมือเครื่องใช้ที่ เพียงพอสำหรับการ ปฏิบัติงาน	โต๊ะทำงานพร้อมเก้าอี้ จำนวน 10 ชุด/ปี	65,000	65,000	65,000	65,000	ท.7
276	การศึกษา	ครุภัณฑ์	ครุภัณฑ์สำนักงาน	เพื่อใช้ในกิจการงานต่างๆ ของโรงเรียน	ตู้เหล็ก 2 บาน จำนวน 15 ตู้/ปี	82,500	82,500	82,500	82,500	ท.7
277	การศึกษา	ครุภัณฑ์	ครุภัณฑ์สำนักงาน	เพื่อใช้ในกิจการงานต่างๆ ของโรงเรียน	ตู้เหล็กทรงสูงบานเลื่อน จำนวน 15 ตู้/ปี	75,000	75,000	75,000	75,000	ท.7
278	การศึกษา	ค่าครุภัณฑ์	ครุภัณฑ์สำนักงาน	เพื่อให้มีเครื่องมือเครื่องใช้ที่ จำเป็นเพียงพอสำหรับการ ปฏิบัติงาน	โต๊ะอาหารพร้อมม้านั่ง ระดับชั้น ประถมศึกษา จำนวน 30 ชุด/ปี		135,000	135,000	135,000	ท.7
279	การศึกษา	ค่าครุภัณฑ์	ครุภัณฑ์สำนักงาน	เพื่อให้มีเครื่องมือเครื่องใช้ที่ จำเป็นเพียงพอสำหรับการ ปฏิบัติงาน	โต๊ะอาหารพร้อมม้านั่ง ระดับชั้น มัธยมศึกษา จำนวน 40 ชุด/ปี		188,000	188,000	188,000	ท.7
280	การศึกษา	ครุภัณฑ์	ครุภัณฑ์สำนักงาน	เพื่อให้มีเครื่องมือเครื่องใช้ที่ เพียงพอสำหรับการ ปฏิบัติงาน	พัดลมติดผนัง ขนาดใบพัดไม้ น้อยกว่า 22 นิ้ว จำนวน 16 ตัว/ปี		40,000	40,000	40,000	ท.7
281	การศึกษา	ครุภัณฑ์	ครุภัณฑ์สำนักงาน	เพื่อให้มีเครื่องมือเครื่องใช้ที่ เพียงพอสำหรับการ ปฏิบัติงาน	พัดลมติดผนัง ขนาดใบพัดไม้ น้อยกว่า 18 นิ้ว จำนวน 15 ตัว/ปี		22,500	22,500	22,500	ท.7

คำบำรุงรักษาและปรับปรุงครุภัณฑ์
แผนพัฒนาท้องถิ่นสี่ปี (พ.ศ. 2561-2564)

เทศบาลนครนครสวรรค์

แบบผ.08

ที่	แผนงาน	หมวด	ประเภท	วัตถุประสงค์	เป้าหมาย (ผลผลิตของครุภัณฑ์)	งบประมาณและที่ผ่านมา				หน่วยงาน รับผิดชอบหลัก
						2561 บาท	2562 บาท	2563 บาท	2564 บาท	
282	การศึกษา	ครุภัณฑ์	ครุภัณฑ์สำนักงาน	เพื่อให้มีเครื่องมือเครื่องใช้ที่เพียงพอสำหรับการปฏิบัติงาน	พัดลมโคจร ขนาดใบพัดไม่น้อยกว่า 18 นิ้ว จำนวน 15 ตัว/ปี		30,000	30,000	30,000	ท.7
283	การศึกษา	ครุภัณฑ์	ครุภัณฑ์สำนักงาน	เพื่อสร้างบรรยากาศในการปฏิบัติงาน ทำให้งานมีประสิทธิภาพ	เครื่องปรับอากาศ แบบแยกส่วน ชนิดแขวน (มีระบบฟอกอากาศ) ขนาด 24,000 บีทียู จำนวน 2 เครื่อง/ปี		64,800	64,800	64,800	ท.7
284	การศึกษา	ครุภัณฑ์	ครุภัณฑ์สำนักงาน	เพื่อให้มีเครื่องมือเครื่องใช้ที่เพียงพอสำหรับการปฏิบัติงาน	ถังน้ำแบบไฟเบอร์กลาสขนาดความจุ 1,500 ลิตร จำนวน 4 ใบ/ปี		30,000	30,000	30,000	ท.7
285	การศึกษา	ครุภัณฑ์	ครุภัณฑ์สำนักงาน	เพื่อให้มีเครื่องมือเครื่องใช้ที่เพียงพอสำหรับการปฏิบัติงาน	ตู้เหล็กเก็บเอกสารบานเลื่อน กระจก จำนวน 4 ตู้	16,800				ท.8
286	การศึกษา	ครุภัณฑ์	ครุภัณฑ์สำนักงาน	เพื่อให้มีเครื่องมือเครื่องใช้ที่เพียงพอสำหรับการปฏิบัติงาน	โต๊ะเอนกประสงค์ขาเหล็ก พับได้ (หน้าโฟมแก้ว) ขนาดไม่น้อยกว่า กว้าง 75 x ยาว 180 x สูง 73 ซม. จำนวน 20 ตัว/ปี		43,000	43,000	43,000	ท.8
287	การศึกษา	ครุภัณฑ์	ครุภัณฑ์สำนักงาน	เพื่อให้มีเครื่องมือเครื่องใช้ที่เพียงพอสำหรับการปฏิบัติงาน	โต๊ะอาหารพร้อมม้านั่ง ระดับชั้นประถมศึกษา จำนวน 20 ชุด/ปี		90,000	90,000	90,000	ท.8
288	การศึกษา	ครุภัณฑ์	ครุภัณฑ์สำนักงาน	เพื่อสร้างบรรยากาศในการปฏิบัติงาน ทำให้งานมีประสิทธิภาพ	เครื่องปรับอากาศ แบบแยกส่วน ชนิดแขวน (มีระบบฟอกอากาศ) ขนาด 24,000 บีทียู จำนวน 1 เครื่อง/ปี		32,400			ศพด.ท.1

คำบำรุงรักษาและปรับปรุงครุภัณฑ์
แผนพัฒนาท้องถิ่นสี่ปี (พ.ศ. 2561-2564)

เทศบาลนครนครสวรรค์

แบบผ.08

ที่	แผนงาน	หมวด	ประเภท	วัตถุประสงค์	เป้าหมาย (ผลผลิตของครุภัณฑ์)	งบประมาณและที่ผ่านมา				หน่วยงาน รับผิดชอบหลัก
						2561 บาท	2562 บาท	2563 บาท	2564 บาท	
289	การศึกษา	ครุภัณฑ์	ครุภัณฑ์สำนักงาน	เพื่อให้มีเครื่องมือเครื่องใช้ที่เพียงพอสำหรับการปฏิบัติงาน	ตู้เหล็ก ชนิด 2 ตอน ชั้นบน กระจกบานเลื่อน ชั้นล่างบานเลื่อนที่บ จำนวน 1 ชุด	7,000				ศพด.ท.1
290	การศึกษา	ครุภัณฑ์	ครุภัณฑ์สำนักงาน	เพื่อให้มีเครื่องมือเครื่องใช้ที่เพียงพอสำหรับการปฏิบัติงาน	โต๊ะทำงานพร้อมเก้าอี้ จำนวน 1 ชุด	6,500				ศพด.ท.1
291	การศึกษา	ค่าครุภัณฑ์	ครุภัณฑ์สำนักงาน	เพื่อส่งเสริมประสิทธิภาพในการปฏิบัติงานในศูนย์พัฒนาเด็กเล็กและช่วยส่งเสริมพัฒนาการของเด็ก	ผ้าฆ่ากันรังสียูวีพร้อมอุปกรณ์รวมติดตั้ง ขนาด 1.60 ม. x 1.70 ม. จำนวน 8 ช่อง , ขนาด 2.60 ม. x 1.70 ม. จำนวน 4 ช่อง		68,000			ศพด.ร.ร.ท.2
292	การศึกษา	ค่าครุภัณฑ์	ครุภัณฑ์สำนักงาน	เพื่อให้มีเครื่องมือเครื่องใช้ที่เพียงพอสำหรับการปฏิบัติงาน	มั่งลวดพร้อมอุปกรณ์รวมติดตั้ง ขนาด 110 ซม. x 80 ซม. จำนวน 12 ช่อง	9,000				ศพด.ร.ร.ท.2
293	การศึกษา	ค่าครุภัณฑ์	ครุภัณฑ์สำนักงาน	เพื่อให้มีเครื่องมือเครื่องใช้ที่เพียงพอสำหรับการปฏิบัติงาน	พัดลมติดผนัง ขนาดไม่น้อยกว่า 18 นิ้ว จำนวน 6 ตัว	9,000				ศพด.ร.ร.ท.2
294	การศึกษา	ค่าครุภัณฑ์	ครุภัณฑ์สำนักงาน	เพื่อให้มีเครื่องมือเครื่องใช้ที่เพียงพอสำหรับการปฏิบัติงาน	ตู้เก็บที่นอน 15 ช่อง จำนวน 2 ตู้		11,000			ศพด.ร.ร.ท.2
295	การศึกษา	ค่าครุภัณฑ์	ครุภัณฑ์สำนักงาน	เพื่อให้มีเครื่องมือเครื่องใช้ที่เพียงพอสำหรับการปฏิบัติงาน	โต๊ะทำกิจกรรมพร้อมเก้าอี้ 6 ที่นั่ง จำนวน 3 ชุด			35,700		ศพด.ร.ร.ท.2

คำบำรุงรักษาและปรับปรุงครุภัณฑ์
แผนพัฒนาท้องถิ่นสี่ปี (พ.ศ. 2561-2564)

เทศบาลนครนครสวรรค์

แบบผ.08

ที่	แผนงาน	หมวด	ประเภท	วัตถุประสงค์	เป้าหมาย (ผลผลิตของครุภัณฑ์)	งบประมาณและที่ผ่านมา				หน่วยงาน รับผิดชอบหลัก
						2561 บาท	2562 บาท	2563 บาท	2564 บาท	
296	การศึกษา	ค่าครุภัณฑ์	ครุภัณฑ์สำนักงาน	เพื่อสร้างบรรยากาศในการปฏิบัติงาน ทำให้งานมีประสิทธิภาพ	เครื่องปรับอากาศแบบแยกส่วน ชนิดแขวน ขนาด 18,000 บีทียู จำนวน 1 เครื่อง	28,600				ศพด.ร.ร.ท.3
297	การศึกษา	ค่าครุภัณฑ์	ครุภัณฑ์สำนักงาน	เพื่อสร้างบรรยากาศในการปฏิบัติงาน ทำให้งานมีประสิทธิภาพ	เครื่องปรับอากาศแบบแยกส่วน ชนิดแขวน ขนาด 18,000 บีทียู จำนวน 2 เครื่อง	57,200				ศพด.ร.ร.ท.4
298	การศึกษา	ค่าครุภัณฑ์	ครุภัณฑ์สำนักงาน	เพื่อให้มีเครื่องมือเครื่องใช้ที่เพียงพอสำหรับการปฏิบัติงาน	โต๊ะพร้อมเก้าอี้ 4ที่นั่ง ระดับอนุบาล จำนวน 5 ชุด/ปี		22,500	22,500	22,500	ศพด.ร.ร.ท.4
299	การศึกษา	ค่าครุภัณฑ์	ครุภัณฑ์สำนักงาน	เพื่อให้มีเครื่องมือเครื่องใช้ที่เพียงพอสำหรับการปฏิบัติงาน	ตู้เหล็ก 2 บาน จำนวน 2 ตู้	11,000				ศพด.ร.ร.ท.5
300	การศึกษา	ค่าครุภัณฑ์	ครุภัณฑ์สำนักงาน	เพื่อให้มีเครื่องมือเครื่องใช้ที่เพียงพอสำหรับการปฏิบัติงาน	โต๊ะเอนกประสงค์ขาเหล็ก พับได้ (หน้าโฟมเก่า)ขนาดไม่น้อยกว่า กว้าง 75 x ยาว 120 x สูง 45 ซม. จำนวน 4 ตัว	8,400				ศพด.ร.ร.ท.5
301	การศึกษา	ค่าครุภัณฑ์	ครุภัณฑ์สำนักงาน	เพื่อให้มีเครื่องมือเครื่องใช้ที่เพียงพอสำหรับการปฏิบัติงาน	พัดลมติดผนัง ขนาดใบพัดไม่น้อยกว่า 18 นิ้ว จำนวน 2 ตัว/ปี		3,000	3,000	3,000	ศพด.ร.ร.ท.5
302	การศึกษา	ค่าครุภัณฑ์	ครุภัณฑ์สำนักงาน	เพื่อให้มีเครื่องมือเครื่องใช้ที่เพียงพอสำหรับการปฏิบัติงาน	โต๊ะทำกิจกรรมพร้อมเก้าอี้ 6 ที่นั่ง จำนวน 3 ชุด				35,700	ศพด.ร.ร.ท.5
303	การศึกษา	ค่าครุภัณฑ์	ครุภัณฑ์สำนักงาน	เพื่อให้มีเครื่องมือเครื่องใช้ที่เพียงพอสำหรับการปฏิบัติงาน	ตู้เหล็ก 2 บาน จำนวน 2 ตู้	11,000				ศพด.ร.ร.ท.6

คำบำรุงรักษาและปรับปรุงครุภัณฑ์
แผนพัฒนาท้องถิ่นสี่ปี (พ.ศ. 2561-2564)

เทศบาลนครนครสวรรค์

แบบผ.08

ที่	แผนงาน	หมวด	ประเภท	วัตถุประสงค์	เป้าหมาย (ผลผลิตของครุภัณฑ์)	งบประมาณและที่ผ่านมา				หน่วยงาน รับผิดชอบหลัก
						2561 บาท	2562 บาท	2563 บาท	2564 บาท	
304	การศึกษา	ค่าครุภัณฑ์	ครุภัณฑ์สำนักงาน	เพื่อให้มีเครื่องมือเครื่องใช้ที่เพียงพอสำหรับการปฏิบัติงาน	ตู้ล็อกเกอร์ 18 ช่อง จำนวน 2 ตู้	14,000				ศพด.ร.ร.ท.6
305	การศึกษา	ค่าครุภัณฑ์	ครุภัณฑ์สำนักงาน	เพื่อให้มีเครื่องมือเครื่องใช้ที่เพียงพอสำหรับการปฏิบัติงาน	ตู้เหล็ก 2 บาน จำนวน 2 ตู้	11,000		11,000		ศพด.ร.ร.ท.6
306	การศึกษา	ค่าครุภัณฑ์	ครุภัณฑ์สำนักงาน	เพื่อให้มีเครื่องมือเครื่องใช้ที่เพียงพอสำหรับการปฏิบัติงาน	ตู้เก็บที่นอน 15 ช่อง จำนวน 2 ตู้				11,000	ศพด.ร.ร.ท.6
307	การศึกษา	ค่าครุภัณฑ์	ครุภัณฑ์คอมพิวเตอร์	เพื่อให้มีเครื่องมือเครื่องใช้ที่เพียงพอสำหรับการปฏิบัติงาน	เครื่องคอมพิวเตอร์สำหรับงานสำนักงาน (จอขนาดไม่น้อยกว่า 19 นิ้ว) จำนวน 1 เครื่อง		16,000			ศพด.ร.ร.ท.6
308	การศึกษา	ค่าครุภัณฑ์	ครุภัณฑ์คอมพิวเตอร์	เพื่อให้มีเครื่องมือเครื่องใช้ที่เพียงพอสำหรับการปฏิบัติงาน	เครื่องพิมพ์ Multifunction แบบฉีดหมึก (Inkjet) จำนวน 1 เครื่อง		7,700			ศพด.ร.ร.ท.7
309	การศึกษา	ค่าครุภัณฑ์	ครุภัณฑ์สำนักงาน	เพื่อให้มีเครื่องมือเครื่องใช้ที่เพียงพอสำหรับการปฏิบัติงาน	ตู้เหล็ก 2 บาน จำนวน 2 ตู้	11,000		11,000		ศพด.ร.ร.ท.7
310	การศึกษา	ค่าครุภัณฑ์	ครุภัณฑ์สำนักงาน	เพื่อให้มีเครื่องมือเครื่องใช้ที่เพียงพอสำหรับการปฏิบัติงาน	ตู้ล็อกเกอร์ 18 ช่อง จำนวน 1 ตู้/ปี	7,000	7,000			ศพด.ร.ร.ท.7

คำบำรุงรักษาและปรับปรุงครุภัณฑ์
แผนพัฒนาท้องถิ่นสี่ปี (พ.ศ. 2561-2564)

เทศบาลนครนครสวรรค์

แบบผ.08

ที่	แผนงาน	หมวด	ประเภท	วัตถุประสงค์	เป้าหมาย (ผลผลิตของครุภัณฑ์)	งบประมาณและที่ผ่านมา				หน่วยงาน รับผิดชอบหลัก
						2561 บาท	2562 บาท	2563 บาท	2564 บาท	
311	การศึกษา	ค่าครุภัณฑ์	ครุภัณฑ์สำนักงาน	เพื่อสร้างบรรยากาศในการปฏิบัติงาน ทำให้งานมีประสิทธิภาพ	เครื่องปรับอากาศ แบบแยกส่วน ชนิดแขวน (มีระบบฟอกอากาศ) ขนาด 18,000 บีทียู จำนวน 2 เครื่อง		57,200			ศพด.ร.ร.ท.7
312	การศึกษา	ค่าครุภัณฑ์	ครุภัณฑ์สำนักงาน	เพื่อให้มีเครื่องมือเครื่องใช้ที่เพียงพอสำหรับการปฏิบัติงาน	ตู้เหล็ก 2 บาน จำนวน 2 ตู้		11,000			ศพด.ร.ร.ท.8
313	การศึกษา	ค่าครุภัณฑ์	ครุภัณฑ์สำนักงาน	เพื่อให้มีเครื่องมือเครื่องใช้ที่เพียงพอสำหรับการปฏิบัติงาน	ตู้ล็อกเกอร์ 18 ช่อง จำนวน 2 ตู้				14,000	ศพด.ร.ร.ท.8
314	การศึกษา	ครุภัณฑ์	ครุภัณฑ์สำนักงาน	เพื่อให้มีเครื่องมือเครื่องใช้ที่เพียงพอสำหรับการปฏิบัติงาน	เครื่องปรับอากาศ แบบแยกส่วน ชนิดแขวน (มีระบบฟอกอากาศ) ขนาด 24,000 บีทียู จำนวน 1 เครื่อง/ปี		32,400			ศพด.ร.ร.ท.8
315	การศึกษา	ค่าครุภัณฑ์	ครุภัณฑ์สำนักงาน	เพื่อให้มีเครื่องมือเครื่องใช้ที่เพียงพอสำหรับการปฏิบัติงาน	พัดลมติดผนัง ขนาดใบพัดไม่น้อยกว่า 18 นิ้ว จำนวน 6 ตัว			9,000		ศพด.ร.ร.ท.8
316	การศึกษา	ค่าครุภัณฑ์	ครุภัณฑ์สำนักงาน	เพื่อให้มีเครื่องมือเครื่องใช้ที่เพียงพอสำหรับการปฏิบัติงาน	โต๊ะเอนกประสงค์ขาเหล็ก พับได้ (หน้าโม่แก้ว)ขนาดไม่น้อยกว่า กว้าง 75 x ยาว 120 x สูง 45 ซม. จำนวน 5 ตัว	10,500				ศพด.ชุมชนซอนตะวัน
317	การศึกษา	ค่าครุภัณฑ์	ครุภัณฑ์สำนักงาน	เพื่อให้มีเครื่องมือเครื่องใช้ที่เพียงพอสำหรับการปฏิบัติงาน	ตู้เหล็ก 4 ลื่นชัก จำนวน 2 ตู้		15,800			ศพด.ชุมชนพระบางมงคล

คำบำรุงรักษาและปรับปรุงครุภัณฑ์
แผนพัฒนาท้องถิ่นสี่ปี (พ.ศ. 2561-2564)

เทศบาลนครนครสวรรค์

แบบผ.08

ที่	แผนงาน	หมวด	ประเภท	วัตถุประสงค์	เป้าหมาย (ผลผลิตของครุภัณฑ์)	งบประมาณและที่ผ่านมา				หน่วยงาน รับผิดชอบหลัก
						2561 บาท	2562 บาท	2563 บาท	2564 บาท	
318	การศึกษา	ค่าครุภัณฑ์	ครุภัณฑ์สำนักงาน	เพื่อสร้างบรรยากาศในการปฏิบัติงาน ทำให้งานมีประสิทธิภาพ	เครื่องปรับอากาศ แบบแยกส่วน ชนิดติดผนัง (มีระบบฟอกอากาศ) ขนาด 24,000 บีทียู จำนวน 2 เครื่อง	56,000				ศพด.ท.น.ว.
319	การศึกษา	ค่าครุภัณฑ์	ครุภัณฑ์สำนักงาน	เพื่อให้มีเครื่องมือเครื่องใช้ที่เพียงพอสำหรับการปฏิบัติงาน	ชั้นวางหนังสือทำจากไม้ปาร์ติเกิลบอร์ด กว้าง 90 x ยาว 90 x สูง 30 ซม. จำนวน 4 ตัว		6,900			ศพด.ท.น.ว.
320	การศึกษา	ค่าครุภัณฑ์	ครุภัณฑ์สำนักงาน	เพื่อให้มีเครื่องมือเครื่องใช้ที่เพียงพอสำหรับการปฏิบัติงาน	โต๊ะเอนกประสงค์ขาเหล็ก พับได้ (หน้าโฟเมก้า) ขนาดไม่น้อยกว่า กว้าง 75 x ยาว 180 x สูง 73 ซม. จำนวน 4 ตัว	8,600				ศพด.ท.น.ว.
321	การศึกษา	ค่าครุภัณฑ์	ค่าครุภัณฑ์การศึกษา	เพื่อให้มีเครื่องมือเครื่องใช้ที่จำเป็นเพียงพอสำหรับการปฏิบัติงาน	โต๊ะพร้อมเก้าอี้นักเรียน ระดับประถมศึกษา จำนวน 100 ชุด/ปี	130,000	130,000	130,000	130,000	ท.3
322	การศึกษา	ค่าครุภัณฑ์	ค่าครุภัณฑ์การศึกษา	เพื่อให้มีเครื่องมือเครื่องใช้ที่จำเป็นเพียงพอสำหรับการปฏิบัติงาน	โต๊ะพร้อมเก้าอี้นักเรียน ระดับมัธยมศึกษา จำนวน 100 ชุด/ปี	140,000	140,000	140,000	140,000	ท.3
323	การศึกษา	ค่าครุภัณฑ์	ครุภัณฑ์การศึกษา	เพื่อให้มีเครื่องมือเครื่องใช้ที่จำเป็นเพียงพอสำหรับการปฏิบัติงาน	โต๊ะพร้อมเก้าอี้นักเรียน ระดับมัธยมศึกษา จำนวน 100 ชุด/ปี		140,000	140,000		ท.4
324	การศึกษา	ครุภัณฑ์	ครุภัณฑ์การศึกษา	เพื่อให้มีโต๊ะเก้าอี้เพียงพอต่อจำนวนนักเรียน	โต๊ะพร้อมเก้าอี้นักเรียน ระดับมัธยมศึกษา (พลาสติก) จำนวน 100 ชุด/ปี		168,000	168,000		ท.5

คำบำรุงรักษาและปรับปรุงครุภัณฑ์
แผนพัฒนาท้องถิ่นสี่ปี (พ.ศ. 2561-2564)

เทศบาลนครนครสวรรค์

แบบผ.08

ที่	แผนงาน	หมวด	ประเภท	วัตถุประสงค์	เป้าหมาย (ผลผลิตของครุภัณฑ์)	งบประมาณและที่ผ่านมา				หน่วยงาน รับผิดชอบหลัก
						2561 บาท	2562 บาท	2563 บาท	2564 บาท	
325	การศึกษา	ครุภัณฑ์	ครุภัณฑ์การศึกษา	เพื่อให้มีโต๊ะเก้าอี้เพียงพอต่อจำนวนนักเรียน	โต๊ะพร้อมเก้าอ้นักเรียน ระดับประถมศึกษา จำนวน 100 ชุด/ปี		130,000	130,000	130,000	ท.6
326	การศึกษา	ค่าครุภัณฑ์	ครุภัณฑ์การศึกษา	เพื่อให้มีเครื่องมือเครื่องใช้ที่จำเป็นเพียงพอสำหรับการปฏิบัติงาน	โต๊ะพร้อมเก้าอ้นักเรียน ระดับมัธยมศึกษา จำนวน 100 ชุด/ปี		140,000	140,000	140,000	ท.6
327	การศึกษา	ค่าครุภัณฑ์	ค่าครุภัณฑ์การศึกษา	เพื่อให้มีเครื่องมือเครื่องใช้ที่จำเป็นเพียงพอสำหรับการปฏิบัติงาน	โต๊ะพร้อมเก้าอ้นักเรียน ระดับประถมศึกษา จำนวน 150 ชุด/ปี	195,000		195,000		ท.7
328	การศึกษา	ค่าครุภัณฑ์	ค่าครุภัณฑ์การศึกษา	เพื่อให้มีเครื่องมือเครื่องใช้ที่จำเป็นเพียงพอสำหรับการปฏิบัติงาน	โต๊ะพร้อมเก้าอ้นั่ง 4ที่นั่ง ระดับอนุบาล จำนวน 20 ชุด/ปี	90,000	90,000		90,000	ท.7
329	การศึกษา	ค่าครุภัณฑ์	ครุภัณฑ์การศึกษา	เพื่อให้มีเครื่องมือเครื่องใช้ที่จำเป็นเพียงพอสำหรับการปฏิบัติงาน	บ้านสนามเด็กเล่นพร้อมอุปกรณ์ จำนวน 1 หลัง				15,000	ศพด.ท.2
330	การศึกษา	ค่าครุภัณฑ์	ครุภัณฑ์การศึกษา	เพื่อให้มีเครื่องมือเครื่องใช้ที่จำเป็นเพียงพอสำหรับการปฏิบัติงาน	ชั้นวางรองเท้าหนอนยืม จำนวน 1 อัน				10,900	ศพด.ท.2
331	การศึกษา	ครุภัณฑ์	ครุภัณฑ์การเกษตร	เพื่อให้ระบบการไหลเวียนของน้ำประปาภายในอาคารเป็นไปอย่างมีประสิทธิภาพ	เครื่องปั้มน้ำอัตโนมัติ ขนาดกำลังไม่ต่ำกว่า 750 วัตต์ 220V. 1"X1" จำนวน 1 เครื่อง/ปี	11,000	11,000			ท.5
332	การศึกษา	ค่าครุภัณฑ์	ครุภัณฑ์การเกษตร	เพื่อให้มีเครื่องมือเครื่องใช้ที่จำเป็นเพียงพอสำหรับการปฏิบัติงาน	เครื่องปั้มน้ำอัตโนมัติ ขนาดร่นแรงดันคงที่ 200 วัตต์ จำนวน 1 เครื่อง/ปี	13,600	13,600			ท.6

คำบำรุงรักษาและปรับปรุงครุภัณฑ์
แผนพัฒนาท้องถิ่นสี่ปี (พ.ศ. 2561-2564)

เทศบาลนครนครสวรรค์

แบบผ.08

ที่	แผนงาน	หมวด	ประเภท	วัตถุประสงค์	เป้าหมาย (ผลผลิตของครุภัณฑ์)	งบประมาณและที่ผ่านมา				หน่วยงาน รับผิดชอบหลัก
						2561 บาท	2562 บาท	2563 บาท	2564 บาท	
333	การศึกษา	ครุภัณฑ์	ครุภัณฑ์โรงงาน	เพื่อใช้การปรับปรุงภูมิทัศน์ ของโรงเรียน	เครื่องปั้มน้ำอัตโนมัติ ขนาดไม่ต่ำกว่า 305 วัตต์ จำนวน 4 เครื่อง/ปี		26,800	26,800	26,800	ท.7
334	การศึกษา	ค่าครุภัณฑ์	ครุภัณฑ์การเกษตร	เพื่ออำนวยความสะดวกใน การปฏิบัติงานให้มี ประสิทธิภาพ	เครื่องปั้มน้ำอัตโนมัติ ขนาดกำลัง ไม่ต่ำกว่า 305 วัตต์ จำนวน 1 เครื่อง/ปี	6,700				ศพด.วัดพรหมฯ
335	การศึกษา	ค่าครุภัณฑ์	ครุภัณฑ์ไฟฟ้าและวิทยุ	เพื่อให้มีเครื่องมือเครื่องใช้ที่ จำเป็นเพียงพอสำหรับการ ปฏิบัติงาน	กล่องโทรทัศน์วงจรปิดพร้อม อุปกรณ์ และค่าติดตั้งกล้องอิน ฟราเรด (มีกล้อง 16 ตัว) จำนวน 1 ชุด/ปี	90,000		90,000		ท.3
336	การศึกษา	ค่าครุภัณฑ์	ค่าครุภัณฑ์ไฟฟ้าและวิทยุ	เพื่อให้มีเครื่องมือเครื่องใช้ที่ จำเป็นเพียงพอสำหรับการ ปฏิบัติงาน	ตู้แอมเบส จำนวน 1 เครื่อง				8,000	ท.3
337	การศึกษา	ค่าครุภัณฑ์	ค่าครุภัณฑ์ไฟฟ้าและวิทยุ	เพื่อให้มีเครื่องมือเครื่องใช้ที่ จำเป็นเพียงพอสำหรับการ ปฏิบัติงาน	ตู้แอมป์กีตาร์ จำนวน 1 เครื่อง				8,000	ท.3
338	การศึกษา	ค่าครุภัณฑ์	ค่าครุภัณฑ์ไฟฟ้าและวิทยุ	เพื่อให้มีเครื่องมือเครื่องใช้ที่ จำเป็นเพียงพอสำหรับการ ปฏิบัติงาน	ตู้แอมป์กีบอร์ด จำนวน 1 เครื่อง				8,000	ท.3
339	การศึกษา	ค่าครุภัณฑ์	ค่าครุภัณฑ์ไฟฟ้าและวิทยุ	เพื่อให้มีเครื่องมือเครื่องใช้ที่ จำเป็นเพียงพอสำหรับการ ปฏิบัติงาน	กล่องโทรทัศน์วงจรปิดพร้อม อุปกรณ์ และค่าติดตั้งกล้องอิน ฟราเรด (มีกล้อง 8 ตัว) จำนวน 1 ชุด	70,000				ท.5

คำบำรุงรักษาและปรับปรุงครุภัณฑ์
แผนพัฒนาท้องถิ่นสี่ปี (พ.ศ. 2561-2564)

เทศบาลนครนครสวรรค์

แบบผ.08

ที่	แผนงาน	หมวด	ประเภท	วัตถุประสงค์	เป้าหมาย (ผลผลิตของครุภัณฑ์)	งบประมาณและที่ผ่านมา				หน่วยงาน รับผิดชอบหลัก
						2561 บาท	2562 บาท	2563 บาท	2564 บาท	
340	การศึกษา	ค่าครุภัณฑ์	ครุภัณฑ์ไฟฟ้าและวิทยุ	เพื่อให้มีเครื่องมือเครื่องใช้ที่จำเป็นเพียงพอสำหรับการปฏิบัติงาน	เครื่องเสียงเคลื่อนที่ เอนกประสงค์ 15" MK-15BAT จำนวน 2 ชุด/ปี		12,600	12,600	12,600	ท.6
341	การศึกษา	ค่าครุภัณฑ์	ครุภัณฑ์ไฟฟ้าและวิทยุ	เพื่อให้มีเครื่องมือเครื่องใช้ที่จำเป็นเพียงพอสำหรับการปฏิบัติงาน	ไมค์ลอย จำนวน 2 ชุด/ปี		8,400	8,400	8,400	ท.6
342	การศึกษา	ค่าครุภัณฑ์	ครุภัณฑ์ไฟฟ้าและวิทยุ	เพื่อให้มีเครื่องมือเครื่องใช้ที่จำเป็นเพียงพอสำหรับการปฏิบัติงาน	ตู้ RACK สำหรับใส่เครื่องเสียง SC-MC 16 จำนวน 2 ชุด		13,400	13,400	13,400	ท.6
343	การศึกษา	ค่าครุภัณฑ์	ครุภัณฑ์โฆษณาและ เผยแพร่	เพื่อให้มีเครื่องมือเครื่องใช้ที่จำเป็นเพียงพอสำหรับการปฏิบัติงาน	เครื่องมัลติมีเดียโปรเจ็คเตอร์ ระดับ XGA ขนาด 3,500 ANSI Lumens จำนวน 1 เครื่อง	36,000				ท.1
344	การศึกษา	ค่าครุภัณฑ์	ครุภัณฑ์โฆษณาและ เผยแพร่	เพื่อให้มีเครื่องมือเครื่องใช้ที่จำเป็นเพียงพอสำหรับการปฏิบัติงาน	กล้องถ่ายภาพนิ่งระบบดิจิทัล ความละเอียด 20 ล้านพิกเซล จำนวน 1 ตัว	14,000				ท.3
345	การศึกษา	ค่าครุภัณฑ์	ครุภัณฑ์โฆษณาและ เผยแพร่	เพื่อให้มีเครื่องมือเครื่องใช้ที่จำเป็นเพียงพอสำหรับการปฏิบัติงาน	โทรทัศน์ แอล อี ดี (LED TV) ระดับความละเอียด จอภาพ 1366x 768 พิกเซล ขนาด 32 นิ้ว จำนวน 1 เครื่อง	8,000				ท.3
346	การศึกษา	ค่าครุภัณฑ์	ครุภัณฑ์โฆษณาและ เผยแพร่	เพื่อให้มีเครื่องมือเครื่องใช้ที่จำเป็นเพียงพอสำหรับการปฏิบัติงาน	โทรทัศน์ แอล อี ดี (LED TV) ความละเอียดจอภาพ 1920x1080 พิกเซล ขนาด 40 นิ้ว จำนวน 6 เครื่อง/ปี		90,000	90,000		ท.4

คำบำรุงรักษาและปรับปรุงครุภัณฑ์
แผนพัฒนาท้องถิ่นสี่ปี (พ.ศ. 2561-2564)

เทศบาลนครนครสวรรค์

แบบผ.08

ที่	แผนงาน	หมวด	ประเภท	วัตถุประสงค์	เป้าหมาย (ผลผลิตของครุภัณฑ์)	งบประมาณและที่ผ่านมา				หน่วยงาน รับผิดชอบหลัก
						2561 บาท	2562 บาท	2563 บาท	2564 บาท	
347	การศึกษา	ค่าครุภัณฑ์	ครุภัณฑ์โฆษณาและ เผยแพร่	เพื่อให้มีเครื่องมือเครื่องใช้ที่ จำเป็นเพียงพอสำหรับการ ปฏิบัติงาน	เครื่องมัลติมีเดียโปรเจคเตอร์ ระดับ XGA ขนาด 3,500 ANSI Lumens จำนวน 1 เครื่อง			36,000		ท.4
348	การศึกษา	ค่าครุภัณฑ์	ครุภัณฑ์โฆษณาและ เผยแพร่	เพื่อให้มีเครื่องมือเครื่องใช้ที่ จำเป็นเพียงพอสำหรับการ ปฏิบัติงาน	เครื่องเล่น DVD/BLUE RAY จำนวน 7 เครื่อง		21,000			ท.4
349	การศึกษา	ครุภัณฑ์	ครุภัณฑ์โฆษณาและ เผยแพร่	เพื่อให้มีเครื่องมือเครื่องใช้ที่ จำเป็นเพียงพอสำหรับการ ปฏิบัติงาน	กล้องถ่ายภาพภาพนิ่ง ระบบ ดิจิตอล ความละเอียด 16 ล้าน พิกเซลพร้อมอุปกรณ์ จำนวน 1 ตัว		9,000			ท.5
350	การศึกษา	ครุภัณฑ์	ครุภัณฑ์โฆษณาและ เผยแพร่	เพื่อให้มีเครื่องมือเครื่องใช้ที่ จำเป็นเพียงพอสำหรับการ ปฏิบัติงาน	โทรทัศน์ แอล อี ดี (LED TV) ระดับความละเอียดจอภาพ 1366x 768 พิกเซล ขนาด 32 นิ้ว จำนวน 3 เครื่อง/ปี			24,000	24,000	ท.5
351	การศึกษา	ครุภัณฑ์	ครุภัณฑ์โฆษณาและ เผยแพร่	เพื่อเพิ่มประสิทธิภาพในการ จัดการเรียนการสอน	เครื่องมัลติมีเดีย โปรเจคเตอร์ ระดับ XGA 3,500 ANSI Lumens จำนวน 1 เครื่อง/ปี			36,000	36,000	ท.5
352	การศึกษา	ค่าครุภัณฑ์	ครุภัณฑ์โฆษณาและ เผยแพร่	เพื่อให้มีเครื่องมือเครื่องใช้ที่ จำเป็นเพียงพอสำหรับการ ปฏิบัติงาน	เครื่องมัลติมีเดียโปรเจคเตอร์ ระดับ XGA ขนาด 3,500 ANSI Lumens จำนวน 2 เครื่อง/ปี		72,000	72,000	72,000	ท.6

คำบำรุงรักษาและปรับปรุงครุภัณฑ์
แผนพัฒนาท้องถิ่นสี่ปี (พ.ศ. 2561-2564)

เทศบาลนครนครสวรรค์

แบบผ.08

ที่	แผนงาน	หมวด	ประเภท	วัตถุประสงค์	เป้าหมาย (ผลผลิตของครุภัณฑ์)	งบประมาณและที่ผ่านมา				หน่วยงาน รับผิดชอบหลัก
						2561 บาท	2562 บาท	2563 บาท	2564 บาท	
353	การศึกษา	ค่าครุภัณฑ์	ครุภัณฑ์โฆษณาและ เผยแพร่	เพื่อให้มีเครื่องมือเครื่องใช้ที่ จำเป็นเพียงพอสำหรับการ ปฏิบัติงาน	โทรทัศน์ แอล อี ดี (LED TV) ความละเอียดจอภาพ 1920x1080 พิกเซล ขนาด 32 นิ้ว จำนวน 1 เครื่อง		13,000			ศพด.ร.ร.ท.1
354	การศึกษา	ครุภัณฑ์	ครุภัณฑ์โฆษณาและ เผยแพร่	เพื่อให้มีเครื่องมือเครื่องใช้ที่ จำเป็นเพียงพอสำหรับการ ปฏิบัติงาน	โทรทัศน์ แอล อี ดี (LED TV) ความละเอียดจอภาพ 1920x1080 พิกเซล ขนาด 40 นิ้ว จำนวน 1 เครื่อง			15,000		ศพด.ร.ร.ท.4
355	การศึกษา	ครุภัณฑ์	ครุภัณฑ์โฆษณาและ เผยแพร่	เพื่อให้มีเครื่องมือเครื่องใช้ที่ จำเป็นเพียงพอสำหรับการ ปฏิบัติงาน	เครื่องเล่น DVD/Blue Ray จำนวน 1 เครื่อง			3,000		ศพด.ร.ร.ท.4
356	การศึกษา	ค่าครุภัณฑ์	ครุภัณฑ์โฆษณาและ เผยแพร่	เพื่อให้มีเครื่องมือเครื่องใช้ที่ จำเป็นเพียงพอสำหรับการ ปฏิบัติงาน	โทรทัศน์ แอล อี ดี (LED TV) ความละเอียดจอภาพ 1920x1080 พิกเซล ขนาด 55 นิ้ว จำนวน 1 เครื่อง	30,000				ศพด.วัดพรหม จริยาวาส
357	การศึกษา	ค่าครุภัณฑ์	ครุภัณฑ์โฆษณาและ เผยแพร่	เพื่อให้มีเครื่องมือเครื่องใช้ที่ จำเป็นเพียงพอสำหรับการ ปฏิบัติงาน	โทรทัศน์ แอล อี ดี (LED TV) ความละเอียดจอภาพ 1920x1080 พิกเซล ขนาด 40 นิ้ว จำนวน 3 เครื่อง		45,000			ศพด.ท.น.ว.
358	การศึกษา	ค่าครุภัณฑ์	ครุภัณฑ์งานบ้านงานครัว	เพื่อให้มีเครื่องมือเครื่องใช้ที่ จำเป็นเพียงพอสำหรับการ ปฏิบัติงาน	ตู้เย็น ขนาด 9 คิวบิกฟุต จำนวน 1 ตู้	15,000				สำนักการศึกษา
359	การศึกษา	ค่าครุภัณฑ์	ครุภัณฑ์งานบ้านงานครัว	เพื่อให้มีเครื่องมือเครื่องใช้ที่ จำเป็นเพียงพอสำหรับการ ปฏิบัติงาน	ผ้าปูโต๊ะพร้อมอุปกรณ์รวมค่า ติดตั้ง	100,000				ท.2

คำบำรุงรักษาและปรับปรุงครุภัณฑ์
แผนพัฒนาท้องถิ่นสี่ปี (พ.ศ. 2561-2564)

เทศบาลนครนครสวรรค์

แบบผ.08

ที่	แผนงาน	หมวด	ประเภท	วัตถุประสงค์	เป้าหมาย (ผลผลิตของครุภัณฑ์)	งบประมาณและที่ผ่านมา				หน่วยงาน รับผิดชอบหลัก
						2561 บาท	2562 บาท	2563 บาท	2564 บาท	
360	การศึกษา	ค่าครุภัณฑ์	ครุภัณฑ์งานบ้านงานครัว	เพื่อให้มีเครื่องมือเครื่องใช้ที่จำเป็นเพียงพอสำหรับการปฏิบัติงาน	ตู้เย็น ขนาด 9 คิวบิกฟุต จำนวน 1 ตู้				15,000	ท.4
361	การศึกษา	ครุภัณฑ์	ครุภัณฑ์งานบ้านงานครัว	เพื่อใช้ในการปรับปรุงภูมิทัศน์ของโรงเรียน	เครื่องตัดหญ้า แบบข้อแข็ง จำนวน 1 เครื่อง/ปี	9,500			9,500	ท.5
362	การศึกษา	ค่าครุภัณฑ์	ครุภัณฑ์งานบ้านงานครัว	เพื่อให้มีเครื่องมือเครื่องใช้ที่จำเป็นเพียงพอสำหรับการปฏิบัติงาน	หม้อหุงข้าวแก๊ส ขนาด 10 ลิตร จำนวน 3 ใบ	16,500				ท.6
363	การศึกษา	ค่าครุภัณฑ์	ครุภัณฑ์งานบ้านงานครัว	เพื่อให้มีเครื่องมือเครื่องใช้ที่จำเป็นเพียงพอสำหรับการปฏิบัติงาน	เตาแก๊ส ครบชุด ประกอบด้วย สายแก๊ส ขาแก๊ส วาล์ว จำนวน 3 ชุด	3,900				ท.6
364	การศึกษา	ค่าครุภัณฑ์	ครุภัณฑ์งานบ้านงานครัว	เพื่อให้มีเครื่องมือเครื่องใช้ที่จำเป็นเพียงพอสำหรับการปฏิบัติงาน	เครื่องทำน้ำเย็น แบบต่อท่อ ขนาด 2 ก๊อ จำนวน 2 เครื่อง		30,000			ท.6
365	การศึกษา	ครุภัณฑ์	งานบ้านงานครัว	เพื่อให้เครื่องมือเครื่องใช้เพียงพอสำหรับการปฏิบัติงาน	หม้อหุงข้าวไฟฟ้า ขนาด 10 ลิตร จำนวน 1 ใบ/ปี		5,500	5,500	5,500	ท.8
366	การศึกษา	ครุภัณฑ์	งานบ้านงานครัว	เพื่อให้เครื่องมือเครื่องใช้เพียงพอสำหรับการปฏิบัติงาน	เครื่องดูดฝุ่น ขนาด 2100 วัตต์ จำนวน 1 เครื่อง/ปี		8,000	8,000	8,000	ท.8
367	การศึกษา	ค่าครุภัณฑ์	ครุภัณฑ์งานบ้านงานครัว	เพื่อให้เครื่องมือเครื่องใช้เพียงพอสำหรับการปฏิบัติงาน	ตู้เย็น ขนาด 7 คิวบิกฟุต จำนวน 1 ตู้	9,400				ศพด.ร.ร.ท.1

คำบำรุงรักษาและปรับปรุงครุภัณฑ์
แผนพัฒนาท้องถิ่นสี่ปี (พ.ศ. 2561-2564)

เทศบาลนครนครสวรรค์

แบบผ.08

ที่	แผนงาน	หมวด	ประเภท	วัตถุประสงค์	เป้าหมาย (ผลผลิตของครุภัณฑ์)	งบประมาณและที่ผ่านมา				หน่วยงาน รับผิดชอบหลัก
						2561 บาท	2562 บาท	2563 บาท	2564 บาท	
368	การศึกษา	ค่าครุภัณฑ์	ครุภัณฑ์งานบ้านงานครัว	เพื่อให้เครื่องมือเครื่องใช้ เพียงพอสำหรับการ ปฏิบัติงาน	มุ้งลวดพร้อมอุปกรณ์และติดตั้ง ขนาดกว้าง 75 สูง 100 ซม. และ กว้าง 80 สูง 100 ซม. จำนวน 4 ช่อง		36,000			ศพด.ร.ร.ท.4
369	การศึกษา	ค่าครุภัณฑ์	ครุภัณฑ์งานบ้านงานครัว	เพื่อให้เครื่องมือเครื่องใช้ เพียงพอสำหรับการ ปฏิบัติงาน	ตู้เย็น ขนาด 9 คิวบิกฟุต จำนวน 1 เครื่อง			15,000		ศพด.ร.ร.ท.4
370	การศึกษา	ค่าครุภัณฑ์	ครุภัณฑ์งานบ้านงานครัว	เพื่อให้เครื่องมือเครื่องใช้ เพียงพอสำหรับการ ปฏิบัติงาน	เครื่องซักผ้า แบบธรรมดา ขนาด 15 กิโลกรัม จำนวน 1 เครื่อง				18,000	ศพด.ร.ร.ท.4
371	การศึกษา	ค่าครุภัณฑ์	ครุภัณฑ์งานบ้านงานครัว	เพื่อให้เครื่องมือเครื่องใช้ เพียงพอสำหรับการ ปฏิบัติงาน	ผ้าม่านพร้อมอุปกรณ์รวมติดตั้ง ขนาด 1.70x2.50 ม. 1 ช่อง ขนาด 0.90x2.50 ม. 3 ช่อง ขนาด 2.50x1.65 ม. 4 ช่อง ขนาด 1.50 x 1.65 ม. 10 ช่อง รวมทั้งหมด 18 ช่อง		56,000			ศพด.ร.ร.ท.5
372	การศึกษา	ค่าครุภัณฑ์	ครุภัณฑ์งานบ้านงานครัว	เพื่อให้เครื่องมือเครื่องใช้ เพียงพอสำหรับการ ปฏิบัติงาน	เครื่องกรองน้ำ ระบบ 5 ขั้นตอน พร้อมติดตั้ง จำนวน 1 เครื่อง			5,600		ศพด.ร.ร.ท.5
373	การศึกษา	ค่าครุภัณฑ์	ครุภัณฑ์งานบ้านงานครัว	เพื่อให้เครื่องมือเครื่องใช้ เพียงพอสำหรับการ ปฏิบัติงาน	เครื่องซักผ้า แบบธรรมดา ขนาด 15 กิโลกรัม จำนวน 1 เครื่อง			18,000		ศพด.ร.ร.ท.5
374	การศึกษา	ค่าครุภัณฑ์	ครุภัณฑ์งานบ้านงานครัว	เพื่อให้เครื่องมือเครื่องใช้ เพียงพอสำหรับการ ปฏิบัติงาน	เครื่องทำน้ำเย็นแบบต่อท่อ ขนาด 2 ก๊อจ จำนวน 1 เครื่อง	15,000				ศพด ท.7

คำบำรุงรักษาและปรับปรุงครุภัณฑ์
แผนพัฒนาท้องถิ่นสี่ปี (พ.ศ. 2561-2564)

เทศบาลนครนครสวรรค์

แบบผ.08

ที่	แผนงาน	หมวด	ประเภท	วัตถุประสงค์	เป้าหมาย (ผลผลิตของครุภัณฑ์)	งบประมาณและที่ผ่านมา				หน่วยงาน รับผิดชอบหลัก
						2561 บาท	2562 บาท	2563 บาท	2564 บาท	
375	การศึกษา	ค่าครุภัณฑ์	ครุภัณฑ์งานบ้านงานครัว	เพื่อให้เครื่องมือเครื่องใช้ เพียงพอสำหรับการ ปฏิบัติงาน	ตู้เย็น ขนาด 7คิวบิกฟุต จำนวน 1 ตู้			9,400		ศพด ท.7
376	การศึกษา	ค่าครุภัณฑ์	ครุภัณฑ์งานบ้านงานครัว	เพื่อให้เครื่องมือเครื่องใช้ เพียงพอสำหรับการ ปฏิบัติงาน	เครื่องทำน้ำเย็นแบบต่อท่อ ขนาด 2 ก๊อก จำนวน 1 เครื่อง	15,000				ศพด ท.8
377	การศึกษา	ค่าครุภัณฑ์	ครุภัณฑ์งานบ้านงานครัว	เพื่อให้เครื่องมือเครื่องใช้ เพียงพอสำหรับการ ปฏิบัติงาน	เครื่องซักผ้าแบบธรรมดาขนาด 15 ก.ก. จำนวน 1 เครื่อง	18,000				ศพด.ชุมชนพระ บางมงคล
378	การศึกษา	ค่าครุภัณฑ์	ครุภัณฑ์งานบ้านงานครัว	เพื่อให้เครื่องมือเครื่องใช้ เพียงพอสำหรับการ ปฏิบัติงาน	ผ้าปูโต๊ะพับยวี่พร้อมอุปกรณ์รวม ติดตั้ง ขนาด 5.70 x1.17ม. จำนวน 1 ช่อง ขนาด 3.67 x1.17 ม. จำนวน 1 ช่อง ขนาด 3.70 x1.17 ม. จำนวน 1 ช่อง		27,000			ศพด.ชุมชนพระ บางมงคล
379	การศึกษา	ครุภัณฑ์	ครุภัณฑ์โรงงาน	เพื่อใช้การปรับปรุงภูมิทัศน์ ของโรงเรียน	เครื่องตัดเหล็ก (ไฟเบอร์) แบบ แท่นขนาดไม่น้อยกว่า 14 นิ้ว จำนวน 1 เครื่อง	4,600				ท.5
380	การศึกษา	ค่าครุภัณฑ์	ครุภัณฑ์คอมพิวเตอร์	สำหรับใช้จัดพิมพ์เอกสาร ด้านสำนักงานของหน่วย ศึกษานิเทศก์ สน.ศึกษา เนื่องจากเครื่องเดิมอายุการ ใช้งานนานและต้องซ่อม บำรุงบ่อยครั้ง	เครื่องคอมพิวเตอร์ สำหรับงาน สำนักงาน (จอขนาดไม่น้อยกว่า 19 นิ้ว) จำนวน 5 ชุด	80,000				สำนักงานการศึกษา

คำบำรุงรักษาและปรับปรุงครุภัณฑ์
แผนพัฒนาท้องถิ่นสี่ปี (พ.ศ. 2561-2564)

เทศบาลนครนครสวรรค์

แบบผ.08

ที่	แผนงาน	หมวด	ประเภท	วัตถุประสงค์	เป้าหมาย (ผลผลิตของครุภัณฑ์)	งบประมาณและที่ผ่านมา				หน่วยงาน รับผิดชอบหลัก
						2561 บาท	2562 บาท	2563 บาท	2564 บาท	
381	การศึกษา	ค่าครุภัณฑ์	ครุภัณฑ์คอมพิวเตอร์	สำหรับใช้เป็นเครื่องพิมพ์เอกสารด้านสำนักงานของหน่วยศึกษานิเทศก์	เครื่องพิมพ์ Multifunction แบบฉีดหมึก (Inkjet) จำนวน 5 เครื่อง	38,500				สำนักงานการศึกษา
382	การศึกษา	ค่าครุภัณฑ์	ครุภัณฑ์คอมพิวเตอร์	เพื่อให้มีเครื่องมือเครื่องใช้เพียงพอต่อการปฏิบัติงาน	เครื่องพิมพ์ชนิดเลเซอร์ หรือชนิด LED ขาวดำ ชนิด Network แบบที่ 1 (27 หน้า/นาที) จำนวน 1 เครื่อง	7,900				สำนักงานการศึกษา
383	การศึกษา	ค่าครุภัณฑ์	ครุภัณฑ์คอมพิวเตอร์	เพื่อใช้จัดทำเอกสารประมวลผลข้อมูลสื่อสิ่งพิมพ์ สื่อ Multimedia	เครื่องคอมพิวเตอร์ สำหรับงานประมวลผล แบบที่ 1 (จอขนาดไม่น้อยกว่า 19 นิ้ว) จำนวน 1 ชุด	22,000				สำนักงานการศึกษา
384	การศึกษา	ค่าครุภัณฑ์	ครุภัณฑ์คอมพิวเตอร์	เพื่อใช้สำรองไฟฟ้าให้กับเครื่องคอมพิวเตอร์	เครื่องสำรองไฟฟ้า ขนาด 800 VA จำนวน 5 เครื่อง	14,000				สำนักงานการศึกษา
385	การศึกษา	ค่าครุภัณฑ์	ครุภัณฑ์คอมพิวเตอร์		เครื่องพิมพ์ Multifunction ชนิดเลเซอร์ หรือชนิด LED ขาวดำ จำนวน 1 เครื่อง	9,000				สำนักงานการศึกษา
386	การศึกษา	ค่าครุภัณฑ์	ครุภัณฑ์คอมพิวเตอร์	เพื่อให้มีเครื่องมือเครื่องใช้ที่จำเป็นเพียงพอสำหรับการปฏิบัติงาน	เครื่องคอมพิวเตอร์ สำหรับงานประมวลผล แบบที่ 2 (จอขนาดไม่น้อยกว่า 19 นิ้ว) จำนวน 1 เครื่อง	30,000				ท.1
387	การศึกษา	ค่าครุภัณฑ์	ครุภัณฑ์คอมพิวเตอร์	เพื่อให้มีเครื่องมือเครื่องใช้ที่จำเป็นเพียงพอสำหรับการปฏิบัติงาน	เครื่องพิมพ์ Multifunction แบบฉีดหมึก (Inkjet) จำนวน 1 เครื่อง	7,700				ท.1

คำบำรุงรักษาและปรับปรุงครุภัณฑ์
แผนพัฒนาท้องถิ่นสี่ปี (พ.ศ. 2561-2564)

เทศบาลนครนครสวรรค์

แบบผ.08

ที่	แผนงาน	หมวด	ประเภท	วัตถุประสงค์	เป้าหมาย (ผลผลิตของครุภัณฑ์)	งบประมาณและที่ผ่านมา				หน่วยงาน รับผิดชอบหลัก
						2561 บาท	2562 บาท	2563 บาท	2564 บาท	
388	การศึกษา	ค่าครุภัณฑ์	ครุภัณฑ์คอมพิวเตอร์	เพื่อให้มีเครื่องมือเครื่องใช้ที่จำเป็นเพียงพอสำหรับการปฏิบัติงาน	เครื่องพิมพ์ Multifunction ชนิดเลเซอร์ หรือชนิด LED สี จำนวน 1 เครื่อง	17,000				ท.1
389	การศึกษา	ค่าครุภัณฑ์	ครุภัณฑ์คอมพิวเตอร์	เพื่อให้มีเครื่องมือเครื่องใช้ที่จำเป็นเพียงพอสำหรับการปฏิบัติงาน	เครื่องพิมพ์แบบฉีดหมึกพร้อมติดตั้งถังหมึกพิมพ์ (Ink Tank Printer) จำนวน 2 ชุด/ปี	8,600			8,600	ท.2
390	การศึกษา	ค่าครุภัณฑ์	ค่าครุภัณฑ์คอมพิวเตอร์	เพื่อให้มีเครื่องมือเครื่องใช้ที่จำเป็นเพียงพอสำหรับการปฏิบัติงาน	เครื่องคอมพิวเตอร์ สำหรับงานสำนักงาน (จอขนาดไม่น้อยกว่า 19 นิ้ว) จำนวน 1 ชุด	16,000				ท.2
391	การศึกษา	ค่าครุภัณฑ์	ครุภัณฑ์คอมพิวเตอร์	เพื่อให้มีเครื่องมือเครื่องใช้ที่จำเป็นเพียงพอสำหรับการปฏิบัติงาน	เครื่องพิมพ์ชนิดเลเซอร์ หรือชนิด LED ขาวดำ ชนิด Network แบบที่ 1 (27 หน้า/นาที) จำนวน 1 ชุด				7,900	ท.2
392	การศึกษา	ค่าครุภัณฑ์	ค่าครุภัณฑ์คอมพิวเตอร์	เพื่อให้มีเครื่องมือเครื่องใช้ที่จำเป็นเพียงพอสำหรับการปฏิบัติงาน	เครื่องคอมพิวเตอร์ สำหรับงานสำนักงาน (จอขนาดไม่น้อยกว่า 19 นิ้ว) จำนวน 35 ชุด	304,000	32,000	32,000	32,000	ท.3
393	การศึกษา	ค่าครุภัณฑ์	ค่าครุภัณฑ์คอมพิวเตอร์	เพื่อให้มีเครื่องมือเครื่องใช้ที่จำเป็นเพียงพอสำหรับการปฏิบัติงาน	เครื่องพิมพ์ Multifunction ชนิดเลเซอร์/ ชนิด LED สี จำนวน 1 เครื่อง	17,000				ท.3
394	การศึกษา	ค่าครุภัณฑ์	ค่าครุภัณฑ์คอมพิวเตอร์	เพื่อให้มีเครื่องมือเครื่องใช้ที่จำเป็นเพียงพอสำหรับการปฏิบัติงาน	เครื่องคอมพิวเตอร์ สำหรับงานประมวลผล แบบที่ 2 (จอขนาดไม่น้อยกว่า 19 นิ้ว) จำนวน 1 ชุด	30,000				ท.3

คำบำรุงรักษาและปรับปรุงครุภัณฑ์
แผนพัฒนาท้องถิ่นสี่ปี (พ.ศ. 2561-2564)

เทศบาลนครนครสวรรค์

แบบผ.08

ที่	แผนงาน	หมวด	ประเภท	วัตถุประสงค์	เป้าหมาย (ผลผลิตของครุภัณฑ์)	งบประมาณและที่ผ่านมา				หน่วยงาน รับผิดชอบหลัก
						2561 บาท	2562 บาท	2563 บาท	2564 บาท	
395	การศึกษา	ค่าครุภัณฑ์	ค่าครุภัณฑ์คอมพิวเตอร์	เพื่อให้มีเครื่องมือเครื่องใช้ที่จำเป็นเพียงพอสำหรับการปฏิบัติงาน	เครื่องพิมพ์ชนิดเลเซอร์/ชนิด LED ขาวดำ (18 หน้า/นาทีก) จำนวน 1 เครื่อง				3,300	ท.3
396	การศึกษา	ค่าครุภัณฑ์	ค่าครุภัณฑ์คอมพิวเตอร์	เพื่อให้มีเครื่องมือเครื่องใช้ที่จำเป็นเพียงพอสำหรับการปฏิบัติงาน	เครื่องคอมพิวเตอร์สำนักงาน (จอภาพประมวลผลแบบ 1 ขนาดไม่น้อยกว่า 21.5 นิ้ว) จำนวน 1 ชุด/ ปี		22,000	22,000		ท.3
397	การศึกษา	ค่าครุภัณฑ์	ครุภัณฑ์คอมพิวเตอร์	เพื่อให้มีเครื่องมือเครื่องใช้ที่จำเป็นเพียงพอสำหรับการปฏิบัติงาน	เครื่องคอมพิวเตอร์ สำหรับงานสำนักงาน (จอขนาดไม่น้อยกว่า 19 นิ้ว) จำนวน 3 ชุด/ปี			66,000	66,000	ท.4
398	การศึกษา	ค่าครุภัณฑ์	ครุภัณฑ์คอมพิวเตอร์	เพื่อให้มีเครื่องมือเครื่องใช้ที่จำเป็นเพียงพอสำหรับการปฏิบัติงาน	เครื่องสำรองไฟฟ้า ขนาด 800 VA จำนวน 3 เครื่อง/ปี			8,400	8,400	ท.4
399	การศึกษา	ค่าครุภัณฑ์	ครุภัณฑ์คอมพิวเตอร์	เพื่อให้มีเครื่องมือเครื่องใช้ที่จำเป็นเพียงพอสำหรับการปฏิบัติงาน	เครื่องพิมพ์แบบฉีดหมึกพร้อมติดตั้งถังหมึกพิมพ์ (Ink Tank Printer) จำนวน 3 เครื่อง/ปี			12,900	12,900	ท.4
400	การศึกษา	ครุภัณฑ์	ครุภัณฑ์คอมพิวเตอร์	เพิ่มประสิทธิภาพในการปฏิบัติงานของโรงเรียน	เครื่องพิมพ์เลเซอร์/ชนิดLED ขาวดำ แบบ Network (33หน้า/นาทีก) จำนวน 2 เครื่อง/ปี	30,000	30,000	30,000		ท.5

คำบำรุงรักษาและปรับปรุงครุภัณฑ์
แผนพัฒนาท้องถิ่นสี่ปี (พ.ศ. 2561-2564)

เทศบาลนครนครสวรรค์

แบบผ.08

ที่	แผนงาน	หมวด	ประเภท	วัตถุประสงค์	เป้าหมาย (ผลผลิตของครุภัณฑ์)	งบประมาณและที่ผ่านมา				หน่วยงาน รับผิดชอบหลัก
						2561 บาท	2562 บาท	2563 บาท	2564 บาท	
401	การศึกษา	ครุภัณฑ์	ครุภัณฑ์คอมพิวเตอร์	เพื่อให้มีเครื่องมือเครื่องใช้เพียงพอต่อการปฏิบัติงานของนักเรียน	เครื่องคอมพิวเตอร์ สำหรับงานสำนักงาน (จอขนาดไม่น้อยกว่า 19 นิ้ว) จำนวน 20 ชุด/ปี		320,000		320,000	ท.5
402	การศึกษา	ค่าครุภัณฑ์	ครุภัณฑ์คอมพิวเตอร์	เพื่อให้มีเครื่องมือเครื่องใช้ที่จำเป็นเพียงพอสำหรับการปฏิบัติงาน	เครื่องคอมพิวเตอร์ สำหรับงานสำนักงาน (จอขนาดไม่น้อยกว่า 19 นิ้ว) จำนวน 5 ชุด	80,000				ท.8
403	การศึกษา	ค่าครุภัณฑ์	ค่าครุภัณฑ์คอมพิวเตอร์	เพื่ออำนวยความสะดวกในการปฏิบัติงาน	เครื่องพิมพ์ Multifunction แบบฉีดหมึก (Inkjet) จำนวน 1 เครื่อง	7,700				ศพด.ร.ร.ท.1
404	การศึกษา	ค่าครุภัณฑ์	ค่าครุภัณฑ์คอมพิวเตอร์	เพื่ออำนวยความสะดวกในการปฏิบัติงาน	เครื่องพิมพ์แบบฉีดหมึกพร้อมติดตั้งถังหมึกพิมพ์ (Ink Tank Printer) จำนวน 1 เครื่อง		4,300			ศพด.ร.ร.ท.4
405	การศึกษา	ค่าครุภัณฑ์	ค่าครุภัณฑ์คอมพิวเตอร์	เพื่ออำนวยความสะดวกในการปฏิบัติงาน	เครื่องพิมพ์แบบฉีดหมึกพร้อมติดตั้งถังหมึกพิมพ์ (Ink Tank Printer) จำนวน 1 เครื่อง			4,300		ศพด.ร.ร.ท.5
406	การศึกษา	ค่าครุภัณฑ์	ค่าครุภัณฑ์คอมพิวเตอร์	เพื่ออำนวยความสะดวกในการปฏิบัติงาน	เครื่องพิมพ์แบบฉีดหมึกพร้อมติดตั้งถังหมึกพิมพ์ (Ink Tank Printer) จำนวน 1 เครื่อง				4,300	ศพด.ร.ร.ท.7
407	การศึกษา	ค่าครุภัณฑ์	ค่าครุภัณฑ์คอมพิวเตอร์	เพื่อให้มีเครื่องมือเครื่องใช้เพียงพอต่อการปฏิบัติงานของนักเรียน	เครื่องพิมพ์ Multifunction ชนิดเลเซอร์ หรือชนิด LED ขาวดำ จำนวน 1 เครื่อง	9,000				ศพด.ชุมชนซอน ตะวันออก

คำบำรุงรักษาและปรับปรุงครุภัณฑ์
แผนพัฒนาท้องถิ่นสี่ปี (พ.ศ. 2561-2564)

เทศบาลนครนครสวรรค์

แบบผ.08

ที่	แผนงาน	หมวด	ประเภท	วัตถุประสงค์	เป้าหมาย (ผลผลิตของครุภัณฑ์)	งบประมาณและที่ผ่านมา				หน่วยงาน รับผิดชอบหลัก
						2561 บาท	2562 บาท	2563 บาท	2564 บาท	
408	การศึกษา	ค่าครุภัณฑ์	ค่าครุภัณฑ์คอมพิวเตอร์	เพื่อให้มีเครื่องมือเครื่องใช้เพียงพอต่อการปฏิบัติงานของนักเรียน	เครื่องพิมพ์ Multifunction ชนิดเลเซอร์ หรือชนิด LED ขาวดำ จำนวน 1 เครื่อง	9,000				ศพด.ชุมชนพระบางมงคล
409	การศึกษา	ค่าครุภัณฑ์	ค่าครุภัณฑ์คอมพิวเตอร์	เพื่ออำนวยความสะดวกในการปฏิบัติงาน	เครื่องพิมพ์ Multifunction แบบฉีดหมึก (Inkjet) จำนวน 1 เครื่อง		7,700			ศพด.ท.น.ว.
410	การศึกษา	ค่าครุภัณฑ์	ครุภัณฑ์คอมพิวเตอร์	เพื่อให้มีเครื่องมือเครื่องใช้ที่จำเป็นเพียงพอสำหรับการปฏิบัติงาน	เครื่องคอมพิวเตอร์ สำหรับงานสำนักงาน (จอขนาดไม่น้อยกว่า 19 นิ้ว) จำนวน 1 ชุด			16,000		ศพด.ท.น.ว.
411	การศึกษา	ค่าครุภัณฑ์	คำบำรุงรักษาและปรับปรุงครุภัณฑ์ (รายจ่ายเพื่อบำรุงรักษาโครงสร้างของครุภัณฑ์ขนาดใหญ่ซึ่งไม่รวมถึงค่าซ่อมบำรุงตามปกติหรือค่าซ่อมกลาง)	เพื่อให้มีเครื่องมือเครื่องใช้เพียงพอต่อการปฏิบัติงานและพัฒนาระบบงานให้ทันสมัย	คำบำรุงรักษาและปรับปรุงครุภัณฑ์	500,000	500,000	500,000	500,000	สำนักการศึกษา
412	การศึกษา	ค่าครุภัณฑ์	ค่าครุภัณฑ์ดนตรีและนาฏศิลป์	เพื่อให้มีเครื่องมือเครื่องใช้ที่จำเป็นเพียงพอสำหรับการปฏิบัติงาน	แซกเทนเนอร์ จำนวน 2 เครื่อง				88,000	ท.3
413	การศึกษา	ค่าครุภัณฑ์	ค่าครุภัณฑ์ดนตรีและนาฏศิลป์	เพื่อให้มีเครื่องมือเครื่องใช้ที่จำเป็นเพียงพอสำหรับการปฏิบัติงาน	แตรทรัมเป็ต จำนวน 4 เครื่อง				40,000	ท.3

คำบำรุงรักษาและปรับปรุงครุภัณฑ์
แผนพัฒนาท้องถิ่นสี่ปี (พ.ศ. 2561-2564)

เทศบาลนครนครสวรรค์

แบบผ.08

ที่	แผนงาน	หมวด	ประเภท	วัตถุประสงค์	เป้าหมาย (ผลผลิตของครุภัณฑ์)	งบประมาณและที่ผ่านมา				หน่วยงาน รับผิดชอบหลัก
						2561 บาท	2562 บาท	2563 บาท	2564 บาท	
414	การศึกษา	ค่าครุภัณฑ์	ค่าครุภัณฑ์ดนตรีและนาฏศิลป์	เพื่อให้มีเครื่องมือเครื่องใช้ที่จำเป็นเพียงพอสำหรับการปฏิบัติงาน	กลองชุด จำนวน 1 ชุด				15,000	ท.3
415	การศึกษา	ค่าครุภัณฑ์	ค่าครุภัณฑ์ดนตรีและนาฏศิลป์	เพื่อให้มีเครื่องมือเครื่องใช้ที่จำเป็นเพียงพอสำหรับการปฏิบัติงาน	คีย์บอร์ด จำนวน 1 เครื่อง				6,000	ท.3
416	การศึกษา	ค่าครุภัณฑ์	ค่าครุภัณฑ์ดนตรีและนาฏศิลป์	เพื่อให้มีเครื่องมือเครื่องใช้ที่จำเป็นเพียงพอสำหรับการปฏิบัติงาน	กลองแตรค จำนวน 2 ใบ				15,000	ท.3
417	การศึกษา	ค่าครุภัณฑ์	ค่าครุภัณฑ์ดนตรีและนาฏศิลป์	เพื่อให้มีเครื่องมือเครื่องใช้ที่จำเป็นเพียงพอสำหรับการปฏิบัติงาน	ฉาบ จำนวน 2 คู่				16,000	ท.3
418	การศึกษา	ค่าครุภัณฑ์	ค่าครุภัณฑ์ดนตรีและนาฏศิลป์	เพื่อให้มีเครื่องมือเครื่องใช้ที่จำเป็นเพียงพอสำหรับการปฏิบัติงาน	แซกอัลโต้ จำนวน 2 เครื่อง				78,000	ท.3
419	การศึกษา	ค่าครุภัณฑ์	ค่าครุภัณฑ์ดนตรีและนาฏศิลป์	เพื่อให้มีเครื่องมือเครื่องใช้ที่จำเป็นเพียงพอสำหรับการปฏิบัติงาน	กิต้าโปร่ง จำนวน 30 เครื่อง/ปี		75,000		75,000	ท.3
420	การศึกษา	ค่าครุภัณฑ์	ค่าครุภัณฑ์ดนตรีและนาฏศิลป์	เพื่อให้มีเครื่องมือเครื่องใช้ที่จำเป็นเพียงพอสำหรับการปฏิบัติงาน	กิต้าเบส จำนวน 1 เครื่อง				6,000	ท.3
421	การศึกษา	ค่าครุภัณฑ์	ค่าครุภัณฑ์ดนตรีและนาฏศิลป์	เพื่อให้มีเครื่องมือเครื่องใช้ที่จำเป็นเพียงพอสำหรับการปฏิบัติงาน	บาริโตน จำนวน 2 เครื่อง				40,000	ท.3

คำบำรุงรักษาและปรับปรุงครุภัณฑ์
แผนพัฒนาท้องถิ่นสี่ปี (พ.ศ. 2561-2564)

เทศบาลนครนครสวรรค์

แบบผ.08

ที่	แผนงาน	หมวด	ประเภท	วัตถุประสงค์	เป้าหมาย (ผลผลิตของครุภัณฑ์)	งบประมาณและที่ผ่านมา				หน่วยงาน รับผิดชอบหลัก
						2561 บาท	2562 บาท	2563 บาท	2564 บาท	
422	การศึกษา	ค่าครุภัณฑ์	ครุภัณฑ์ดนตรีและนาฏศิลป์	เพื่อให้มีเครื่องมือเครื่องใช้ที่จำเป็นเพียงพอสำหรับการปฏิบัติงาน	มีซิ่งทุบา จำนวน 1 เครื่อง/ปี			260,000	260,000	ท.4
423	สังคมสงเคราะห์	ค่าครุภัณฑ์	ครุภัณฑ์สำนักงาน	เพื่ออำนวยความสะดวกในการปฏิบัติงาน	- เก้าอี้ปูนวม 200 ตัว		190,000		190,000	กองสวัสดิการสังคม
424	สังคมสงเคราะห์	ค่าครุภัณฑ์	ครุภัณฑ์สำนักงาน	เพื่ออำนวยความสะดวกในการปฏิบัติงาน	- เก้าอี้พลาสติก 1,000 ตัว		300,000		300,000	กองสวัสดิการสังคม
425	สังคมสงเคราะห์	ค่าครุภัณฑ์	ครุภัณฑ์สำนักงาน	เพื่ออำนวยความสะดวกในการปฏิบัติงาน	- เครื่องคอมพิวเตอร์สำหรับงานสำนักงาน จำนวน 5 เครื่อง	80,000		80,000	80,000	กองสวัสดิการสังคม
426	สังคมสงเคราะห์	ค่าครุภัณฑ์	ครุภัณฑ์สำนักงาน	เพื่ออำนวยความสะดวกในการปฏิบัติงาน	- เครื่องคอมพิวเตอร์โน้ตบุ๊ก จำนวน 2 เครื่อง	42,000		42,000	42,000	กองสวัสดิการสังคม
427	สังคมสงเคราะห์	ค่าครุภัณฑ์	ครุภัณฑ์สำนักงาน	เพื่ออำนวยความสะดวกในการปฏิบัติงาน	- เครื่องสำรองไฟขนาด 2 kVA จำนวน 10 เครื่อง	130,000		130,000	130,000	กองสวัสดิการสังคม
428	สังคมสงเคราะห์	ค่าครุภัณฑ์	ครุภัณฑ์สำนักงาน	เพื่ออำนวยความสะดวกในการปฏิบัติงาน	- เครื่องพิมพ์ Multifunction แบบฉีดหมึก (Inkjet) จำนวน 5 เครื่อง	39,500		39,500	39,500	กองสวัสดิการสังคม
429	สังคมสงเคราะห์	ค่าครุภัณฑ์	ครุภัณฑ์สำนักงาน	เพื่ออำนวยความสะดวกในการปฏิบัติงาน	- พัดลมอุตสาหกรรม ขนาดใบพัดไม่น้อยกว่า 25 นิ้ว จำนวน 5 เครื่อง	15,000				กองสวัสดิการสังคม
430	สังคมสงเคราะห์	ค่าครุภัณฑ์	ครุภัณฑ์สำนักงาน	เพื่ออำนวยความสะดวกในการปฏิบัติงาน	- พัดลมไอนเย็น ขนาดใบพัดไม่น้อยกว่า 22 นิ้ว จำนวน 5 เครื่อง	125,000				กองสวัสดิการสังคม
431	สังคมสงเคราะห์	ค่าครุภัณฑ์	ครุภัณฑ์สำนักงาน	เพื่ออำนวยความสะดวกในการปฏิบัติงาน	- พัดลมตั้งพื้น ขนาดใบพัดไม่น้อยกว่า 16 นิ้ว จำนวน 5 เครื่อง	7,500				กองสวัสดิการสังคม

คำบำรุงรักษาและปรับปรุงครุภัณฑ์
แผนพัฒนาท้องถิ่นสี่ปี (พ.ศ. 2561-2564)
เทศบาลนครนครสวรรค์

แบบผ.08

ที่	แผนงาน	หมวด	ประเภท	วัตถุประสงค์	เป้าหมาย (ผลผลิตของครุภัณฑ์)	งบประมาณและที่ผ่านมา				หน่วยงาน รับผิดชอบหลัก
						2561 บาท	2562 บาท	2563 บาท	2564 บาท	
432	สังคมสงเคราะห์	ค่าครุภัณฑ์	ครุภัณฑ์สำนักงาน	เพื่ออำนวยความสะดวกในการปฏิบัติงาน	- โต๊ะพับเอนกประสงค์ จำนวน 200 ตัว	640,000		640,000		กองสวัสดิการสังคม
433	สังคมสงเคราะห์	ค่าครุภัณฑ์	ครุภัณฑ์สำนักงาน	เพื่ออำนวยความสะดวกในการปฏิบัติงาน	ลิฟต์สำหรับคนของ พร้อมติดตั้ง	3,000,000	3,000,000	3,000,000	3,000,000	กองสวัสดิการสังคม
434	สังคมสงเคราะห์	ค่าครุภัณฑ์	ครุภัณฑ์โฆษณาและเผยแพร่	เพื่ออำนวยความสะดวกในการปฏิบัติงาน	- กล้องถ่ายภาพ ระบบดิจิทัล ความละเอียดไม่น้อยกว่า 16 ล้านพิกเซล จำนวน 4 เครื่อง	36,000		36,000		กองสวัสดิการสังคม
435	สังคมสงเคราะห์	ค่าครุภัณฑ์	ครุภัณฑ์โฆษณาและเผยแพร่	เพื่ออำนวยความสะดวกในการปฏิบัติงาน	โทรทัศน์สี LED ขนาดจอภาพไม่น้อยกว่า 40 นิ้ว จำนวน 1 เครื่อง	15,000	15,000			กองสวัสดิการสังคม
436	สังคมสงเคราะห์	ค่าครุภัณฑ์	ครุภัณฑ์ไฟฟ้าและวิทยุ	เพื่ออำนวยความสะดวกในการปฏิบัติงาน	- กล้องวงจรปิดพร้อมอุปกรณ์ในการติดตั้ง	100,000	100,000	100,000	100,000	กองสวัสดิการสังคม
437	สังคมสงเคราะห์	ค่าครุภัณฑ์	ครุภัณฑ์ไฟฟ้าและวิทยุ	เพื่ออำนวยความสะดวกในการปฏิบัติงาน	- เครื่องขยายเสียง (หอนกระจายข่าว) พร้อมอุปกรณ์และรวมติดตั้ง จำนวน 5 ชุด	360,000	360,000	360,000	360,000	กองสวัสดิการสังคม
438	สังคมสงเคราะห์	ค่าครุภัณฑ์	ครุภัณฑ์ไฟฟ้าและวิทยุ	เพื่ออำนวยความสะดวกในการปฏิบัติงาน	- สายลำโพง จำนวน 2 เส้น	20,000	20,000	20,000	20,000	กองสวัสดิการสังคม
439	สังคมสงเคราะห์	ค่าครุภัณฑ์	ครุภัณฑ์ดนตรีและนาฏศิลป์	เพื่ออำนวยความสะดวกในการปฏิบัติงาน	- กลองชุด 1 ชุด พร้อมฉาบและอุปกรณ์	30,000	30,000	30,000	30,000	กองสวัสดิการสังคม
440	สังคมสงเคราะห์	ค่าครุภัณฑ์	ครุภัณฑ์ดนตรีและนาฏศิลป์	เพื่ออำนวยความสะดวกในการปฏิบัติงาน	- กีตาร์ไฟฟ้า 2 ตัว พร้อมอุปกรณ์	22,000	22,000	22,000	22,000	กองสวัสดิการสังคม
441	สังคมสงเคราะห์	ค่าครุภัณฑ์	ครุภัณฑ์ดนตรีและนาฏศิลป์	เพื่ออำนวยความสะดวกในการปฏิบัติงาน	- กีตาร์เบส 1 ตัว พร้อมอุปกรณ์	11,000	11,000	11,000	11,000	กองสวัสดิการสังคม

คำบำรุงรักษาและปรับปรุงครุภัณฑ์
แผนพัฒนาท้องถิ่นสี่ปี (พ.ศ. 2561-2564)

เทศบาลนครนครสวรรค์

แบบผ.08

ที่	แผนงาน	หมวด	ประเภท	วัตถุประสงค์	เป้าหมาย (ผลผลิตของครุภัณฑ์)	งบประมาณและที่ผ่านมา				หน่วยงาน รับผิดชอบหลัก
						2561 บาท	2562 บาท	2563 บาท	2564 บาท	
442	สังคมสงเคราะห์	ค่าครุภัณฑ์	ครุภัณฑ์ดนตรีและนาฏศิลป์	เพื่ออำนวยความสะดวกในการปฏิบัติงาน	- กีตาร์โปร่งไฟฟ้า 1 ตัว พร้อมอุปกรณ์	7,500	7,500	7,500	7,500	กองสวัสดิการสังคม
443	สังคมสงเคราะห์	ค่าครุภัณฑ์	ครุภัณฑ์ดนตรีและนาฏศิลป์	เพื่ออำนวยความสะดวกในการปฏิบัติงาน	- อีเลคโทน 1 ตัว พร้อมอุปกรณ์	22,000	22,000	22,000	22,000	กองสวัสดิการสังคม
444	สังคมสงเคราะห์	ค่าครุภัณฑ์	ครุภัณฑ์ดนตรีและนาฏศิลป์	เพื่ออำนวยความสะดวกในการปฏิบัติงาน	- แอ็พแพ็ค กีตาร์ไฟฟ้า	12,000	12,000	12,000	12,000	กองสวัสดิการสังคม
445	สังคมสงเคราะห์	ค่าครุภัณฑ์	ครุภัณฑ์งานบ้านงานครัว	เพื่ออำนวยความสะดวกในการปฏิบัติงาน	- ตู้เย็น ขนาด 9 คิวบิกฟุต จำนวน 1 เครื่อง	15,000	15,000	15,000	15,000	กองสวัสดิการสังคม
446	สังคมสงเคราะห์	ค่าครุภัณฑ์	ครุภัณฑ์ยานพาหนะและขนส่ง	เพื่ออำนวยความสะดวกในการปฏิบัติงาน	- รถบรรทุก (ดีเซล) แบบดับเบิลแคบ ขนาด 1 ตัน ปริมาตรกระบอกสูบไม่ต่ำกว่า 2,400 ซีซี ขับเคลื่อน 2 ล้อ จำนวน 1 คัน	787,000	787,000	787,000	787,000	กองสวัสดิการสังคม
447	สังคมสงเคราะห์	ค่าครุภัณฑ์	คำบำรุงรักษาและปรับปรุงครุภัณฑ์ (รายจ่ายเพื่อให้สามารถใช้งานได้ตามปกติ ที่มีวงเงินเกิน 5,000 บาท)	เพื่ออำนวยความสะดวกในการปฏิบัติงาน	บำรุงรักษาและ ปรับปรุงครุภัณฑ์ของกองสวัสดิการสังคม ที่มีวงเงินเกินกว่าเกินกว่า 5,000 บาท	400,000	400,000	400,000	400,000	กองสวัสดิการสังคม
448	สังคมสงเคราะห์	ค่าที่ดินและสิ่งก่อสร้าง	ค่าที่ดินและสิ่งก่อสร้างเพื่อย้ายพร้อมติดตั้งหอกระจายข่าวหมู่บ้าน/ชุมชน	เพื่ออำนวยความสะดวกในการปฏิบัติงาน	ย้ายพร้อมติดตั้งหอกระจายข่าวหมู่บ้าน/ชุมชน ภายในเขตเทศบาล	100,000	100,000	100,000	100,000	กองสวัสดิการสังคม

คำบำรุงรักษาและปรับปรุงครุภัณฑ์
แผนพัฒนาท้องถิ่นสี่ปี (พ.ศ. 2561-2564)

เทศบาลนครนครสวรรค์

แบบผ.08

ที่	แผนงาน	หมวด	ประเภท	วัตถุประสงค์	เป้าหมาย (ผลผลิตของครุภัณฑ์)	งบประมาณและที่ผ่านมา				หน่วยงาน รับผิดชอบหลัก
						2561 บาท	2562 บาท	2563 บาท	2564 บาท	
449	การพาณิชย์	ค่าครุภัณฑ์	ครุภัณฑ์สำนักงาน	เพื่อให้มีเครื่องมือเครื่องใช้ที่จำเป็นเพียงพอสำหรับการปฏิบัติงาน	เครื่องปรับอากาศแบบแยกส่วน ชนิดแขวนขนาดไม่น้อยกว่า 60,000 บีทียู พร้อมติดตั้ง จำนวน 3 เครื่อง	246,000	246,000			สำนักงาน รับผิดชอบหลัก
450	การพาณิชย์	ค่าครุภัณฑ์	ครุภัณฑ์ยานพาหนะ และขนส่ง	เพื่อให้มีเครื่องมือเครื่องใช้ที่จำเป็นเพียงพอสำหรับการปฏิบัติงาน	รถโฟล์คลิฟท์ (รถยกของ) สามารถยกได้ไม่น้อยกว่า 2.5 ตัน จำนวน 1 คัน			1,000,000	1,000,000	สำนักงาน รับผิดชอบหลัก
451	การพาณิชย์	ค่าครุภัณฑ์	ครุภัณฑ์ยานพาหนะ และขนส่ง	เพื่อให้มีเครื่องมือเครื่องใช้ที่จำเป็นเพียงพอสำหรับการปฏิบัติงาน	รถตักอเนกประสงค์ (Skid Steer loader) ชนิดล้อยางมีกำลังแรงม้าไม่น้อยกว่า 60 แรงม้า จำนวน 1 คัน			3,500,000	3,500,000	สำนักงาน รับผิดชอบหลัก
452	การพาณิชย์	ค่าครุภัณฑ์	ครุภัณฑ์ยานพาหนะ และขนส่ง	เพื่อให้มีเครื่องมือเครื่องใช้ที่จำเป็นเพียงพอสำหรับการปฏิบัติงาน	รถบรรทุก (ดีเซล) แบบธรรมดา ขนาด 1 ตัน กระบอกสูบไม่ต่ำกว่า 1900 ซีซี จำนวน 2 คัน	1,100,000				สำนักงาน รับผิดชอบหลัก
453	การพาณิชย์	ค่าครุภัณฑ์	ครุภัณฑ์ยานพาหนะ และขนส่ง	เพื่อให้มีเครื่องมือเครื่องใช้ที่จำเป็นเพียงพอสำหรับการปฏิบัติงาน	รถบรรทุกไฮดรอลิกแบบ ดินตะขาบ ขนาดไม่น้อยกว่า 5 ตัน และไม่น้อยกว่า 38 แรงม้า จำนวน 1 คัน	1,600,000				สำนักงาน รับผิดชอบหลัก
454	การพาณิชย์	ค่าครุภัณฑ์	ครุภัณฑ์ยานพาหนะ และขนส่ง	เพื่อให้มีเครื่องมือเครื่องใช้ที่จำเป็นเพียงพอสำหรับการปฏิบัติงาน	รถบรรทุกดินตะขาบแบบลากจูง เทลเลอร์ร้อต่อพ่วง ขนาดบรรทุกไม่น้อยกว่า 5 ตัน จำนวน 1 คัน	200,000				สำนักงาน รับผิดชอบหลัก

คำบำรุงรักษาและปรับปรุงครุภัณฑ์
แผนพัฒนาท้องถิ่นสี่ปี (พ.ศ. 2561-2564)

เทศบาลนครนครสวรรค์

แบบผ.08

ที่	แผนงาน	หมวด	ประเภท	วัตถุประสงค์	เป้าหมาย (ผลผลิตของครุภัณฑ์)	งบประมาณและที่ผ่านมา				หน่วยงาน รับผิดชอบหลัก
						2561 บาท	2562 บาท	2563 บาท	2564 บาท	
455	การพาณิชย์	ค่าครุภัณฑ์	ครุภัณฑ์การเกษตร	เพื่อให้มีเครื่องมือเครื่องใช้ที่จำเป็นเพียงพอสำหรับการปฏิบัติงาน	เครื่องสูบน้ำแบบเทอร์โบไนน์ ขับเคลื่อนด้วยมอเตอร์ไฟฟ้าสูบน้ำได้ไม่น้อยกว่า 1500 ลบ.ม./ชม. จำนวน 1 ชุด	7,918,000				สำนักงาน รับผิดชอบหลัก
456	การพาณิชย์	ค่าครุภัณฑ์	ครุภัณฑ์การเกษตร	เพื่อให้มีเครื่องมือเครื่องใช้ที่จำเป็นเพียงพอสำหรับการปฏิบัติงาน	เครื่องสูบน้ำแบบเทอร์โบไนน์ ขับเคลื่อนด้วยมอเตอร์ไฟฟ้าสูบน้ำได้ไม่น้อยกว่า 1000 ลบ.ม./ชม. จำนวน 1 ชุด	5,200,000				สำนักงาน รับผิดชอบหลัก
457	การพาณิชย์	ค่าครุภัณฑ์	ครุภัณฑ์การเกษตร	เพื่อให้มีเครื่องมือเครื่องใช้ที่จำเป็นเพียงพอสำหรับการปฏิบัติงาน	เครื่องสูบน้ำมอเตอร์ไฟฟ้า ขนาด 110 กิโลวัตต์ (150 แรงม้า) จำนวน 1 ชุด โรงสูบน้ำแรงสูงที่ 4	290,000	290,000			สำนักงาน รับผิดชอบหลัก
458	การพาณิชย์	ค่าครุภัณฑ์	ครุภัณฑ์การเกษตร	เพื่อให้มีเครื่องมือเครื่องใช้ที่จำเป็นเพียงพอสำหรับการปฏิบัติงาน	เครื่องสูบน้ำมอเตอร์ไฟฟ้า ขนาด 160 กิโลวัตต์ (220 แรงม้า) จำนวน 1 ชุด โรงสูบน้ำแรงสูงที่ 1			830,000	830,000	สำนักงาน รับผิดชอบหลัก
459	การพาณิชย์	ค่าครุภัณฑ์	ครุภัณฑ์การเกษตร	เพื่อให้มีเครื่องมือเครื่องใช้ที่จำเป็นเพียงพอสำหรับการปฏิบัติงาน	เครื่องสูบน้ำมอเตอร์ไฟฟ้า ขนาด 90 กิโลวัตต์ (125 แรงม้า) จำนวน 1 ชุด โรงสูบน้ำแรงสูงที่ 2			840,000	840,000	สำนักงาน รับผิดชอบหลัก
460	การพาณิชย์	ค่าครุภัณฑ์	ครุภัณฑ์การเกษตร	เพื่อให้มีเครื่องมือเครื่องใช้ที่จำเป็นเพียงพอสำหรับการปฏิบัติงาน	เครื่องวัดอัตราการไหลของน้ำ ขนาดไม่น้อยกว่า 600 ลบ.ชม. พร้อมอุปกรณ์ จำนวน 1 ชุด	700,000				สำนักงาน รับผิดชอบหลัก

คำบำรุงรักษาและปรับปรุงครุภัณฑ์
แผนพัฒนาท้องถิ่นสี่ปี (พ.ศ. 2561-2564)

เทศบาลนครนครสวรรค์

แบบผ.08

ที่	แผนงาน	หมวด	ประเภท	วัตถุประสงค์	เป้าหมาย (ผลผลิตของครุภัณฑ์)	งบประมาณและที่ผ่านมา				หน่วยงาน รับผิดชอบหลัก
						2561 บาท	2562 บาท	2563 บาท	2564 บาท	
461	การพาณิชย์	ค่าครุภัณฑ์	ครุภัณฑ์ไฟฟ้าและวิทยุ	เพื่อให้มีเครื่องมือเครื่องใช้ที่จำเป็นเพียงพอสำหรับการปฏิบัติงาน	โทรทัศน์แอลอีดี (LED TV) ขนาด 32 นิ้ว จำนวน 2 เครื่อง	16,000	16,000			สำนักงาน รับผิดชอบหลัก
462	การพาณิชย์	ค่าครุภัณฑ์	ครุภัณฑ์วิทยาศาสตร์หรือการแพทย์	เพื่อให้มีเครื่องมือเครื่องใช้ที่จำเป็นเพียงพอสำหรับการปฏิบัติงาน	เครื่องวัดคลอรีน 1 เครื่อง		267,500	267,500		สำนักงาน รับผิดชอบหลัก
463	การพาณิชย์	ค่าครุภัณฑ์	ครุภัณฑ์วิทยาศาสตร์หรือการแพทย์	เพื่อให้มีเครื่องมือเครื่องใช้ที่จำเป็นเพียงพอสำหรับการปฏิบัติงาน	เครื่องตรวจจับแก๊สคลอรีน จำนวน 1 ชุด	270,000	270,000			สำนักงาน รับผิดชอบหลัก
464	การพาณิชย์	ค่าครุภัณฑ์	ครุภัณฑ์วิทยาศาสตร์หรือการแพทย์	เพื่อให้มีเครื่องมือเครื่องใช้ที่จำเป็นเพียงพอสำหรับการปฏิบัติงาน	เครื่องวัดคุณภาพน้ำวัดความเป็นกรด-ด่าง ความขุ่นและวัดค่าปริมาณคลอรีนที่ตกค้าง จำนวน 1 ชุด โรงผลิตน้ำประปาเกาะยม			1,000,000	1,000,000	สำนักงาน รับผิดชอบหลัก
465	การพาณิชย์	ค่าครุภัณฑ์	ครุภัณฑ์วิทยาศาสตร์หรือการแพทย์	เพื่อให้มีเครื่องมือเครื่องใช้ที่จำเป็นเพียงพอสำหรับการปฏิบัติงาน	เครื่องวัดคุณภาพน้ำ วัดความเป็นกรด-ด่าง ความขุ่นและวัดค่าปริมาณคลอรีนตกค้าง จำนวน 1 ชุด โรงสูบน้ำแรงสูงที่ 4		600,000	600,000		สำนักงาน รับผิดชอบหลัก
466	การพาณิชย์	ค่าครุภัณฑ์	ครุภัณฑ์โรงงาน	เพื่อให้มีเครื่องมือเครื่องใช้ที่จำเป็นเพียงพอสำหรับการปฏิบัติงาน	ชุดเครื่องเชื่อม HDPE ขนาด 63-160 มม. ระบบไฮดรอลิก จำนวน 1 เครื่อง				170,000	สำนักงาน รับผิดชอบหลัก
467	การพาณิชย์	ค่าครุภัณฑ์	ครุภัณฑ์คอมพิวเตอร์	เพื่อให้มีเครื่องมือเครื่องใช้ที่จำเป็นเพียงพอสำหรับการปฏิบัติงาน	เครื่องปริ้นเตอร์เลเซอร์ จำนวน 1 เครื่อง	15,000	15,000			สำนักงาน รับผิดชอบหลัก

คำบำรุงรักษาและปรับปรุงครุภัณฑ์
แผนพัฒนาท้องถิ่นสี่ปี (พ.ศ. 2561-2564)

เทศบาลนครนครสวรรค์

แบบผ.08

ที่	แผนงาน	หมวด	ประเภท	วัตถุประสงค์	เป้าหมาย (ผลผลิตของครุภัณฑ์)	งบประมาณและที่ผ่านมา				หน่วยงาน รับผิดชอบหลัก
						2561 บาท	2562 บาท	2563 บาท	2564 บาท	
468	การพาณิชย์	ค่าครุภัณฑ์	ครุภัณฑ์คอมพิวเตอร์	เพื่อให้มีเครื่องมือเครื่องใช้ที่จำเป็นเพียงพอสำหรับการปฏิบัติงาน	เครื่องพิมพ์ชนิด Dot Matrix Printer จำนวน 2 ชุด		44,000			สำนักงาน ประชาสัมพันธ์
469	การพาณิชย์	ค่าครุภัณฑ์	ครุภัณฑ์คอมพิวเตอร์	เพื่อให้มีเครื่องมือเครื่องใช้ที่จำเป็นเพียงพอสำหรับการปฏิบัติงาน	เครื่องสแกนบาร์โค้ด จำนวน 4 เครื่อง	60,000	60,000	60,000	60,000	สำนักงาน ประชาสัมพันธ์
470	การพาณิชย์	ค่าครุภัณฑ์	คำบำรุงรักษาและปรับปรุงครุภัณฑ์ของสำนักงานประชาสัมพันธ์	เพื่อให้มีเครื่องมือเครื่องใช้ที่จำเป็นเพียงพอสำหรับการปฏิบัติงาน	บำรุงรักษาและปรับปรุงครุภัณฑ์ของสำนักงานประชาสัมพันธ์ที่มีเงินกว่า 5,000 บาท	4,000,000	4,000,000	4,000,000	4,000,000	สำนักงาน ประชาสัมพันธ์
471	การพาณิชย์	ค่าครุภัณฑ์	ครุภัณฑ์สำนักงาน	เพื่อให้มีเครื่องมือเครื่องใช้ที่จำเป็นเพียงพอสำหรับการปฏิบัติงาน	เครื่องปรับอากาศแบบแยกส่วนชนิดแขวน ขนาดไม่ต่ำกว่า 44,000 บีทียู จำนวน 1 เครื่อง	53,300	53,300	53,300	53,300	สถานธนาอนุบาล 1
472	การพาณิชย์	ค่าครุภัณฑ์	ครุภัณฑ์สำนักงาน	เพื่อให้มีเครื่องมือเครื่องใช้ที่จำเป็นเพียงพอสำหรับการปฏิบัติงาน	โต๊ะหมู่บูชา จำนวน 1 ชุด	9,000	9,000	9,000	9,000	สถานธนาอนุบาล 1
473	การพาณิชย์	ค่าครุภัณฑ์	ครุภัณฑ์คอมพิวเตอร์	เพื่อให้มีเครื่องมือเครื่องใช้ที่จำเป็นเพียงพอสำหรับการปฏิบัติงาน	เครื่องคอมพิวเตอร์สำหรับงานประมวลผล จำนวน 1 เครื่อง		30,000	30,000	30,000	สถานธนาอนุบาล 1
474	การพาณิชย์	ค่าครุภัณฑ์	ครุภัณฑ์คอมพิวเตอร์	เพื่อให้มีเครื่องมือเครื่องใช้ที่จำเป็นเพียงพอสำหรับการปฏิบัติงาน	เครื่องคอมพิวเตอร์สำหรับงานประมวลผล จำนวน 2 เครื่อง	44,000				สถานธนาอนุบาล 1
475	การพาณิชย์	ค่าครุภัณฑ์	ครุภัณฑ์คอมพิวเตอร์	เพื่อให้มีเครื่องมือเครื่องใช้ที่จำเป็นเพียงพอสำหรับการปฏิบัติงาน	โปรแกรมคอมพิวเตอร์ระบบงานสถานธนาอนุบาลเชื่อมโยงระบบบัญชี		50,000	50,000	50,000	สถานธนาอนุบาล 1

คำบำรุงรักษาและปรับปรุงครุภัณฑ์
แผนพัฒนาท้องถิ่นสี่ปี (พ.ศ. 2561-2564)

เทศบาลนครนครสวรรค์

แบบผ.08

ที่	แผนงาน	หมวด	ประเภท	วัตถุประสงค์	เป้าหมาย (ผลผลิตของครุภัณฑ์)	งบประมาณและที่ผ่านมา				หน่วยงาน รับผิดชอบหลัก
						2561 บาท	2562 บาท	2563 บาท	2564 บาท	
476	การพาณิชย์	ค่าครุภัณฑ์	ครุภัณฑ์การเกษตร	เพื่อให้มีเครื่องมือเครื่องใช้ที่จำเป็นเพียงพอสำหรับการปฏิบัติงาน	เครื่องบิมน้ำอัตโนมัติ ขนาดไม่ต่ำกว่า 305 วัตต์ จำนวน 1 เครื่อง	7,000	7,000	7,000	7,000	สถานีขนานูบาล 1
477	การพาณิชย์	ค่าครุภัณฑ์	บำรุงรักษาและปรับปรุงครุภัณฑ์ สถานีขนานูบาล 1	เพื่อให้มีเครื่องมือเครื่องใช้เพียงพอ มีประสิทธิภาพต่อการปฏิบัติงานและพัฒนาระบบงานให้ทันสมัยยิ่งขึ้น	บำรุงรักษา/ซ่อมแซมหรือปรับปรุงครุภัณฑ์ของสถานีขนานูบาล 1 ที่มีวงเงินเกินกว่า 5,000 บาท	50,000	50,000	50,000	50,000	สถานีขนานูบาล 1
478	การพาณิชย์	ค่าครุภัณฑ์	ครุภัณฑ์สำนักงาน	เพื่อให้มีเครื่องมือเครื่องใช้ที่จำเป็นเพียงพอสำหรับการปฏิบัติงาน	เครื่องโทรสาร จำนวน 1 เครื่อง	5,000				สถานีขนานูบาล 2
479	การพาณิชย์	ค่าครุภัณฑ์	ครุภัณฑ์สำนักงาน	เพื่อให้มีเครื่องมือเครื่องใช้ที่จำเป็นเพียงพอสำหรับการปฏิบัติงาน	ตู้เอกสาร 15 ลิ้นชัก จำนวน 7 ตู้	28,000			28,000	สถานีขนานูบาล 2
480	การพาณิชย์	ค่าครุภัณฑ์	ครุภัณฑ์สำนักงาน	เพื่อให้มีเครื่องมือเครื่องใช้ที่จำเป็นเพียงพอสำหรับการปฏิบัติงาน	ผ้า màn ปรับแสงใบอลูมิเนียม พร้อมอุปกรณ์รวมค่าติดตั้ง ขนาด 3.46x2.02 หลา 1 ช่อง ขนาด 3.52x2.02 หลา 1 ช่อง	20,000	20,000	20,000	20,000	สถานีขนานูบาล 2
481	การพาณิชย์	ค่าครุภัณฑ์	ครุภัณฑ์สำนักงาน	เพื่อให้มีเครื่องมือเครื่องใช้ที่จำเป็นเพียงพอสำหรับการปฏิบัติงาน	เครื่องชั่งทองดิจิตอล 1 เครื่อง		40,000	40,000	40,000	สถานีขนานูบาล 2
482	การพาณิชย์	ค่าครุภัณฑ์	ครุภัณฑ์สำนักงาน	เพื่อให้มีเครื่องมือเครื่องใช้ที่จำเป็นเพียงพอสำหรับการปฏิบัติงาน	เก้าอี้ผู้บริหาร จำนวน 1 ตัว		7,000	7,000	7,000	สถานีขนานูบาล 2

คำบำรุงรักษาและปรับปรุงครุภัณฑ์
แผนพัฒนาท้องถิ่นสี่ปี (พ.ศ. 2561-2564)

เทศบาลนครนครสวรรค์

แบบผ.08

ที่	แผนงาน	หมวด	ประเภท	วัตถุประสงค์	เป้าหมาย (ผลผลิตของครุภัณฑ์)	งบประมาณและที่ผ่านมา				หน่วยงาน รับผิดชอบหลัก
						2561 บาท	2562 บาท	2563 บาท	2564 บาท	
483	การพาณิชย์	ค่าครุภัณฑ์	ครุภัณฑ์สำนักงาน	เพื่อให้มีเครื่องมือเครื่องใช้ที่จำเป็นเพียงพอสำหรับการปฏิบัติงาน	เก้าอี้บาร์สูง มีโซ้คปรับสูงต่ำ		3,500	3,500	3,500	สถานธนานุบาล 2
484	การพาณิชย์	ค่าครุภัณฑ์	ครุภัณฑ์คอมพิวเตอร์	เพื่อให้มีเครื่องมือเครื่องใช้ที่จำเป็นเพียงพอสำหรับการปฏิบัติงาน	เครื่องคอมพิวเตอร์สำนักงาน ประมวลผลแบบที่ 1 จำนวน 1 เครื่อง	22,000	22,000	22,000	22,000	สถานธนานุบาล 2
485	การพาณิชย์	ค่าครุภัณฑ์	ครุภัณฑ์คอมพิวเตอร์	เพื่อให้มีเครื่องมือเครื่องใช้ที่จำเป็นเพียงพอสำหรับการปฏิบัติงาน	เครื่องพิมพ์เลเซอร์ LED ขาวดำ ชนิด Network แบบที่ 2 จำนวน 1 เครื่อง	15,000		15,000		สถานธนานุบาล 2
486	การพาณิชย์	ค่าครุภัณฑ์	ครุภัณฑ์คอมพิวเตอร์	เพื่อให้มีเครื่องมือเครื่องใช้ที่จำเป็นเพียงพอสำหรับการปฏิบัติงาน	เครื่องสแกนลายนิ้วมือ จำนวน 2 เครื่อง	30,000		30,000		สถานธนานุบาล 2
487	การพาณิชย์	ค่าครุภัณฑ์	ครุภัณฑ์คอมพิวเตอร์	เพื่อให้มีเครื่องมือเครื่องใช้ที่จำเป็นเพียงพอสำหรับการปฏิบัติงาน	ระบบเชื่อมโยงระบบหน้าร้าน และระบบบัญชี	50,000		50,000		สถานธนานุบาล 2
488	การพาณิชย์	ค่าครุภัณฑ์	ครุภัณฑ์คอมพิวเตอร์	เพื่อให้มีเครื่องมือเครื่องใช้ที่จำเป็นเพียงพอสำหรับการปฏิบัติงาน	เครื่องพิมพ์แครสัน จำนวน 2 เครื่อง		20,000		20,000	สถานธนานุบาล 2
489	การพาณิชย์	ค่าครุภัณฑ์	ครุภัณฑ์คอมพิวเตอร์	เพื่อให้มีเครื่องมือเครื่องใช้ที่จำเป็นเพียงพอสำหรับการปฏิบัติงาน	เครื่องสำรองกระแสไฟฟ้า ขนาด 800 VA จำนวน 3 เครื่อง		8,500	8,500	8,500	สถานธนานุบาล 2

คำบำรุงรักษาและปรับปรุงครุภัณฑ์
แผนพัฒนาท้องถิ่นสี่ปี (พ.ศ. 2561-2564)

เทศบาลนครนครสวรรค์

แบบผ.08

ที่	แผนงาน	หมวด	ประเภท	วัตถุประสงค์	เป้าหมาย (ผลผลิตของครุภัณฑ์)	งบประมาณและที่ผ่านมา				หน่วยงาน รับผิดชอบหลัก
						2561 บาท	2562 บาท	2563 บาท	2564 บาท	
490	การพาณิชย์	ค่าครุภัณฑ์	ครุภัณฑ์ไฟฟ้าและวิทยุ	เพื่อบันทึกภาพเหตุการณ์ต่างๆ มีหลักฐานที่เกิดขึ้นทรัพย์สินเกิดความปลอดภัย	กล้องโทรทัศน์วงจรปิด 8 ชุด พร้อมอุปกรณ์ติดตั้ง ประกอบด้วย เครื่องบันทึกภาพดิจิทัล 1 เครื่อง เครื่องสำรองกระแสไฟ 1 เครื่อง โทรทัศน์สีแอลอีดีขนาดไม่น้อยกว่า 19 นิ้ว 1 เครื่อง	50,000	50,000	50,000	50,000	สถานีขนานูบาล 2
491	การพาณิชย์	ค่าครุภัณฑ์	ครุภัณฑ์สำนักงาน	เพื่อให้มีเครื่องมือเครื่องใช้ที่จำเป็นเพียงพอสำหรับการปฏิบัติงาน	เก้าอี้ทำงานไม้ทรงสูงมีพนักพิงหลัง จำนวน 3 ตัว	8,000				สถานีขนานูบาล 3
492	การพาณิชย์	ค่าครุภัณฑ์	ครุภัณฑ์สำนักงาน	เพื่อให้มีเครื่องมือเครื่องใช้ที่จำเป็นเพียงพอสำหรับการปฏิบัติงาน	เครื่องโทรสาร จำนวน 1 เครื่อง	18,000				สถานีขนานูบาล 3
493	การพาณิชย์	ค่าครุภัณฑ์	ครุภัณฑ์สำนักงาน	เพื่อให้มีเครื่องมือเครื่องใช้ที่จำเป็นเพียงพอสำหรับการปฏิบัติงาน	ตู้เหล็ก 2 บานประตู จำนวน 1 ตู้		5,500	5,500	5,500	สถานีขนานูบาล 3
494	การพาณิชย์	ค่าครุภัณฑ์	ครุภัณฑ์สำนักงาน	เพื่อให้มีเครื่องมือเครื่องใช้ที่จำเป็นเพียงพอสำหรับการปฏิบัติงาน	เก้าอี้ทำงานระบบไฮดรอลิคมีพนักพิงหลัง มีที่พิงแขน จำนวน 2 ตัว		6,000	6,000	6,000	สถานีขนานูบาล 3
495	การพาณิชย์	ค่าครุภัณฑ์	ครุภัณฑ์สำนักงาน	เพื่อให้มีเครื่องมือเครื่องใช้ที่จำเป็นเพียงพอสำหรับการปฏิบัติงาน	เครื่องชั่งทรงระบบดิจิทัล จำนวน 1 เครื่อง		25,000	25,000	25,000	สถานีขนานูบาล 3

คำบำรุงรักษาและปรับปรุงครุภัณฑ์
แผนพัฒนาท้องถิ่นสี่ปี (พ.ศ. 2561-2564)

เทศบาลนครนครสวรรค์

แบบผ.08

ที่	แผนงาน	หมวด	ประเภท	วัตถุประสงค์	เป้าหมาย (ผลผลิตของครุภัณฑ์)	งบประมาณและที่ผ่านมา				หน่วยงาน รับผิดชอบหลัก
						2561 บาท	2562 บาท	2563 บาท	2564 บาท	
496	การพาณิชย์	ค่าครุภัณฑ์	ครุภัณฑ์สำนักงาน	เพื่อให้มีเครื่องมือเครื่องใช้ที่จำเป็นเพียงพอสำหรับการปฏิบัติงาน	เครื่องปรับอากาศชนิดติดผนัง ขนาด 12000 บีทียู จำนวน 1 เครื่อง		20,000	20,000	20,000	สถานธนาอนุบาล 3
497	การพาณิชย์	ค่าครุภัณฑ์	ครุภัณฑ์สำนักงาน	เพื่อให้มีเครื่องมือเครื่องใช้ที่จำเป็นเพียงพอสำหรับการปฏิบัติงาน	ตู้เอกสาร 15 ลิ้นชัก จำนวน 2 ตู้		10,000	10,000	10,000	สถานธนาอนุบาล 3
498	การพาณิชย์	ค่าครุภัณฑ์	ครุภัณฑ์สำนักงาน	เพื่อให้มีเครื่องมือเครื่องใช้ที่จำเป็นเพียงพอสำหรับการปฏิบัติงาน	เก้าอี้แถว 4 ที่นั่ง จำนวน 2 ชุด		10,000	10,000	10,000	สถานธนาอนุบาล 3
499	การพาณิชย์	ค่าครุภัณฑ์	ครุภัณฑ์สำนักงาน	เพื่อให้มีเครื่องมือเครื่องใช้ที่จำเป็นเพียงพอสำหรับการปฏิบัติงาน	พัดลมตั้งพื้นขนาด 16 นิ้ว จำนวน 2 ตัว		4,000	4,000	4,000	สถานธนาอนุบาล 3
500	การพาณิชย์	ค่าครุภัณฑ์	ครุภัณฑ์สำนักงาน	เพื่อให้มีเครื่องมือเครื่องใช้ที่จำเป็นเพียงพอสำหรับการปฏิบัติงาน	เก้าอี้บุวมเบาะหนังขาเหล็กมีพนักพิงหลัง จำนวน 2 ตัว		2,500	2,500	2,500	สถานธนาอนุบาล 3
501	การพาณิชย์	ค่าครุภัณฑ์	ครุภัณฑ์สำนักงาน	เพื่อให้มีเครื่องมือเครื่องใช้ที่จำเป็นเพียงพอสำหรับการปฏิบัติงาน	พัดลมเพดาน ขนาด 56 นิ้ว จำนวน 2 ตัว		5,000	5,000	5,000	สถานธนาอนุบาล 3

คำบำรุงรักษาและปรับปรุงครุภัณฑ์
แผนพัฒนาท้องถิ่นสี่ปี (พ.ศ. 2561-2564)

เทศบาลนครนครสวรรค์

แบบผ.08

ที่	แผนงาน	หมวด	ประเภท	วัตถุประสงค์	เป้าหมาย (ผลผลิตของครุภัณฑ์)	งบประมาณและที่ผ่านมา				หน่วยงาน รับผิดชอบหลัก
						2561 บาท	2562 บาท	2563 บาท	2564 บาท	
502	การพาณิชย์	ค่าครุภัณฑ์	ครุภัณฑ์ไฟฟ้าและวิทยุ	เพื่อบันทึกภาพเหตุการณ์ต่างๆ มีหลักฐานที่เกิดขึ้นทรัพย์สินเกิดความปลอดภัย	กล้องโทรทัศน์วงจรปิด 8 ชุด พร้อมอุปกรณ์ติดตั้ง ประกอบด้วย เครื่องบันทึกภาพ ดิจิตอล 1 เครื่อง เครื่องสำรองกระแสไฟ 1 เครื่อง โทรทัศน์สีแอลอีดีขนาดไม่น้อยกว่า 19 นิ้ว 1 เครื่อง		50,000	50,000	50,000	สถานีขนานูบาล 3
503	การพาณิชย์	ค่าครุภัณฑ์	ครุภัณฑ์คอมพิวเตอร์	เพื่อให้มีเครื่องมือเครื่องใช้ที่จำเป็นเพียงพอสำหรับการปฏิบัติงาน	เครื่องคอมพิวเตอร์สำนักงาน ประมวลผลแบบ 2 จำนวน 1 เครื่อง	30,000	30,000	30,000	30,000	สถานีขนานูบาล 3
504	การพาณิชย์	ค่าครุภัณฑ์	ครุภัณฑ์คอมพิวเตอร์	เพื่อให้มีเครื่องมือเครื่องใช้ที่จำเป็นเพียงพอสำหรับการปฏิบัติงาน	เครื่องสำรองไฟฟ้า จำนวน 1 เครื่อง	2,800	2,800	2,800	2,800	สถานีขนานูบาล 3
505	การพาณิชย์	ค่าครุภัณฑ์	ครุภัณฑ์คอมพิวเตอร์	เพื่อให้มีเครื่องมือเครื่องใช้ที่จำเป็นเพียงพอสำหรับการปฏิบัติงาน	เครื่องพิมพ์แคร์สัน จำนวน 1 เครื่อง	22,000	22,000	22,000	22,000	สถานีขนานูบาล 3
506	การพาณิชย์	ค่าครุภัณฑ์	ครุภัณฑ์คอมพิวเตอร์	เพื่อให้มีเครื่องมือเครื่องใช้ที่จำเป็นเพียงพอสำหรับการปฏิบัติงาน	เครื่องพิมพ์เลเซอร์ ชนิดขาวดำ จำนวน 1 เครื่อง		10,000	10,000	10,000	สถานีขนานูบาล 3
507	การพาณิชย์	ค่าที่ดินและสิ่งก่อสร้าง	ที่ดินและสิ่งก่อสร้าง	เพื่อให้อาคารมีความโดดเด่นเรียบร้อยสวยงาม	ตู้ป้ายโฆษณาไม่น้อยกว่า 1 x 1.5 เมตร จำนวน 1 ตู้	19,000				สถานีขนานูบาล 3
					รวม	211,593,950	199,510,650	206,877,550	205,268,650	
					รวมจำนวนรายการ	360	324	314	314	