

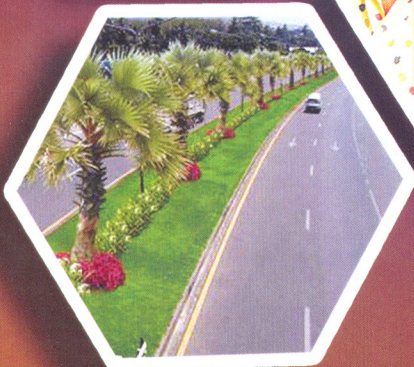

# แผนยุทธศาสตร์การพัฒนา

พ.ศ. ๒๕๕๕-๒๕๕๙



เทศบาลนครสวรรค์

[www.nsm.go.th](http://www.nsm.go.th)





ประกาศเทศบาลนครนครสวรรค์

เรื่อง ประกาศใช้แผนยุทธศาสตร์การพัฒนาศักยภาพเทศบาลนครนครสวรรค์ พ.ศ. ๒๕๕๕-๒๕๕๙

\*\*\*\*\*

ด้วยเทศบาลนครนครสวรรค์ ได้ดำเนินการเปลี่ยนแปลงแผนยุทธศาสตร์การพัฒนาศักยภาพเทศบาลนครนครสวรรค์ เพื่อกำหนดกรอบแนวทางการดำเนินงาน ตอบสนองความต้องการของประชาชน นโยบายของผู้บริหาร ปัญหา และศักยภาพของเทศบาลได้อย่างเป็นรูปธรรม ซึ่งผ่านขั้นตอนตามระเบียบกระทรวงมหาดไทย ว่าด้วยการจัดทำแผนพัฒนาขององค์กรปกครองส่วนท้องถิ่น พ.ศ. ๒๕๔๘

เพื่อให้เป็นไปตามระเบียบดังกล่าว จึงประกาศใช้แผนยุทธศาสตร์การพัฒนาศักยภาพเทศบาลนครนครสวรรค์

ทั้งนี้ ตั้งแต่บัดนี้เป็นต้นไป

ประกาศ ณ วันที่ ๒๕ เมษายน พ.ศ. ๒๕๕๕

(นายจิตตเกษมณี นิโรจน์รัฐ)

นายกเทศมนตรีนครนครสวรรค์

# บทที่ 1

## บทนำ

### ความเป็นมา

สืบเนื่องจากระเบียบกระทรวงมหาดไทย ว่าด้วยการจัดทำแผนพัฒนาขององค์กรปกครองส่วนท้องถิ่น พ.ศ.2548 กำหนดให้องค์กรปกครองส่วนท้องถิ่นต้องจัดทำแผนยุทธศาสตร์การพัฒนา โดยกำหนดนิยามความหมายของ แผนยุทธศาสตร์การพัฒนาหมายความว่า แผนพัฒนาเศรษฐกิจและสังคมขององค์กรปกครองส่วนท้องถิ่น ที่กำหนดยุทธศาสตร์และแนวทางการพัฒนาขององค์กรปกครองส่วนท้องถิ่น ซึ่งแสดงถึงวิสัยทัศน์ พันธกิจ และจุดมุ่งหมาย เพื่อการพัฒนาในอนาคต โดยสอดคล้องกับแผนพัฒนาเศรษฐกิจและสังคมแห่งชาติ แผนการบริหารราชการแผ่นดิน ยุทธศาสตร์การพัฒนาจังหวัด อำเภอ และแผนชุมชน

การวางแผนยุทธศาสตร์การพัฒนามีความสำคัญต่อเทศบาลนครนครสวรรค์เป็นอย่างยิ่ง ทั้งนี้ เนื่องจากแผนยุทธศาสตร์การพัฒนามีแนวโน้มมุ่งไปสู่สภาพการณ์ที่ต้องการให้เกิดขึ้นในอนาคต เป็นกรอบในการกำหนดทิศทางการพัฒนาของเทศบาลนครนครสวรรค์ ให้มุ่งไปสู่สภาพการณ์อันพึงประสงค์ได้อย่างเท่าทันกับการเปลี่ยนแปลง โดยสามารถจัดสรรทรัพยากรที่มีอยู่อย่างจำกัดได้อย่างมีประสิทธิภาพ การจัดทำแผนยุทธศาสตร์การพัฒนา จึงเป็นการกำหนดทิศทางการพัฒนาของเทศบาลนครสวรรค์ ที่ต้องกำหนดถึงสภาพที่ต้องการจะพัฒนา และแนวทางที่จะทำให้บรรลุถึงสภาพการณ์นั้น

ฉะนั้น การจัดทำแผนยุทธศาสตร์การพัฒนาของเทศบาลนครนครสวรรค์ จึงเป็นการกำหนดทิศทางในอนาคตของเทศบาล โดยกำหนดตามสภาพการณ์ที่เป็นจริง เพื่อกำหนดความต้องการ แนวทางแก้ไขปัญหา และแนวทางการพัฒนาด้านต่าง ๆ ตามอำนาจหน้าที่ โดยการรวบรวมและวิเคราะห์ข้อมูลรอบด้านและเป็นระบบหาจุดอ่อน จุดแข็ง โอกาส และอุปสรรคต่าง ๆ เพื่อที่จะใช้เป็นเครื่องมือในการบริหารราชการของเทศบาลนครนครสวรรค์

### ลักษณะของแผนยุทธศาสตร์การพัฒนา

การจัดทำแผนยุทธศาสตร์การพัฒนาเทศบาลนครนครสวรรค์ ได้จัดทำขึ้นโดยยึดระเบียบกระทรวงมหาดไทย ว่าด้วยการจัดทำแผนพัฒนาขององค์กรปกครองส่วนท้องถิ่น พ.ศ.2548 มาเป็นแนวทางในการจัดทำแผนยุทธศาสตร์การพัฒนาเทศบาล เพื่อให้เกิดความสอดคล้องและเชื่อมโยงกับแผนพัฒนาเศรษฐกิจและสังคมแห่งชาติ นโยบายในระดับต่าง ๆ ของรัฐบาล อันจะก่อให้เกิดการบูรณาการด้านการพัฒนาในทุกด้านไปพร้อม ๆ กันอย่างสมดุล ส่งผลให้เทศบาล อำเภอ และจังหวัด มีแนวทางการพัฒนาไปในทิศทางเดียวกัน ทำให้การพัฒนาท้องถิ่นเป็นไปอย่างมีประสิทธิภาพเกิดประโยชน์สูงสุด และตรงตามความต้องการของประชาชน ซึ่งลักษณะของแผนยุทธศาสตร์การพัฒนาเทศบาลนครนครสวรรค์ ประกอบด้วย

### **บทที่ 1 บทนำ**

เป็นการกล่าวถึงความเป็นมา ลักษณะของแผนยุทธศาสตร์การพัฒนา กฎหมาย ระเบียบที่กำหนดขอบเขต ภารกิจอำนาจหน้าที่ในส่วนที่เกี่ยวกับการจัดทำแผนยุทธศาสตร์การพัฒนา วัตถุประสงค์ ขั้นตอน และประโยชน์ของการจัดทำแผนยุทธศาสตร์การพัฒนา

### **บทที่ 2 สภาพทั่วไปและข้อมูลพื้นฐานของเทศบาลนครนครสวรรค์**

เป็นการกล่าวถึงสภาพทางกายภาพของพื้นที่เทศบาลนครสวรรค์ เกี่ยวกับที่ตั้ง อาณาเขต เขตการปกครอง ประชากร การศึกษา สาธารณสุขและสิ่งแวดล้อม ความปลอดภัยในชีวิตและทรัพย์สิน ทรัพยากรธรรมชาติ การสาธารณสุข ข้อมูลเกี่ยวกับศักยภาพของเทศบาลนครสวรรค์ เกี่ยวกับโครงสร้างการบริหารงานเทศบาล อัตรากำลัง งบประมาณ สถานะการคลังของเทศบาล สรุปผลการพัฒนาที่ผ่านมา

### **บทที่ 3 การวิเคราะห์ศักยภาพการพัฒนาท้องถิ่น**

เป็นการกล่าวถึง ยุทธศาสตร์แนวทางการพัฒนาของเทศบาลนครสวรรค์ ตามยุทธศาสตร์บริหารตามนโยบายของรัฐบาล ยุทธศาสตร์กลุ่มจังหวัดภาคเหนือตอนล่างกลุ่มที่ 2 (นครสวรรค์ กำแพงเพชร พิจิตร และอุทัยธานี) ยุทธศาสตร์การพัฒนาจังหวัดนครสวรรค์ ยุทธศาสตร์การพัฒนาขององค์กรปกครองส่วนท้องถิ่น ปัจจัยและสถานการณ์ การเปลี่ยนแปลงที่มีผลต่อการพัฒนา

### **บทที่ 4 วิสัยทัศน์ พันธกิจ จุดมุ่งหมายเพื่อการพัฒนา เป้าหมาย และตัวชี้วัด**

เป็นเรื่องเกี่ยวกับวิสัยทัศน์ พันธกิจ จุดมุ่งหมายเพื่อการพัฒนา เป้าหมาย และตัวชี้วัดของแผนยุทธศาสตร์การพัฒนาและแนวทางการพัฒนาของเทศบาลในแต่ละด้าน

### **บทที่ 5 ยุทธศาสตร์การพัฒนาและแนวทางการพัฒนาของเทศบาล**

เป็นเรื่องเกี่ยวกับยุทธศาสตร์การพัฒนาและแนวทางการพัฒนาของเทศบาลในแต่ละด้าน

### **บทที่ 6 การนำแผนยุทธศาสตร์การพัฒนาไปสู่การปฏิบัติและการติดตามประเมินผล**

เป็นเรื่องเกี่ยวกับองค์การรับผิดชอบในการติดตามผล การกำหนดวิธีการติดตามและประเมินผล และการกำหนดช่วงเวลาในการติดตามและประเมินผล

### **กฎหมาย ระเบียบ กฎ ประกาศ ที่กำหนดกรอบภารกิจอำนาจหน้าที่ของเทศบาล**

1. พระราชบัญญัติเทศบาล พ.ศ. 2496 และที่แก้ไขเพิ่มเติม (ฉบับที่ 12) พ.ศ.2546
2. พระราชบัญญัติกำหนดแผนและขั้นตอนการกระจายอำนาจให้แก่องค์กรปกครองส่วนท้องถิ่น พ.ศ.2542
3. ระเบียบกระทรวงมหาดไทย ว่าด้วยการจัดทำแผนพัฒนาขององค์กรปกครองส่วนท้องถิ่น พ.ศ.2548

### **วัตถุประสงค์ในการจัดทำแผนยุทธศาสตร์การพัฒนา**

1. เพื่อแสดงให้เห็นถึงลักษณะที่พึงประสงค์ของการพัฒนาในอนาคต ที่ต้องการให้เกิดขึ้นในเขตเทศบาลนครสวรรค์
2. เพื่อแสดงให้เห็นถึงจุดมุ่งหมาย และแนวทางการดำเนินงานของเทศบาลนครสวรรค์ ในการพัฒนาท้องถิ่นเพื่อกระตุ้นคุณภาพชีวิตของประชาชน





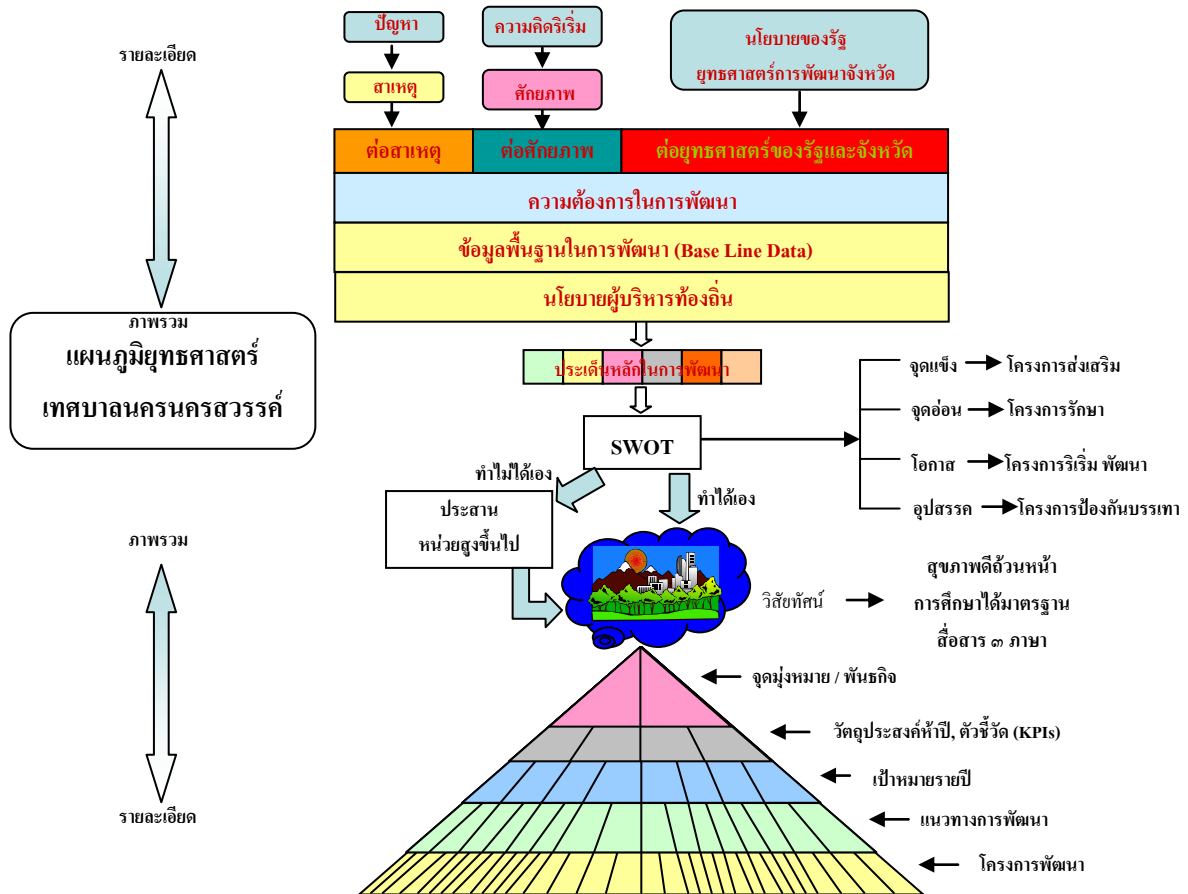

**ประโยชน์ของการจัดทำแผนยุทธศาสตร์การพัฒนา**

1. เป็นกรอบในการปฏิบัติงาน แผนยุทธศาสตร์เป็นการกำหนดแนวทางเพื่อบรรลุจุดมุ่งหมายขององค์กรและเปรียบเสมือนเข็มทิศในการชี้ทางการพัฒนา ทำให้การปฏิบัติงานเป็นไปในทิศทางเดียวกัน ลดความซ้ำซ้อนและการสิ้นเปลืองทรัพยากรในการบริหาร
2. เป็นการรวมพลังในองค์กร กระบวนการจัดทำแผนยุทธศาสตร์เป็นลักษณะของความร่วมมือร่วมใจกันดำเนินงานของทุกฝ่ายที่เกี่ยวข้องอันจะส่งผลต่อความรู้สึกในการมีส่วนร่วมและเป็น พันธกิจร่วมกันในองค์กร ซึ่งผลจากการร่วมมือกันจะนำไปสู่การมีผลงานที่มีประสิทธิภาพ
3. เป็นตัวส่งเสริมกำลังใจในการปฏิบัติงาน แผนยุทธศาสตร์ไม่เป็นเพียงการวิเคราะห์ข้อมูล แต่รวมถึงความคิดสร้างสรรค์ และแผนยุทธศาสตร์จะทำให้ผู้ปฏิบัติงานทราบ แนวทางและความมุ่งหวัง จึงส่งผลให้เกิดความมั่นใจในแนวทางการปฏิบัติงาน โดยปฏิบัติงานได้อย่างมีประสิทธิภาพสูงขึ้น
4. แผนยุทธศาสตร์เป็นตัวสะท้อนให้เห็นทุกสถานการณ์ ทั้งในอดีต ปัจจุบัน และอนาคต ในภาพของศักยภาพหรือจุดแข็ง จุดอ่อนขององค์กร ตลอดจนปัจจัยที่จะสนับสนุนหรือเป็นอุปสรรคในการปฏิบัติงานขององค์กร

## บทที่ 2

# สภาพทั่วไปและข้อมูลพื้นฐานของเทศบาลนครนครสวรรค์

### 1. สภาพทั่วไป

#### ◆ ขนาดและที่ตั้ง

เทศบาลนครนครสวรรค์ ตั้งอยู่ใจกลางท้องที่อำเภอเมืองนครสวรรค์ จังหวัดนครสวรรค์ อยู่ห่างจากกรุงเทพมหานครไปทางทิศเหนือประมาณ 237 กิโลเมตร มีพื้นที่ในเขตการปกครอง จำนวน 27.87 ตารางกิโลเมตร พื้นที่ครอบคลุม 5 ตำบล ดังนี้

1. ตำบลปากน้ำโพ ทั้งตำบล
2. ตำบลนครสวรรค์ตก หมู่ที่ 1, 4, 5, 9, 10
3. ตำบลนครสวรรค์ออก หมู่ที่ 1, 4, 5, 6, 7
4. ตำบลวัดไทย หมู่ที่ 10, 11, 12, 13
5. ตำบลแควใหญ่ หมู่ที่ 4, 7, 10

#### ◆ อาณาเขต

เทศบาลนครนครสวรรค์ มีอาณาเขตติดต่อ ดังนี้

- ทิศเหนือ จดแนวสะพานข้ามแม่น้ำปิงใกล้เกาะตาเทพ อบต.บางม่วง และ อบต.บึงเสนาท
- ทิศใต้ จดวัดศรีสุวรรณ ทางหลวงแผ่นดินหมายเลข 3005 (ท่าตากุ๋ย - โกรกพระ) และ อบต.นครสวรรค์ออก
- ทิศตะวันออก จดทางรถไฟบริเวณสถานีรถไฟปากน้ำโพ อบต.แควใหญ่ และบึงบอระเพ็ด
- ทิศตะวันตก จดสะพาน 2 เขวขาด (กม.241+650) และ อบต.หนองกรด

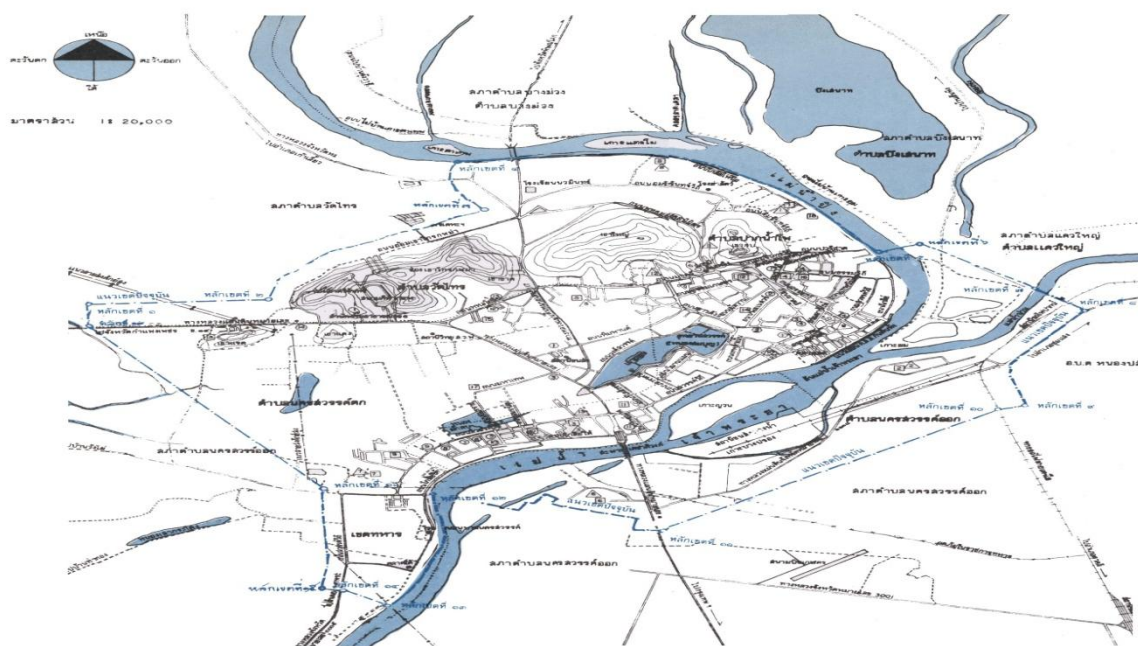

แผนที่เขตเทศบาลนครนครสวรรค์



### ◆ สภาพภูมิศาสตร์ และทรัพยากรธรรมชาติ

ลักษณะภูมิประเทศในเขตเทศบาลส่วนใหญ่เป็นที่ราบลุ่ม โดยมีภูเขาขนาดเล็ก อยู่ตอนกลาง ได้แก่ เขากบซึ่งตั้งอยู่ทางทิศตะวันออกเฉียงเหนือ มีความสูงจากระดับน้ำทะเลประมาณ 185.50 เมตร นอกจากนี้ยังมีเขาน้อย เขาวัดไทร เขาดาวดึงส์ และเขาโกรกพม่า ที่มีลักษณะเป็นภูเขาขนาดเล็ก มีแม่น้ำปิง ผ่านกลางพื้นที่ตั้งแต่ทางด้านทิศเหนืออ้อมมาทาง ทิศตะวันออกแล้วเลี้ยวลงใต้ มารวมกับแม่น้ำน่านบริเวณ ปากน้ำโพเป็นต้นแม่น้ำเจ้าพระยาทางด้านทิศตะวันออกของเทศบาล

### ◆ สภาพภูมิอากาศ

ภูมิอากาศโดยทั่วไปจะเป็นภูมิอากาศแบบทุ่งหญ้าเมืองร้อน ที่มีลักษณะค่อนข้างร้อนและ แห้งแล้งมีอุณหภูมิสูงสุดโดยเฉลี่ย 34.4 องศาเซลเซียส อุณหภูมิต่ำสุดโดยเฉลี่ยที่ 20 องศาเซลเซียส และ อุณหภูมิเฉลี่ยทั้งปีที่ 28.7 องศาเซลเซียส มีฝนตกชุกในช่วงเดือนพฤษภาคมถึงตุลาคม โดยเฉพาะในเขต เทศบาลถือว่าเป็นบริเวณที่มีฝนตกชุกของจังหวัดซึ่งมีฝนตกอยู่ระหว่าง 80 - 100 วันต่อปี

### ◆ ทรัพยากรธรรมชาติ

• **ป่าไม้** ในเขตเทศบาลมีพื้นที่ส่วนหนึ่งเป็นป่าไม้อยู่ตามเทือกเขากบ เขาน้อย เขาวัดไทร เขาดาวดึงส์ และเขาโกรกพม่า ซึ่งมีลักษณะเป็นป่าโปร่งเชิงเขา มีบางส่วนเป็นป่าปกคลุมหนาแน่น

#### • แหล่งน้ำสำคัญ ได้แก่

1 **แม่น้ำเจ้าพระยา** เกิดจากการไหลมารวมกันของแม่น้ำปิง และแม่น้ำน่าน ที่บริเวณ ปากน้ำโพ แล้วไหลลงทางทิศใต้สู่ที่ราบลุ่มภาคกลาง และออกสู่ทะเลที่อ่าวไทย เป็นแม่น้ำสายสำคัญ ที่มี ประโยชน์ทั้งทางด้านการเกษตร การคมนาคม การอุตสาหกรรม การอุปโภคบริโภคของพื้นที่บริเวณริมสองฝั่ง แม่น้ำมาตั้งแต่อดีต และยังเป็นแหล่งประมงน้ำจืดที่สำคัญอีกด้วย

2 **แม่น้ำปิง** เป็นลำน้ำสายใหญ่ที่มีต้นกำเนิดมาจากเทือกเขาภาคเหนือ ไหลผ่านท้องที่อำเภอ บรรพตพิสัย อำเภอเก้าเลี้ยว มาบรรจบกับแม่น้ำน่านเป็นแม่น้ำเจ้าพระยาบริเวณตำบลปากน้ำโพเป็นแหล่งน้ำ ธรรมชาติ ที่สำคัญอีกสายหนึ่ง ทั้งในด้านการเกษตรอุตสาหกรรม การอุปโภคบริโภคของประชากรบริเวณสอง ฝั่งที่แม่น้ำไหลผ่าน

3 **แม่น้ำน่าน** เป็นลำน้ำสายใหญ่ มีต้นกำเนิดมาจากเทือกเขาฝิปันน้ำ จังหวัดน่าน ไหลผ่าน จังหวัดสำคัญ คือ พิษณุโลก พิจิตร และผ่านท้องที่อำเภอชุมแสงบรรจบกับแม่น้ำวังแล้วไหลผ่านอำเภอเมือง นครสวรรค์ก่อนมาบรรจบกับแม่น้ำปิงที่ตำบลปากน้ำโพ เป็นแหล่งน้ำที่ใช้ประโยชน์ทั้งด้านการเกษตร การคมนาคม การอุปโภคบริโภค เช่นเดียวกับลำน้ำอื่น ๆ ที่มีน้ำไหลผ่าน

### ◆ แหล่งท่องเที่ยวที่สำคัญ

ในเขตเทศบาลมีสถานที่ท่องเที่ยวหลายแห่งที่น่าสนใจ ดังนี้

#### 1) วัดนครสวรรค์และหลวงพ่อศรีสวรรค์ (วัดหัวเมือง)

เป็นวัดเก่าแก่คู่บ้านคูเมืองของจังหวัดนครสวรรค์และเป็นพระอารามหลวงเดิมชื่อ “วัดหัวเมือง” ในพระอุโบสถเป็นที่ประดิษฐานของหลวงพ่อศรีสวรรค์ ซึ่งเป็นพระพุทธรูปประจำเมืองนครสวรรค์ที่ชาวจังหวัดนครสวรรค์เคารพนับถือ สันนิษฐานว่าสร้างขึ้นตั้งแต่ พ.ศ.1842 ข้างพระอุโบสถมีพระพุทธรูปใหญ่ 2 องค์ นั่งหันหลังให้กัน เรียกว่า “พระผู้ให้อภัย”

#### 2) วัดจอมคีรีนาคพรต (วัดเขา)

เป็นวัดเก่าตั้งอยู่บนเขาบวชนาคในเขตอำเภอเมืองนครสวรรค์ บนยอดเขามีรอยพระพุทธรูปบาทจำลองและพระอุโบสถที่ชาวบ้านเรียกว่า “โบสถ์เทวดาสราง” ในเทศกาลเดือน 12 ของทุกปีจะมีงานนมัสการและปิดทองรอยพระพุทธรูปบาทจำลอง ซึ่งเรียกว่า “งานวัดเขา” และยังมีการแข่งเรือยาวด้วย

#### 3) วัดคีรีวงศ์

วัดคีรีวงศ์เป็นวัดขนาดใหญ่บริเวณเขาดาวดึงส์ ซึ่งแต่เดิมเรียกว่าเขาใหญ่ ที่วัดคีรีวงศ์มีพระจุฬามณีเจดีย์ตั้งอยู่บนยอดเขาดาวดึงส์ โดยสร้างบนฐานพระเจดีย์เก่าซึ่งเป็นเจดีย์ที่สร้างในสมัยศตวรรษที่ 19 ปลายกรุงสุโขทัย ภายในองค์เจดีย์ชั้น 5 มีพระพุทธรูปจำลองที่สำคัญของประเทศไทยไว้ให้สักการะบูชา 4 องค์ คือ พระพุทธมหามณีรัตนปฏิมากร อยู่ทางทิศใต้ พระพุทธชินราช อยู่ทางทิศเหนือ พระพุทธโสธรอยู่ทางทิศตะวันออก และพระพุทธรูปหลวงพ่อวัดไร่ขิง อยู่ทางทิศตะวันตก

#### 4) ศาลเจ้าพ่อเทพารักษ์ – เจ้าแม่ทับทิม

ตั้งอยู่ที่ตำบลแควใหญ่ อำเภอเมือง บริเวณต้นแม่น้ำเจ้าพระยาฝั่งตรงข้ามตลาดปากน้ำโพ เป็นอาคารตึกครึ่งไม้สีแดง รูปทรงมีลักษณะเป็นกังหัน หลังคาประดับด้วยมังกรคู่ชูลูกแก้ว ปลายสันหลังคาที่ทอดยาวลงมาสร้างเป็นหัวมังกรหงาย ภายในศาลประดิษฐานเทพปิ่นไถ่ดวงอยู่ตรงกลาง เทพกวนอูอยู่ด้านขวา เจ้าแม่ทับทิมอยู่ด้านซ้าย ตัวอาคารศาลเจ้าเมื่อมองจากฝั่งตลาดปากน้ำโพจะดูโดดเด่นและสวยงามมาก ถ้ายืนอยู่ที่ทำนบน้ำหน้าศาลเจ้าจะมองเห็นแหลมมอันเป็นจุดบรรจบของแม่น้ำปิง และแม่น้ำน่านรวมถึงสี่ของแม่น้ำที่แตกต่างกันอย่างชัดเจน

#### 5) ต้นแม่น้ำเจ้าพระยา

จังหวัดนครสวรรค์เป็นจุดกำเนิดของแม่น้ำเจ้าพระยา ซึ่งเป็นแม่น้ำสายสำคัญของประเทศ โดยแม่น้ำปิงไหลมาบรรจบกับแม่น้ำน่าน บริเวณตลาดริมน้ำ ที่จุดกำเนิดแม่น้ำเจ้าพระยานี้จะสามารรถเห็นความแตกต่างของสีเขียวใสของแม่น้ำปิง และสีแดงขุ่นของแม่น้ำน่านได้อย่างชัดเจน ซึ่งเมื่อรวมตัวกันเป็นแม่น้ำเจ้าพระยาแล้ว สีของน้ำจะค่อย ๆ ผสมกันกลายเป็นสีเดียวกัน ซึ่งเป็นทัศนียภาพที่สวยงาม

## 6) เขาวรรณถบรรพต ( เขากบ )

เขากบ มีความสูงจากระดับน้ำทะเลประมาณ 187 เมตร บนยอดเขาและเชิงเขาเป็นที่ตั้งของ วัดวรรณถบรรพต บนยอดเขามีโบราณสถานที่สำคัญ คือ รอยพระพุทธรูปบาทจำลอง และเจดีย์บรรจุพระบรมสารีริกธาตุ สร้างขึ้นในสมัยกรุงสุโขทัย เป็นราชธานี และที่บริเวณเชิงเขามีเจดีย์ขนาดใหญ่และรูปหล่อ พระหลวงพ่อทอง ซึ่งเป็นที่เคารพนับถือของชาวนครสวรรค์

## 7) หอชมเมือง

เป็นอาคารที่มีลักษณะสูง 10 ชั้น ความสูงประมาณ 32 เมตร ตั้งอยู่บนยอดเขาดาวดึงส์ เริ่มก่อสร้าง 27 กรกฎาคม 2550 ด้วยงบประมาณ 52,790,000 บาท เปิดบริการให้นักท่องเที่ยวเข้าชมทัศนียภาพโดยรอบของตัวเมืองนครสวรรค์ได้อย่างชัดเจน

### ◆ ศิลปวัฒนธรรมประจำถิ่น

#### 1) งานประเพณีเจ้าพ่อ-เจ้าแม่ปากน้ำโพ

เป็นงานประจำปีที่ยิ่งใหญ่และมีชื่อเสียงของจังหวัด จัดขึ้นในช่วงเทศกาลตรุษจีนของทุกปี โดยได้อัญเชิญเจ้าพ่อ-เจ้าแม่จากศาลเจ้าพ่อเทพารักษ์-เจ้าแม่ทับทิม ซึ่งอยู่ริมฝั่งแม่น้ำตรงข้ามตลาดปากน้ำโพข้ามฝั่งมาที่ประรำพิธีชั่วคราว และแห่ไปรอบตลาดปากน้ำโพ จะมีการแสดงเชิดสิงโตแห่งกรทองและขบวนแห่ต่าง ๆ ไปตามถนนสายสำคัญ ๆ ในเขตเทศบาลนครนครสวรรค์ ปัจจุบันการเชิดสิงโตและแห่แห่งกรทองได้มีการพัฒนาเทคนิค มีการแสดงประกอบแสงสี จนมีความยิ่งใหญ่มหัศจรรย์ และมีสวยงามมาก ในแต่ละปีจะมีนักท่องเที่ยวทั้งชาวไทยและชาวต่างชาติเดินทางมาเที่ยวชมงานเป็นจำนวนมาก

#### 2) ประเพณีลอยกระทงสาย

เมื่อถึงวันเพ็ญเดือนสิบสอง ชาวบ้านชุมชนหน้าผา จะนำกระทงที่เก็บสะสมไว้ตลอดปี มาทำ ความสะอาดและตกแต่งด้วยกระดาษสี นำเทียนวางไว้กลางกระทง แต่ไม่ใส่ดอกไม้และรูปเหมือนกระทงทั่วไป และนำมาลอยในแม่น้ำเจ้าพระยา โดยจะเริ่มปล่อยกระทงกะลาบริเวณหน้าศาลเจ้าแม่หน้าผา

#### 3) งานสืบสานวัฒนธรรมต้นน้ำเจ้าพระยา

ระหว่างปลายเดือนพฤศจิกายนถึงเดือนธันวาคม จังหวัดนครสวรรค์จะจัดงานสืบสาน วัฒนธรรมต้นน้ำเจ้าพระยา ที่บริเวณริมฝั่งแม่น้ำเจ้าพระยาหน้าศาลากลางจังหวัด โดยจะมีพิธีบวงสรวงต้นน้ำเจ้าพระยา การแสดงทางประเพณีท้องถิ่นต่าง ๆ รวมทั้งมีการออกร้านแสดงสินค้าต่าง ๆ

### ◆ สถานที่พักผ่อนหย่อนใจ

#### อุทยานสวรรค์ (หนองสมบุญ) ตั้งอยู่ใจกลางเมืองบริเวณริมทางหลวงสายเอเชีย

ประกอบด้วยบึงน้ำขนาดใหญ่ และลานกีฬาสำหรับออกกำลังกาย มีเนื้อที่รวม 316 ไร่

#### พื้นที่สาธารณะหน้าเทศบาล ตั้งอยู่บริเวณด้านหน้าสำนักงานเทศบาลนครนครสวรรค์ เป็น

พื้นที่พักผ่อนและออกกำลังกาย ประกอบด้วยพื้นที่พักผ่อนและสนามเด็กเล่น มีเนื้อที่ประมาณ 3 ไร่



**พื้นที่ริมแม่น้ำเจ้าพระยาบริเวณหน้าศาลากลางหลังเดิม** เป็นพื้นที่สาธารณะริมน้ำเจ้าพระยา สำหรับพักผ่อนหย่อนใจของคนเมือง มีที่นั่งพักเป็นลักษณะชั้นบันไดลงไปแม่น้ำ และใช้สำหรับงานเทศกาลต่าง ๆ เช่นแข่งเรือยาวและลอยกระทง

**สนามกีฬากลางจังหวัดนครสวรรค์** เป็นสนามกีฬาประจำจังหวัดนครสวรรค์ ตั้งอยู่บริเวณเชิงเขาโกรกพม่า ติดกับถนนพหลโยธิน ในบริเวณสนามกีฬาประกอบไปด้วยสิ่งอำนวยความสะดวกทางด้านกีฬาทั้งกลางแจ้งและในร่ม ทั้งสนามฟุตบอล สนามบาสเกตบอล สระว่ายน้ำ อาคารเอนกประสงค์ ในเนื้อที่กว่า 64 ไร่

## 2. ข้อมูลพื้นฐานทั่วไป

### ◆ ประชากร ณ วันที่ 31 มีนาคม 2554

จำนวนประชากรเทศบาลนครนครสวรรค์ ปี 2554 รวม 87,278 คน  
แยกเป็นเพศชาย 40,895 คน เพศหญิง 46,383 คน

ช่วงอายุ/ปี	ชาย/คน	หญิง/คน	รวม/คน
0-5	2,367	2,257	4,624
6-10	2,488	2,306	4,794
11-15	3,235	3,157	6,392
16-20	3,441	3,482	6,923
21-25	2,974	3,349	6,323
26-30	3,366	3,449	6,815
31-35	3,355	3,452	6,807
36-40	3,064	3,305	6,369
41-45	3,015	3,630	6,645
46-50	3,250	4,041	7,291
51-55	2,932	3,777	6,709
56-60	2,389	3,078	5,467
61-65	1,632	2,150	3,782
66-70	1,144	1,513	2,657
71-75	947	1,400	2,347
76 ปีขึ้นไป	1,296	2,037	3,333
<b>รวม</b>	<b>40,895</b>	<b>46,383</b>	<b>87,278</b>

ที่มา

: งานทะเบียนราษฎร สำนักปลัดเทศบาล

## จำนวนประชากรแยกเพศ

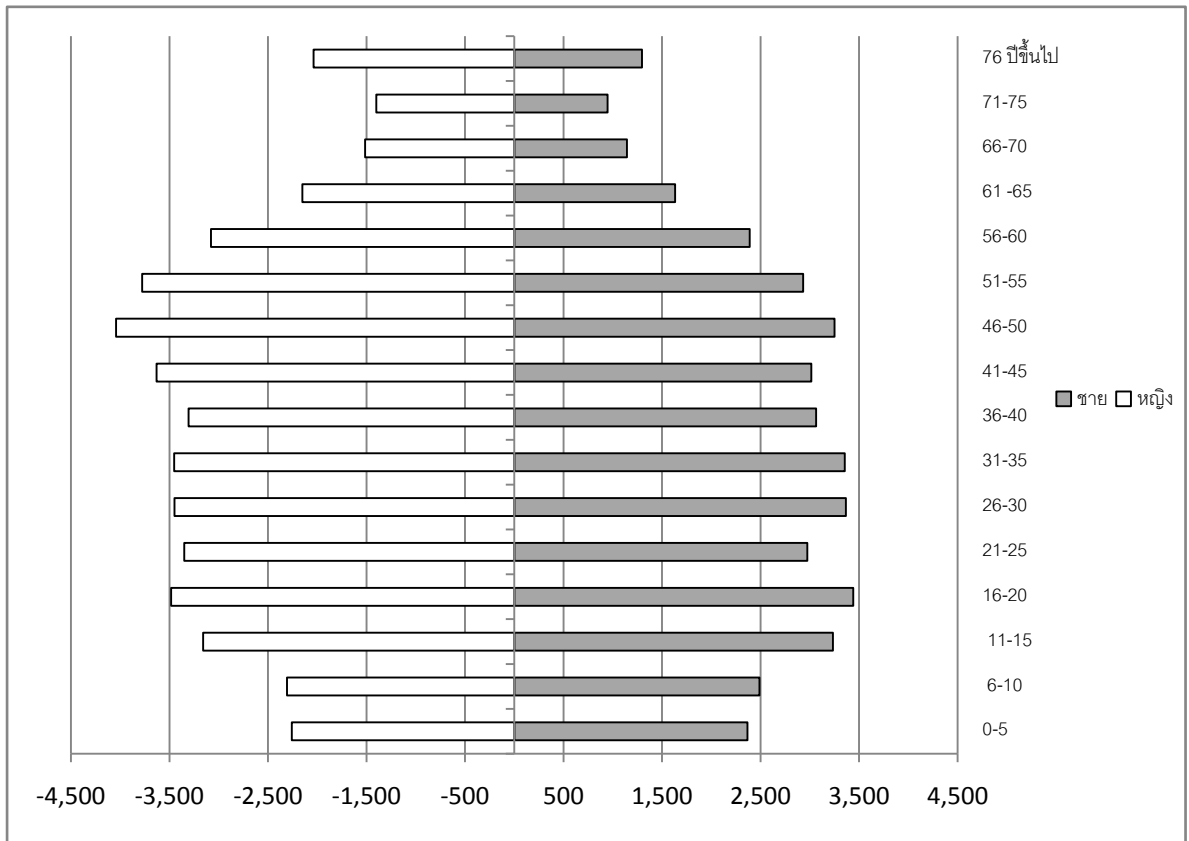

## ชุมชนในเขตเทศบาล (แยกตามเขต) รวม 67 ชุมชน

เขต 1	ประชากร	ครัวเรือน	หลังคา เรือน	เขต 2	ประชากร	ครัวเรือน	หลังคา เรือน
หัวเมืองพัฒนา	915	197	165	หน้าวัดนครสวรรค์	621	201	168
หลังอุ้งหินจืด	678	207	173	บางปรอง	962	234	195
หิมพานต์	441	132	110	ตลาดใหม่	215	98	82
ตลาดตายอม	878	307	256	สถานีรถไฟปากน้ำโพ	587	171	143
วรรณาก	1148	343	286	เขาโรงครัว	700	196	164
ไชยศิริ	720	220	184	เกาะยม	1105	281	235
ตัดใหม่	898	264	220	ป้อมหนึ่ง	306	123	103
สุนันทา	642	186	155	ตลาดลาว	796	248	207
หลังแขวงกาทาง	625	295	246	โกมินทร์	306	146	122
ยุวบัณฑิต	1085	403	335	รณชัย	672	154	129
เฉลิมชาติ	338	141	118	วัดตะแบก	301	102	86
จำลองวิทย์พัฒนา	283	150	125	หน้าผา	748	207	173
วิมานแมน	924	315	263	ป่าไม้	555	243	203
ดาวดิ่งพัฒนา (ย่งอัน)	942	333	278	ทรายทองพัฒนา	758	238	198

เขต 3	ประชากร	ครัวเรือน	หลังคา เรือน	เขต 4	ประชากร	ครัวเรือน	หลังคา เรือน
ขอนแก่น	787	153	128	เจ้าแม่ศรีจันทร์	1098	337	281
บางเรารักกันจริง	628	187	156	เขาโกรกพม่า	421	140	116
หน้าอุทยานสวรรค์	484	107	91	วิมานลอย	508	108	90
พรสวรรค์	327	101	86	พระบางมงคล	1124	301	251
หนองผักตบ	1494	656	546	นวมินทร์	482	108	90
หนองปลาแห้ง	500	200	167	หน้าโรงเกลือ	576	222	185
วัดเขาจอมคีรีนาคพรต	570	113	95	เขานกกระเต็น	1166	293	244
สะพานดำ	1538	593	494	ถาวรพัฒนา	890	340	284
ตลาดใต้	1455	426	355	วัดไทรใต้	687	192	160
วัดพรหม	640	398	332	วัดไทรเหนือ	470	329	274
สามัคคีพัฒนา	885	167	139	ประชาชนเคราะห์	489	129	99
วัดเทวดาสราง	511	126	105	ข้าง พ.ว.น.	514	101	85
ฟ้าใหม่	517	182	152	หลวงปู่ท้าวพัฒนา	435	105	88
เดชาพัฒนา	300	100	84	วัดพุทธ	1026	193	161
หนองสาหร่าย	906	326	272	สวัสดิพัฒนา	930	272	227
รวมใจพัฒนา	481	148	124	สุขสวัสดิ์ (ศูนย์ท่ารถ)	632	262	219
สุขสวรรค์พัฒนา	566	161	134	เจ้าพ่อเศรษฐี	1254	606	505
				ดารารัตน์ 4	501	170	142
				ร่วมใจพัฒนา	300	139	116
				สะพานใหม่พัฒนา	576	110	92
				เขาช่องลม	671	238	560
				เขากบเอราวัณ	807	146	122

ที่มา : กองสวัสดิการสังคม

#### ◆ อาชีพ

ประชากรในเขตเทศบาล ประกอบอาชีพดังนี้

อาชีพค้าขาย ร้อยละ 46

อาชีพรับจ้าง ร้อยละ 25

อาชีพรับราชการ ร้อยละ 11

อาชีพบริการต่างๆ ร้อยละ 18

ที่มา : กลุ่มบริษัทที่ปรึกษาโครงการวางและจัดทำแผนผังพัฒนาพื้นที่เฉพาะเทศบาลนครนครสวรรค์

#### ◆ เชื้อชาติ

ประชาชนส่วนใหญ่ มีเชื้อชาติไทยคิดเป็นร้อยละ 96.0 รองลงมาเป็นเชื้อชาติจีนเสียส่วนใหญ่ ประมาณร้อยละ 1.9 มีเชื้อชาติอื่น ๆ เพียงเล็กน้อย รวมไม่เกินร้อยละ 0.1



◆ ศาสนา

ศาสนาพุทธ คิดเป็นร้อยละ 99.72 ศาสนาอิสลามร้อยละ 0.09

ศาสนาคริสต์ร้อยละ 0.18 ศาสนาซิกซ์และอื่น ๆ ร้อยละ 0.01

◆ ด้านเศรษฐกิจ

ในเขตเทศบาลบริเวณใจกลางเมืองส่วนใหญ่จะเป็นศูนย์กลางพาณิชยกรรมและธุรกิจต่างๆ และพื้นที่ที่อยู่ต่อเนื่องจะเป็นบริเวณที่เป็นย่านที่อยู่อาศัยเดิมโดยมีลักษณะทางด้านเศรษฐกิจ ดังนี้

การพาณิชยกรรมและบริการ

- สถานีบริการน้ำมัน 14 แห่ง
- ศูนย์การค้า/ห้างสรรพสินค้า 5 แห่ง
- ตลาดสด 3 แห่ง

สถานประกอบการเทศพาณิชย์

- สถานธนาบาล 3 แห่ง
- โรงฆ่าสัตว์ 1 แห่ง

สถานประกอบการด้านการบริการ

- โรงแรม 24 แห่ง
- โรงภาพยนตร์ 1 แห่ง

การอุตสาหกรรม

- ลักษณะการประกอบอุตสาหกรรมในท้องถิ่นมี 2 ประเภท คือ อุตสาหกรรมขนาดกลาง

และขนาดเล็ก

◆ ข้อมูลเกี่ยวกับการศึกษา

สถานศึกษา รวม 40 แห่ง นักเรียน นักศึกษา และพระภิกษุ ประมาณ 58,326 คน ห้องเรียน จำนวน 1,787 ห้อง ครู อาจารย์ และบุคลากรทางการศึกษา จำนวน 3,320 คน โดยแยกเป็น สถาบันศึกษาสังกัดต่างๆ รวม 7 สังกัด ดังนี้

สังกัด	แห่ง	นักเรียน (คน)	ห้องเรียน (ห้อง)	ครู/อาจารย์ (คน)
1. สถานศึกษาสังกัดเทศบาลนครนครสวรรค์	8	6,969	215	349
2. สังกัดสำนักงานเขตพื้นที่การศึกษานครสวรรค์เขต 1	5	14,396	336	842
3. สังกัดกรมอาชีวศึกษา กระทรวงศึกษาธิการ	2	8,241	266	475
4. สถานศึกษาสังกัดสำนักงานการศึกษาเอกชน ระดับอนุบาล – ช่วงชั้นที่ 1-4 ระดับอาชีวศึกษา	19	16,479	481	867
5. สถานศึกษาสังกัดกระทรวงกีฬาและการท่องเที่ยว	1	383	12	79
6. สถานศึกษาสังกัดกรมศาสนา กระทรวงศึกษาธิการ	3	413	30	57
7. สถานศึกษาสังกัดทบวงมหาวิทยาลัย	2	11,445	447	651

อัตรานักเรียน ห้องเรียน ระดับปฐมวัย โรงเรียนในสังกัดเทศบาลนครนครสวรรค์ ปีการศึกษา 2553

ชั้น โรงเรียน	ศูนย์พัฒนาเด็กเล็ก			ห้อง เรียน	อนุบาล 1			ห้อง เรียน	อนุบาล 2			ห้อง เรียน	อนุบาล 3			ห้อง เรียน	รวมนักเรียน ระดับปฐมวัย
	ชาย	หญิง	รวม		ชาย	หญิง	รวม		ชาย	หญิง	รวม		ชาย	หญิง	รวม		
โรงเรียนเทศบาลวัดไทรไต้ (ท.1)	8	9	17	1	17	22	39	2	23	18	41	2	31	29	60	2	157
โรงเรียนเทศบาลวัดปากน้ำโพไต้ (ท.2)	11	4	15	1	18	15	33	1	7	13	20	1	15	8	23	1	91
โรงเรียนเทศบาลวัดพรหมจริยาวาส (ท.3)	15	13	28	1	40	36	76	3	41	48	89	4	52	53	105	4	298
โรงเรียนเทศบาลวัดวรนาถบรรพต (ท.4)	12	19	31	1	33	37	70	2	36	30	66	2	45	28	73	2	240
โรงเรียนเทศบาลวัดช่องศิวิฯ (ท.5)	-	-	-	-	12	17	29	1	24	29	53	2	33	30	63	2	145
โรงเรียนเทศบาลวัดจอมคีรีนาคพรต (ท.6)	10	20	30	1	22	22	44	2	29	23	52	2	34	25	59	2	185
โรงเรียนเทศบาลวัดสุคตวราราม (ท.7)	15	15	30	2	30	29	59	2	29	29	58	2	24	24	48	2	195
โรงเรียนเทศบาลวัดไทรเหนือ (ท.8)	9	11	20	1	14	11	25	1	14	11	25	1	16	19	35	1	105
ศูนย์พัฒนาเด็กเล็กเทศบาลนครนครสวรรค์	60	52	112	4	-	-	-	-	-	-	-	-	-	-	-	-	112
ศูนย์พัฒนาเด็กเล็กชุมชนพระบางมงคล	13	16	29	1	-	-	-	-	-	-	-	-	-	-	-	-	29
ศูนย์พัฒนาเด็กเล็กชุมชนขนอนตะวัน	14	11	25	1	-	-	-	-	-	-	-	-	-	-	-	-	25
ศูนย์พัฒนาเด็กเล็กวัดพรหมจริยาวาส	56	52	108	5	-	-	-	-	-	-	-	-	-	-	-	-	108
<b>รวม</b>	<b>223</b>	<b>222</b>	<b>445</b>	<b>19</b>	<b>186</b>	<b>189</b>	<b>375</b>	<b>14</b>	<b>203</b>	<b>201</b>	<b>404</b>	<b>16</b>	<b>250</b>	<b>216</b>	<b>466</b>	<b>16</b>	<b>1,690</b>

รวมจำนวนนักเรียนศูนย์พัฒนาเด็กเล็ก

445 คน

รวมจำนวนนักเรียนระดับอนุบาล

1,245 คน

รวมทั้งสิ้น

1,690 คน

อัตรานักเรียน ห้องเรียน ระดับประถมศึกษา โรงเรียนในสังกัดเทศบาลนครนครสวรรค์ ปีการศึกษา 2553

ชั้น โรงเรียน	ประถมศึกษาปีที่ 1			ห้อง เรียน	ประถมศึกษาปีที่ 2			ห้อง เรียน	ประถมศึกษาปีที่ 3			ห้อง เรียน	ประถมศึกษาปีที่ 4			ห้อง เรียน	ประถมศึกษาปีที่ 5			ห้อง เรียน	ประถมศึกษาปีที่ 6			ห้อง เรียน	รวม นักเรียน
	ชาย	หญิง	รวม		ชาย	หญิง	รวม		ชาย	หญิง	รวม		ชาย	หญิง	รวม		ชาย	หญิง	รวม		ชาย	หญิง	รวม		
ท.1	38	28	66	2	34	40	74	2	38	21	59	2	34	23	57	2	27	32	59	2	21	23	44	2	359
ท.2	12	12	24	1	13	15	28	1	12	13	25	1	15	14	29	1	26	13	39	1	12	22	34	2	179
ท.3	57	55	112	3	73	54	127	3	38	51	89	3	40	50	90	3	54	58	112	3	80	66	146	4	676
ท.4	90	77	167	4	80	46	126	4	66	73	139	4	78	65	143	4	73	60	133	4	74	64	138	4	846
ท.5	41	39	80	3	42	45	87	3	48	48	96	3	38	44	82	2	55	50	105	3	57	47	104	3	554
ท.6	31	25	56	2	34	28	62	2	53	48	101	3	35	24	59	2	36	36	72	2	43	52	95	3	445
ท.7	31	29	60	2	33	23	56	2	26	30	56	2	26	32	58	2	34	24	58	2	26	26	52	2	340
ท.8	24	20	44	2	11	19	30	1	17	16	33	1	14	18	32	1	18	13	31	1	23	30	53	2	223
<b>รวม</b>	324	285	609	19	320	270	590	18	298	300	598	19	280	270	550	17	323	286	609	18	336	330	666	22	3,622
รวมช่วงชั้นที่ 1 (ป.1 - ป.3) =								1,797 คน					รวมช่วงชั้นที่ 2 (ป.4 - ป.6) =								1,825 คน				

จำนวนห้องเรียน 113 ห้อง

จำนวนนักเรียน (ท.1)	359 คน	จำนวนนักเรียน (ท.2)	179 คน
จำนวนนักเรียน (ท.3)	676 คน	จำนวนนักเรียน (ท.4)	846 คน
จำนวนนักเรียน (ท.5)	554 คน	จำนวนนักเรียน (ท.6)	445 คน
จำนวนนักเรียน (ท.7)	340 คน	จำนวนนักเรียน (ท.8)	223 คน

รวมทั้งสิ้น 3,622 คน



อัตรานักเรียน ห้องเรียน ระดับมัธยมศึกษา โรงเรียนในสังกัดเทศบาลนครนครสวรรค์ ปีการศึกษา 2553

ชั้น โรงเรียน	มัธยมศึกษาปีที่ 1			ห้อง เรียน	มัธยมศึกษาปีที่ 2			ห้อง เรียน	มัธยมศึกษาปีที่ 3			ห้อง เรียน	รวมนักเรียน มัธยมศึกษาตอนต้น
	ชาย	หญิง	รวม		ชาย	หญิง	รวม		ชาย	หญิง	รวม		
โรงเรียนเทศบาลวัดไตรใต้ (ท.1)	40	44	84	2	25	38	63	2	42	33	75	2	222
โรงเรียนเทศบาลวัดปากน้ำโพใต้ (ท.2)	29	15	44	2	25	17	42	2	24	25	49	2	135
โรงเรียนเทศบาลวัดพรหมจริยาवास (ท.3)	43	40	83	2	45	34	79	2	33	46	79	2	241
โรงเรียนเทศบาลวัดวรนาถบรรพต (ท.4)	43	51	94	2	44	37	81	2	27	41	68	2	243
โรงเรียนเทศบาลวัดช่องศรีฯ (ท.5)	49	44	93	2	36	51	87	2	29	31	60	2	240
โรงเรียนเทศบาลวัดจอมศรีนาคพรต (ท.6)	46	38	84	3	28	47	75	3	33	43	76	2	235
โรงเรียนเทศบาลวัดสุคตวราราม (ท.7)	42	32	74	2	33	19	52	2	29	30	59	2	185
โรงเรียนเทศบาลวัดไตรเหนือ (ท.8)	18	12	30	1	16	9	25	1	-	-	-	-	55
รวม	310	276	586	16	252	252	504	16	217	249	466	14	1,556
รวมช่วงชั้นที่ 3 (ม.1 - ม.3) =										1,556 คน			

จำนวนห้องเรียน 46 ห้อง

จำนวนนักเรียน (ท.1)	222 คน	จำนวนนักเรียน (ท.2)	135 คน
จำนวนนักเรียน (ท.3)	241 คน	จำนวนนักเรียน (ท.4)	243 คน
จำนวนนักเรียน (ท.5)	240 คน	จำนวนนักเรียน (ท.6)	235 คน
จำนวนนักเรียน (ท.7)	185 คน	จำนวนนักเรียน (ท.8)	55 คน
<b>รวมทั้งสิ้น</b>		<b>1,556 คน</b>	

อัตรานักเรียน ห้องเรียน ระดับมัธยมศึกษา โรงเรียนในสังกัดเทศบาลนครนครสวรรค์ปี การศึกษา 2553

โรงเรียน	ชั้นมัธยมศึกษาปีที่ 4			ห้องเรียน	ชั้นมัธยมศึกษาปีที่ 5			ห้องเรียน	ชั้นมัธยมศึกษาปีที่ 6			ห้องเรียน	รวมนักเรียนระดับมัธยมศึกษา
	ชาย	หญิง	รวม		ชาย	หญิง	รวม		ชาย	หญิง	รวม		
โรงเรียนเทศบาลวัดไตรใต้ (ท.1)	-	-	-	-	-	-	-	-	-	-	-	-	-
โรงเรียนเทศบาลวัดปากน้ำโพใต้ (ท.2)	-	-	-	-	-	-	-	-	-	-	-	-	-
โรงเรียนเทศบาลวัดพรหมจริยาवास (ท.3)	-	-	-	-	-	-	-	-	-	-	-	-	-
โรงเรียนเทศบาลวัดวรนาถบรรพต (ท.4)	-	-	-	-	-	-	-	-	-	-	-	-	-
โรงเรียนเทศบาลวัดช่องศรีฯ (ท.5)	-	-	-	-	-	-	-	-	-	-	-	-	-
โรงเรียนเทศบาลวัดจอมศรีนาคพรต (ท.6)	26	16	44	1	18	14	32	1	17	8	25	1	101
โรงเรียนเทศบาลวัดสุคตวราราม (ท.7)	-	-	-	-	-	-	-	-	-	-	-	-	-
โรงเรียนเทศบาลวัดไตรเหนือ (ท.8)	-	-	-	-	-	-	-	-	-	-	-	-	-
รวม	26	18	44	1	18	14	32	1	17	8	25	1	101
รวมช่วงชั้นที่ 4 (ม.4 - ม.6) = 101 คน													

จำนวนห้องเรียน 3 ห้อง

จำนวนนักเรียน (ท.1)	-	คน	จำนวนนักเรียน (ท.2)	-	คน
จำนวนนักเรียน (ท.3)	-	คน	จำนวนนักเรียน (ท.4)	-	คน
จำนวนนักเรียน (ท.5)	-	คน	จำนวนนักเรียน (ท.6)	101	คน
จำนวนนักเรียน (ท.7)	-	คน	จำนวนนักเรียน (ท.8)	-	คน
รวมทั้งสิ้น		101	คน		

◆ การสาธารณูปโภค

ในเขตเทศบาล มีระบบสาธารณูปโภคเพื่อให้บริการแก่ประชาชน ดังนี้

- 1) ทางหลวงแผ่นดิน 4 สาย ที่สำคัญ ได้แก่
  - ก. ทางหลวงแผ่นดินหมายเลข 1 (พหลโยธิน)
  - ข. ทางหลวงแผ่นดินหมายเลข 32 (บางปะอิน-นครสวรรค์)
  - ค. ทางหลวงแผ่นดินหมายเลข 117 (นครสวรรค์-พิษณุโลก)
  - ง. ทางหลวงแผ่นดินหมายเลข 225 (นครสวรรค์-ชัยภูมิ)
- 2) ถนนภายในเขตเทศบาล มีทั้งหมด 430 สาย ยาวประมาณ 126,475 เมตร แยกเป็น
  - ก) ถนนคอนกรีตเสริมเหล็ก จำนวน 364 สาย ความยาว 92,525 เมตร
  - ข) ถนนแอสฟัลท์ติก/ลาดยาง จำนวน 60 สาย ความยาว 31,172 เมตร
  - ค) ถนนลูกรัง/หินคลุก จำนวน 6 สาย ความยาว 2,778 เมตร
  - ง) ถนนที่มีทางระบายน้ำ จำนวน 430 สาย ความยาว 145,930 เมตร
- 3) พื้นที่ถนนและทางเท้า 1,51 8,700 ตารางเมตร
- 4) สะพานลอย คสล.ข้ามถนน 10 แห่ง
- 5) สัญญาณไฟจราจร 14 แห่ง
- 6) ไฟฟ้าสาธารณะ 10,234 จุด

◆ ข้อมูลเกี่ยวกับสถานที่ออกกำลังกายและสถานที่พักผ่อนหย่อนใจ

สนามกีฬาอเนกประสงค์ จำนวน 3 แห่ง สระว่ายน้ำ จำนวน 3 แห่ง  
สวนสาธารณะ จำนวน 3 แห่ง สนามเด็กเล่น จำนวน 27 แห่ง

ลำดับ	ประเภทการใช้ที่ดิน	พื้นที่(ไร่)	พื้นที่(%)
1	ที่อยู่อาศัย	4,353.88	24.930
2	พาณิชยกรรม	1,094.87	6.269
3	อุตสาหกรรม	226.61	1.298
4	คลังสินค้า	331.24	1.897
5	สาธารณูปโภคและสาธารณูปการ	1,354.88	7.758
6	สถาบันการศึกษา	528.25	3.025
7	สถาบันศาสนา	354.69	2.031
8	สถาบันราชการ	938.11	5.372
9	ที่โล่งเพื่อนันทนาการและการรักษาคุณภาพสิ่งแวดล้อม	151.15	0.865
10	ชนบทและเกษตรกรรม	412.97	2.365
11	ป่าไม้	1,068.16	6.116
12	แหล่งน้ำ	1,147.96	6.573
13	ที่ลุ่ม	1,730.97	9.911
14	ที่ว่าง	3,770.74	21.590

ที่มา : กลุ่มบริษัทที่ปรึกษาโครงการวางและจัดทำแผนผังพัฒนาพื้นที่เฉพาะ เทศบาลนครนครสวรรค์



### ◆ ข้อมูลเกี่ยวกับการใช้บริการไฟฟ้า

การบริการด้านไฟฟ้าและแสงสว่างในเขตเทศบาลเป็นของการไฟฟ้าส่วนภูมิภาค (กฟน.3) จังหวัดนครสวรรค์ ซึ่งให้บริการครอบคลุมพื้นที่ทั้งหมดในเขตเทศบาลทั้งระบบไฟฟ้าภายในอาคาร และระบบไฟส่องสว่างทางสาธารณะ ที่มีกำลังผลิตเพียงพอต่อการพัฒนาในด้านต่าง ๆ ของจังหวัดนครสวรรค์ โดยมีผู้ใช้ไฟฟ้าในเขตเทศบาลจำนวน 27,597 ราย

### ◆ ข้อมูลเกี่ยวกับการใช้บริการน้ำประปา

เทศบาลให้บริการประปาครอบคลุมในเขตพื้นที่ของเทศบาลนครนครสวรรค์ และมีผู้ใช้บริการจำนวน 28,196 คร้วเรือน (มีนาคม 2553) มีแหล่งน้ำดิบที่ใช้ผลิตน้ำประปา และแหล่งน้ำดิบสำรอง คือ แม่น้ำปิง และแม่น้ำยม ตามลำดับ มีกำลังการผลิต 70,800 ลูกบาศก์เมตรต่อวัน และใช้งานจริงในปัจจุบัน 58,000 ลูกบาศก์เมตรต่อวัน

#### สถิติผลการดำเนินงานของการประปา

ปี พ.ศ.	จำนวนผู้ใช้น้ำ (ราย)	ปริมาณน้ำผลิต (ลบ.ม./ปี)	ปริมาณน้ำจำหน่าย (ลบ.ม./ปี)	รายได้ (บาท)	รายจ่าย (บาท)
2553	28,543	19,764,064	12,690,761	77,132,078.13	75,599,567.90
2552	27,940	19,228,151	12,119,268	77,768,454.74	65,080,109.12
2551	27,411	19,061,033	12,083,614	78,555,059.77	71,692,989.79
2550	27,054	20,050,769	12,228,388	76,501,804.83	70,669,619.78
2549	26,553	22,434,678	11,968,275	66,460,039.36	64,062,271.42
2548	26,045	20,346,724	12,269,714	60,241,418.36	55,287,304.32

#### สถิติการผลิตจ่ายน้ำประปา ประจำปีงบประมาณ 2550 – 2553

รายการ	ปีงบประมาณ	เพิ่ม (ลด)	ปีงบประมาณ	เพิ่ม (ลด)	ปีงบประมาณ	เพิ่ม (ลด)	ปีงบประมาณ	เพิ่ม (ลด)
	2550	%	2551	%	2552	%	2553	%
ปริมาณน้ำผลิตเอง (ลบ.ม.)	20,481,017	- 8.71	19,061,033	- 6.93	19,228,151	0.88	19,764,064	2.79
ปริมาณน้ำจำหน่าย (ลบ.ม.)	12,228,388	2.17	12,083,614	- 1.18	12,119,268	0.30	12,670,761	4.55
อัตราน้ำสูญเสีย (น้ำสูญเสีย + น้ำจ่ายสาธารณะ)	4,096,203	- 8.71	3,812,206	- 6.93	3,845,630	0.88	3,952,813	2.79
จำนวนผู้ใช้น้ำสิ้นปี (ราย)	27,054	1.89	27,411	1.32	27,940	1.93	28,543	2.16
รายได้ (บาท)	76,501,804.83	15.11	78,555,089.77	2.68	77,768,454.74	- 1.00	77,132,078.13	- 0.82
รายจ่าย (บาท)	70,669,619.78	10.31	71,692,989.79	1.45	65,080,109.12	- 9.22	75,599,567.90	16.16

## อัตราค่าน้ำประปา

เทศบาลได้ขายน้ำให้แก่ผู้ใช้น้ำในอัตราค่าน้ำแบบก้าวหน้าตามระบบสากลเช่นเดียวกับการประปาส่วนภูมิภาคและการประปานครหลวง และประเทศอื่น ๆ โดยมีอัตราค่าน้ำประปา ดังนี้

ช่วงการใช้น้ำ (ลบ.ม./เดือน)	อัตราค่าน้ำประปา (ผู้ใช้น้ำในเขตเทศบาล) (บาท/ลบ.ม.)	อัตราค่าน้ำประปา (ผู้ใช้น้ำนอกเขตเทศบาล) (บาท/ลบ.ม.)
0 - 10	3.50	4.50
11 - 20	4.00	5.00
21 - 50	5.00	6.00
51 - 80	6.00	7.00
81 - 100	6.50	7.50
101 - ขึ้นไป	7.00	8.00

อัตราการใช้ที่บ้านเลขที่ชั่วคราว ลบ.ม. ละ 7 บาท

ที่มา : สำนักการประปา เทศบาลนครนครสวรรค์

### ◆ ข้อมูลเกี่ยวกับการสื่อสาร

- 1) จากข้อมูล เดือนพฤษภาคม 2553 มีชุมสายโทรศัพท์ในเขตเทศบาล จำนวน 10 แห่ง มีหมายเลขโทรศัพท์ เปิดใช้แล้ว จำนวน 19,930 เลขหมาย
  - 2) ศูนย์โทรคมนาคม จำนวน 1 แห่ง
  - 3) ที่ทำการไปรษณีย์ จำนวน 2 แห่ง
  - 4) สถานีวิทยุกระจายเสียง จำนวน 2 แห่ง
  - 5) วิทยุชุมชน จำนวน 20 แห่ง
  - 6) สถานีถ่ายทอดสัญญาณโทรทัศน์จำนวน 6 แห่ง
  - 7) หนังสือพิมพ์ท้องถิ่น จำนวน 20 ฉบับ

### ◆ ข้อมูลเกี่ยวกับการสาธารณสุขและสิ่งแวดล้อม

โรงพยาบาลในเขตเทศบาล มีจำนวน 6 แห่ง แยกเป็นโรงพยาบาลเอกชน จำนวน 5 แห่ง จำนวนเตียงรวม 460 เตียง โรงพยาบาลของรัฐ จำนวน 1 แห่ง จำนวนเตียง 653 เตียง

คลินิกทันตกรรม จำนวน 25 แห่ง คลินิกเวชกรรมทั่วไป จำนวน 32 แห่ง คลินิกเฉพาะทาง จำนวน 46 แห่ง ร้านขายยาแผนโบราณ จำนวน 15 แห่ง ร้านขายยาแผนปัจจุบัน จำนวน 57 แห่ง ร้านขายยาแผนปัจจุบันบรรจุเสร็จ จำนวน 36 แห่ง

ศูนย์สุขภาพชุมชนมีจำนวน 8 แห่ง สังกัดเทศบาลจำนวน 4 แห่ง และสังกัดกระทรวงสาธารณสุขจำนวน 5 แห่ง ศูนย์บริการสาธารณสุขของเทศบาล มีบุคลากรแยกเป็น พยาบาล จำนวน 17 คน นักวิชาการส่งเสริมสุขภาพ จำนวน 4 คน นักวิชาการสุขาภิบาล จำนวน 2 คน เจ้าพนักงานสาธารณสุขชุมชน จำนวน 2 คน เจ้าพนักงานสุขาภิบาล จำนวน 4 คน สัตวแพทย์ จำนวน 1 คน

การเจ็บป่วยด้วยโรคที่ต้องเฝ้าระวังทางระบาดวิทยาในเขตเทศบาล

โรค	ปี 2550	ปี 2551	ปี 2552
1. อูจจาระร่วง	1,612 ราย	1,596 ราย	1,069 ราย
2. ปอดบวม	170 ราย	165 ราย	181 ราย
3. ไข้เลือดออก	167 ราย	261 ราย	62 ราย
4. การฆ่าตัวตาย	79 ราย	90 ราย	54 ราย
5. วัณโรคระบบต่างๆ	53 ราย	100 ราย	70 ราย

สถานการณ์โรคเอดส์ของจังหวัดนครสวรรค์

โรคเอดส์	ปี 2550 คน	ปี 2551 คน	ปี 2552 คน
1. จำนวนผู้ติดเชื้อ HIV	366	401	316
2. จำนวนผู้ป่วย Symtomatic HIV	70	74	11
3. จำนวนผู้ป่วย AIDS	173	212	201

ที่มา : สำนักงานสาธารณสุขจังหวัดนครสวรรค์

◆ น้ำเสีย

ปริมาณน้ำเสียที่ถูกนำเข้าโรงบำบัดน้ำเสีย 40,000 ลบ.ม. / วัน สามารถบำบัดน้ำเสียได้ตามมาตรฐานคุณภาพทิ้ง

◆ ขยะ

ปริมาณขยะที่เกิดประมาณ 140 ตันต่อวัน ซึ่งสามารถกำจัดได้ทั้งหมด โดยวิธีฝังกลบอย่างถูกสุขลักษณะและหลักสุขาภิบาล มีที่ดินสำหรับกำจัดขยะของเทศบาลขนาดพื้นที่ 266 ไร่ ดำเนินการแล้ว 55.375 ไร่ ตั้งอยู่ที่ตำบลบ้านมะเกลือ อำเภอเมือง จังหวัดนครสวรรค์ ห่างจากเขตเทศบาลเป็นระยะทาง 13 กิโลเมตร

ข้อมูลรถยนต์งานบริการรักษาความสะอาด ประจำปีงบประมาณ พ.ศ.2553

ประเภทรถ	จำนวน (คัน)
รถอู่ขยะ	16
รถบรรทุกขยะเปิดข้าง (ใหญ่)	5
รถบรรทุกขยะเปิดข้าง (เล็ก)	5
รถดูดฝุ่น	3
รถดูดสิ่งปฏิกูล	3
รถน้ำ	6
รถยกถังคอนเทนเนอร์	2

รถเปล	2
รถยนต์หกล้อ	1
รถสิบล้อ	1
รถแคท (ตักหน้าชุดหลัง)	1
รถดั้มเล็ก	2
รถคัดแยกขยะ	1
รถคลีบกليبัว	1
รถยนต์สุขาเคลื่อนที่	1
รถดั้ม หกล้อ	2

ที่มา : สำนักงานสาธารณสุข เทศบาลนครนครสวรรค์

#### ◆ ความปลอดภัยในชีวิตและทรัพย์สิน

อัตรากำลังในการป้องกันและบรรเทาสาธารณภัย

- พนักงานดับเพลิง จำนวน 102 คน
- อาสาสมัครป้องกันและบรรเทาสาธารณภัย (อปพร.) จำนวน 2,185 คน
- มีการฝึกซ้อมบรรเทาสาธารณภัย สัปดาห์ละ 3 วัน

วัสดุ อุปกรณ์ เครื่องมือ เครื่องใช้ในการป้องกันบรรเทาสาธารณภัย ประกอบด้วย

ชนิดยานพาหนะ	จำนวน (คัน)	ความจุ
รถยนต์ดับเพลิง	4	2,000
รถยนต์บรรทุกน้ำ	8	6,000 (5) 5,000 (3)
รถยนต์บันไดเลื่อนฯ	2	25 m 32 m
รถยนต์กู้ภัยขนาดกลาง	1	
รถยนต์ตรวจการ	6	
เรือยนต์ดับเพลิง	4	
เครื่องสูบน้ำ(เล็ก)	25	

#### สถิติเพลิงไหม้ในปี พ.ศ.2553

ประเภทความเสียหาย	จำนวน (ครั้ง)												
	ม.ค.	ก.พ.	มี.ค.	เม.ย.	พ.ค.	มิ.ย.	ก.ค.	ส.ค.	ก.ย.	ต.ค.	พ.ย.	ธ.ค.	รวม
ไหม้ทรัพย์สินในเขต	2	3	6	1	2	-	3	6	2	1	2	3	31
ไหม้ทรัพย์สินนอกเขต	-	-	-	-	-	-	-	-	-	-	-	-	-
ไหม้ป่า ป่าหญ้า ในเขต	12	12	18	4	3	2	-	1	-	-	5	8	65
ไหม้ป่า ป่าหญ้า นอกเขต	-	2	-	1	-	-	-	-	-	-	1	1	5



### 3. ข้อมูลด้านศักยภาพของเทศบาล

เทศบาลนครนครสวรรค์เป็นองค์กรปกครองส่วนท้องถิ่น มีขีดความสามารถในการบริหารงาน เพื่อให้บริการประชาชนในเขตพื้นที่การปกครองได้อย่างมีประสิทธิภาพและเต็มความสามารถ โดยมีระบบโครงสร้างการบริหารงาน อัตรากำลังบุคลากรขององค์กร และสถานะการคลัง ดังนี้

#### ฝ่ายนิติบัญญัติ

สภาเทศบาลทำหน้าที่เป็นฝ่ายนิติบัญญัติ ประกอบด้วยสมาชิกสภาเทศบาล จำนวน 24 คน เลือกตั้งโดยราษฎรผู้มีสิทธิเลือกตั้งตามกฎหมายว่าด้วยการเลือกตั้งสมาชิกสภาเทศบาล มีวาระการดำรงตำแหน่ง 4 ปี มีประธานสภา 1 คน และรองประธาน 1 คน ซึ่งผู้ว่าราชการจังหวัดแต่งตั้งจากสมาชิกสภาเทศบาลตามมติของสภาเทศบาล

#### ฝ่ายบริหาร

การบริหารงานเทศบาล ประกอบด้วยนายกเทศมนตรีเป็นฝ่ายบริหารทางด้านนโยบาย มีรองนายกเทศมนตรีจำนวน 4 คน เป็นผู้ช่วย และฝ่ายปฏิบัติงานประจำมีปลัดเทศบาลเป็นผู้บังคับบัญชาสูงสุด และพนักงานเทศบาลและลูกจ้างเป็นฝ่ายปฏิบัติ ติดตามนโยบายที่นายกเทศมนตรีมอบหมายงานให้เป็นไปตามระเบียบแบบแผนที่กำหนด แบ่งเป็นส่วนต่าง ๆ ได้ 9 ส่วน ได้แก่

- สำนักปลัดเทศบาล
- กองวิชาการและแผนงาน
- สำนักการคลัง
- สำนักการช่าง
- หน่วยงานตรวจสอบภายใน
- สำนักการสาธารณสุขและสิ่งแวดล้อม
- สำนักการศึกษา
- กองสวัสดิการสังคม
- สำนักการประปา

#### อัตรากำลัง ณ มีนาคม 2554

เทศบาลนครนครสวรรค์ มีพนักงานเทศบาล พนักงานครูเทศบาล และลูกจ้าง รวมทั้งสิ้น 1,590 คน  
 พนักงานเทศบาลสามัญ 258 คน      พนักงานครูเทศบาล 349 คน  
 ลูกจ้างประจำ 103 คน      พนักงานจ้าง 80 คน

สำนัก/กอง	ระดับ															พนักงานเทศบาลรวม	ลูกจ้างประจำ	พนักงานจ้าง	รวมทั้งสิ้น	
	10	9	8	7	6	5	4	3	2	1	คศ.4	คศ.3	คศ.2	คศ.1	วิสามัญ					
สำนักปลัดเทศบาล	1	1	3	5	14	5	11	10	-	-							50	22	114	186
สำนักการคลัง		1	1	9	3	10	9	2	-	1							36	2	66	104
สำนักการช่าง		1	2	9	13	6	5	4	-	-							40	39	230	309
สำนักการสาธารณสุขฯ		1	8	5	14	5	3	2	-	-							38	15	338	391
สำนักการศึกษา		1	1	6	6	4	2	2	2	-		3	1				28	9	43	80
สำนักการประปา		1	-	3	7	6	2	3	-	6				1			29	14	62	105
กองวิชาการและแผนงาน			1	2	6	9	3	1	-	-							22	1	12	35
กองสวัสดิการสังคม			1	1	2	3	4	2	-	-							13	1	15	29
หน่วยงานตรวจสอบภายใน					1		1										2			2
<b>รวมทั้งสิ้น</b>	<b>1</b>	<b>6</b>	<b>17</b>	<b>40</b>	<b>66</b>	<b>48</b>	<b>40</b>	<b>26</b>	<b>2</b>	<b>7</b>	<b>-</b>	<b>3</b>	<b>1</b>	<b>-</b>	<b>1</b>	<b>258</b>	<b>103</b>	<b>880</b>	<b>1,241</b>	

ที่มา : สำนักปลัดเทศบาล เทศบาลนครนครสวรรค์

### โครงสร้างการบริหารงานเทศบาลนครนครสวรรค์

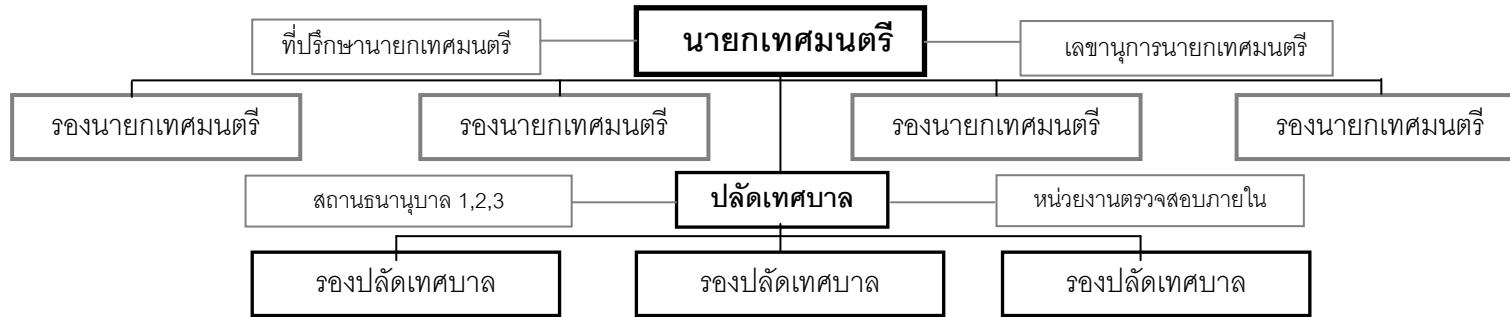

สำนักปลัดเทศบาล	กองวิชาการและแผนงาน	สำนักการคลัง	สำนักการช่าง	สำนักการสาธารณสุขและสิ่งแวดล้อม	สำนักการศึกษา	กองสวัสดิการสังคม	สำนักการประปา
<b>ฝ่ายอำนวยการ</b> งานการเจ้าหน้าที่ งานควบคุมเทศาภิบาล งานส่งเสริมการท่องเที่ยว <b>ฝ่ายปกครอง</b> งานป้องกันและบรรเทาสาธารณภัย งานรักษาความสงบเรียบร้อยและความมั่นคง งานทะเบียนราษฎร <b>ฝ่ายบริหารงานทั่วไป</b> งานธุรการ งานสารบรรณ งานเลขานุการผู้บริหาร	<b>ฝ่ายแผนงานและงบประมาณ</b> งานวิเคราะห์นโยบายและแผน งานเทคโนโลยีสารสนเทศ งานจัดทำงบประมาณ <b>ฝ่ายบริการและเผยแพร่วิชาการ</b> งานบริการและเผยแพร่วิชาการ งานบริการข้อมูลข่าวสารทางท้องถิ่น <b>ฝ่ายบริหารงานทั่วไป</b> งานธุรการ งานสารบรรณ <b>ฝ่ายนิติการ</b> งานนิติการ งานร้องทุกข์เรื่องเงิน	<b>ฝ่ายบริหารงานทั่วไป</b> งานธุรการ <b>ส่วนบริหารงานคลัง</b> <b>ฝ่ายพัสดุและทรัพย์สิน</b> งานกาซื้อและกาจ้าง <b>ฝ่ายการเงินและบัญชี</b> งานตรวจสอบการเบิกจ่ายเงินทุกประเภท <b>ฝ่ายสถิติการคลัง</b> งานจัดทำสถิติ <b>ฝ่ายระเบียบการคลัง</b> งานจัดระเบียบการคลัง <b>ส่วนพัฒนารายได้</b> <b>ฝ่ายพัฒนารายได้</b> งานพัฒนารายได้ งานส่งเสริมรายได้ <b>ฝ่ายผลประโยชน์และกิจการพาณิชย์</b> งานจัดทမ်းประวัติและทะเบียนทรัพย์สิน <b>ฝ่ายแผนที่ภาษีและทะเบียนทรัพย์สิน</b> งานบริการข้อมูลแผนที่ภาษีและทะเบียนทรัพย์สิน	<b>ฝ่ายบริหารงานทั่วไป</b> งานธุรการ <b>งานการเงินและบัญชี</b> <b>ส่วนควบคุมอาคารและผังเมือง</b> <b>ฝ่ายควบคุมอาคารก่อสร้าง</b> งานวิศวกรรมโยธา <b>ฝ่ายควบคุมอาคารและผังเมือง</b> งานสถาปัตยกรรม <b>งานผังเมือง</b> <b>ส่วนกาชยา</b> <b>ฝ่ายสาธารณสุข</b> งานสาธารณสุข <b>ฝ่ายศูนย์เครื่องจักรกลและระบบจราจร</b> งานศูนย์เครื่องจักรกล งานวางระบบจราจร <b>ส่วนช่างกล</b> <b>ฝ่ายจัดการสภาพแวดล้อมด้านวัสดุใช้แล้ว</b> งานกำจัดมูลฝอยและสิ่งปฏิกูล งานเครื่องจักรกลและซ่อมบำรุง งานโรงงานกำจัดขยะมูลฝอยและสิ่งปฏิกูล <b>ฝ่ายจัดการคุณภาพน้ำ</b> งานแบบแผนและก่อสร้าง งานควบคุมและตรวจสอบน้ำบ่อน้ำเสีย งานบำรุงรักษาและซ่อมแซม	<b>ฝ่ายบริหารงานทั่วไป</b> งานธุรการ <b>งานการเงินและบัญชี</b> <b>ส่วนส่งเสริมสาธารณสุขและสิ่งแวดล้อม</b> งานส่งเสริมสุขภาพ งานสาธารณสุขมูลฐาน งานวิชาการและแผนงาน <b>กลุ่มงานป้องกันโรคและควบคุมโรคติดต่อ</b> งานป้องกันโรคติดต่อ งานควบคุมโรคติดต่อ งานป้องกันและบำบัดการติดยาเสพติด <b>กลุ่มงานส่งเสริมสิ่งแวดล้อม</b> งานสุขภาพ งานอนามัยสิ่งแวดล้อม งานพัฒนาระบบจัดเก็บขยะมูลฝอยและสิ่งปฏิกูล งานควบคุมมลพิษและเหตุรำคาญ <b>ส่วนบริการสาธารณสุขและสิ่งแวดล้อม</b> <b>กลุ่มงานบริการการแพทย์</b> งานทันตสาธารณสุข งานเภสัชกรรม งานสูติกรรมและรังสีวิทยา <b>กลุ่มงานบริการสิ่งแวดล้อม</b> งานสัตวแพทย์ งานบริการรักษาความสะอาด งานควบคุมสิ่งปฏิกูล <b>กลุ่มงานบริการสาธารณสุข</b> งานศูนย์บริการสาธารณสุข 1 งานศูนย์บริการสาธารณสุข 2 งานศูนย์บริการสาธารณสุข 3 งานศูนย์บริการสาธารณสุข 4 งานศูนย์บริการสาธารณสุข 5	<b>ฝ่ายบริหารงานทั่วไป</b> งานงบประมาณ งานธุรการ <b>ส่วนบริหารการศึกษา</b> <b>ฝ่ายการเจ้าหน้าที่</b> งานการเจ้าหน้าที่ งานวางแผนบุคคลและทะเบียนประวัติ <b>ฝ่ายกิจการโรงเรียน</b> งานการศึกษาปฐมวัย งานโรงเรียน งานศึกษานิเทศน์ <b>ฝ่ายวิชาการ</b> งานส่งเสริมคุณภาพและมาตรฐานหลักสูตร งานพัฒนาสื่อเทคโนโลยีและนวัตกรรมฯ งานวิชาการ <b>ส่วนส่งเสริมการศึกษา ศาสนา และวัฒนธรรม</b> <b>ฝ่ายกิจการพระบรมธาตุชัยขัณฑ์</b> งานการศึกษาพระบรมธาตุชัยขัณฑ์ งานเด็กและส่งเสริมอาชีพ งานห้องสมุด พิพิธภัณฑ์และเครือข่ายฯ <b>ฝ่ายกิจกรรมเด็กและเยาวชน</b> งานกิจกรรมเด็กและเยาวชน งานกีฬาและนันทนาการ <b>ฝ่ายส่งเสริมศาสนา</b> งานกิจการศาสนา งานส่งเสริมประเพณี ศิลปวัฒนธรรม หน่วยงานวิทยานิเทศน์ <b>โรงเรียนเทศบาล 1 - 8</b>	<b>ฝ่ายสังคมสงเคราะห์</b> งานสังคมสงเคราะห์ งานสวัสดิการเด็กและเยาวชน งานกิจการสตรีและครอบครัว <b>ฝ่ายพัฒนาชุมชน</b> งานพัฒนาชุมชน งานชุมชนเมือง งานแม่บ้านกิ่งสงเคราะห์ <b>ฝ่ายบริหารงานทั่วไป</b> งานธุรการ งานสารบรรณ	<b>ส่วนผลิต</b> <b>ฝ่ายผลิต</b> งานผลิต 1 <b>ฝ่ายวิเคราะห์คุณภาพน้ำ</b> งานวิเคราะห์คุณภาพน้ำ งานมาตรวัดน้ำ 1 งานมาตรวัดน้ำ 2 <b>ส่วนบริการและซ่อมบำรุง</b> งานติดตั้งและซ่อมบำรุง 1 งานติดตั้งและซ่อมบำรุง 2 <b>ฝ่ายบริหารงานทั่วไป</b> งานธุรการ <b>ฝ่ายการเงินและบัญชี</b> งานเก็บรายได้อ

สถานะการคลังของเทศบาลตั้งแต่ปีงบประมาณ พ.ศ. 2549 – ปีงบประมาณ พ.ศ. 2553

หมวด	2549	2550	2551	2552	2553
<b>รายรับจริง</b>					
1. หมวดภาษีอากร	59,824,198.67	63,956,442.86	66,322,865.44	71,245,865.58	72,841,480.89
2. หมวดค่าธรรมเนียม ค่าปรับและ ใบอนุญาต	12,662,939.70	12,148,260.00	14,475,863.26	15,410,283.44	16,076,809.90
3. หมวดรายได้จาก ทรัพย์สิน	17,495,255.10	18,040,004.18	14,037,259.50	9,341,765.02	8,673,198.77
4. หมวดรายได้จาก สาธารณูปโภคและ เทศพาณิชย์	6,821,866.88	9,723,292.07	6,891,749.72	8,484,726.92	10,147,608.60
5. หมวดรายได้ เบ็ดเตล็ด	5,237,429.84	12,241,272.43	4,941,621.27	6,796,800.75	8,114,501.80
6. รายได้จากทุน	74,433.00	214,865.00	631,600.00	1,155,950.00	945,000.00
7. เงินอุดหนุนที่ รัฐบาลเก็บและ จัดสรรให้	195,201,593.56	203,798,445.76	198,155,954.23	193,194,948.75	251,908,097.16
8. หมวดเงินอุดหนุน ทั่วไป	88,061,378.00	105,409,696.00	280,216,889.05	237,777,008.58	83,245,222.00
9. เงินอุดหนุนเฉพาะ กิจ	334,008,337.13	228,379,463.44	70,320,865.78	114,600,232.66	279,027,580.26
<b>รวมรายรับทั้งสิ้น</b>	<b>719,387,431.88</b>	<b>653,911,741.74</b>	<b>655,994,668.25</b>	<b>658,007,581.70</b>	<b>730,979,499.38</b>
<b>รายจ่ายจริง</b>					
1. รายจ่ายงบกลาง	42,769,656.40	45,404,003.17	48,862,193.19	85,189,437.24	117,396,218.33
2. รายจ่ายประจำ	419,758,121.93	450,942,852.59	450,919,935.20	461,975,518.95	472,361,522.58
3. รายจ่ายเพื่อการ ลงทุน	255,879,363	154,802,994.10	150,523,856.60	110,501,238.00	132,655,300.00
<b>รวมรายจ่ายจริง</b>	<b>718,407,141.33</b>	<b>651,149,849.86</b>	<b>650,305,984.99</b>	<b>657,666,194.19</b>	<b>722,413,040.91</b>
<b>รายรับจริงสูงกว่า รายจ่ายจริง</b>	<b>980,290.55</b>	<b>2,761,891.88</b>	<b>5,688,683.26</b>	<b>341,387.51</b>	<b>8,566,458.47</b>

ที่มา : สำนักการคลัง เทศบาลนครนครสวรรค์

ตารางแสดงข้อมูลเกี่ยวกับสถานธนาณูปการเทศบาลนครนครสวรรค์

กิจการ	รายได้	2549	2550	2551	2552	2553
สถาน ธนาณู บาล 1	รายรับ (บาท)	14,752,049.70	17,804,870.44	20,877,360.40	24,064,840.65	28,551,030.92
	รายจ่าย (บาท)	8,286,225.23	9,311,235.95	11,137,999.00	12,973,897.61	15,576,530.55
	กำไรสุทธิ (บาท)	6,465,824.47	8,493,634.49	9,739,361.40	11,090,943.04	12,974,500.37
สถาน ธนาณู บาล 2	รายรับ (บาท)	14,641,231.97	16,466,226.67	20,165,948.52	22,840,564.27	28,772,213.71
	รายจ่าย (บาท)	8,738,716.11	9,918,624.37	12,406,266.00	14,073,836.80	17,047,306.19
	กำไรสุทธิ (บาท)	5,902,515.86	6,547,602.3	7,759,682.52	8,766,727.47	11,724,907.52
สถาน ธนาณู บาล 3	รายรับ (บาท)	5,561,076.60	8,595,964.02	10,994,271.11	13,729,499.92	18,952,509.96
	รายจ่าย (บาท)	2,233,883.05	5,471,782.18	6,528,873.16	9,333,713.08	10,321,307.07
	กำไรสุทธิ (บาท)	3,327,193.55	3,124,181.84	4,465,397.95	4,395,786.84	8,631,202.89
สถานี ขนส่ง	รายรับ (บาท)	5,197,975.53	6,166,649.94	5,769,374.67	5,737,938.58	5,600,317.86
	รายจ่าย (บาท)	2,517,945.85	3,523,611.37	4,392,406.73	5,364,311.64	4,732,777.20

## บทที่ 3

### การวิเคราะห์ศักยภาพการพัฒนาเทศบาลนครนครสวรรค์

หลักและแนวคิดในการจัดทำแผนยุทธศาสตร์การพัฒนาของเทศบาลนครนครสวรรค์ ได้จัดทำขึ้นโดยยึดยุทธศาสตร์การบริหารของรัฐบาล ยุทธศาสตร์กลุ่มจังหวัดภาคเหนือตอนล่าง (กลุ่มที่ 2) ยุทธศาสตร์จังหวัดนครสวรรค์ กรอบยุทธศาสตร์การพัฒนาขององค์กรปกครองส่วนท้องถิ่นในเขตจังหวัดนครสวรรค์ และนโยบายของผู้บริหารท้องถิ่น ดังนี้

#### 1. นโยบายรัฐบาล

รัฐบาลได้กำหนดนโยบายการบริหารราชการแผ่นดินที่สำคัญ โดยแบ่งการดำเนินการเป็น 2 ระยะ คือ ระยะเร่งด่วนที่จะเริ่มดำเนินการในปีแรกและระยะการบริหารราชการ 4 ปี ของรัฐบาล ดังต่อไปนี้

##### 1. นโยบายเร่งด่วนที่จะเริ่มดำเนินการในปีแรก

รัฐบาลถือเป็นความจำเป็นเร่งด่วนในการสร้างความปรองดองสมานฉันท์ในสังคม ปราบปรามยาเสพติด สร้างความเชื่อมั่นให้แก่นักลงทุน พื้นฟูให้เศรษฐกิจมีความเข้มแข็ง แก้ไขปัญหาความยากจน โดยพัฒนาเศรษฐกิจฐานรากเพื่อเพิ่มศักยภาพการหารายได้ ลดรายจ่าย สร้างโอกาสในอาชีพอย่างยั่งยืนให้แก่ประชาชน โดยเฉพาะเกษตรกร แรงงาน และวิสาหกิจขนาดกลางและขนาดย่อม และแก้ไขปัญหาสิ่งแวดล้อมที่มีความสำคัญเร่งด่วน โดยมีนโยบายที่สำคัญ คือ

**1.1 สร้างความปรองดองสมานฉันท์ของคนในชาติและฟื้นฟูประชาธิปไตย** โดยการเสริมสร้างความเข้าใจร่วมกันของประชาชนในชาติให้เกิดความสมัครสมานสามัคคีเป็นอันหนึ่งอันเดียวกัน และยึดมั่นในการปกครองระบอบประชาธิปไตยอันมีพระมหากษัตริย์ทรงเป็นประมุข เพื่อให้เกิดความร่วมมือร่วมใจในการแก้ไขปัญหาวิกฤติของประเทศ และสร้างเสถียรภาพทั้งทางด้านการเมือง การปกครอง สังคม และเศรษฐกิจ โดยมุ่งถึงประโยชน์สุขของประชาชนส่วนรวมเป็นสำคัญ ซึ่งจะเป็นรากฐานที่มั่นคงในการพัฒนาประเทศอย่างยั่งยืนต่อไป

**1.2 แก้ไขปัญหาความไม่สงบในจังหวัดชายแดนภาคใต้** โดยน้อมนำแนวทางพระราชทาน “เข้าใจ เข้าถึง พัฒนา” มาดำเนินการกิจในด้านความมั่นคงและด้านการพัฒนา โดยให้มีความสอดคล้องกับลักษณะเฉพาะของพื้นที่ วิถีชีวิต วัฒนธรรม และความเชื่อของประชาชน ตลอดจนทั้งอำนวยความสะดวกและเป็นธรรมและความยุติธรรม โดยเน้นการมีส่วนร่วมของทุกภาคส่วนเพื่อให้เกิดความสงบเรียบร้อย ความปลอดภัยในชีวิตและทรัพย์สิน สร้างความสมานฉันท์และสันติสุขในพื้นที่โดยเร็วที่สุด

**1.3 เร่งรัดแก้ไขปัญหายาเสพติดและปราบปรามผู้มีอิทธิพล** โดยยังคงยึดหลักการ “ผู้เสพ คือ ผู้ป่วยที่ต้องได้รับการรักษา ส่วนผู้ค้า คือผู้ที่ต้องได้รับโทษตามกระบวนการยุติธรรม ” ทั้งนี้ รัฐบาลจะเร่งรัดปราบปรามการค้ายาเสพติด ลดปริมาณผู้เสพยา และป้องกันมิให้กลุ่มเสี่ยงเข้าไปเป็นเหยื่อของยาเสพติด โดยใช้กระบวนการมีส่วนร่วมของชุมชนควบคู่กับมาตรการปราบปรามและบังคับใช้กฎหมายอย่างเป็นธรรม และใช้มาตรการทางกฎหมายและกระบวนการยุติธรรมตัดช่องทางการหาเงินทุจริตของผู้มีอิทธิพลในทุก ๆ ด้าน ไม่ว่าจะเป็นการตัดไม้ทำลายป่า การค้ามนุษย์ และการเป็นเจ้ามือการพนัน เป็นต้น

**1.4 ดำเนินมาตรการในการแก้ไขปัญหาความเดือดร้อนของประชาชนและผู้ประกอบการ** โดยดูแลเสถียรภาพของค่าเงินบาท ระดับราคาสินค้าอุปโภคบริโภค และราคาพลังงานให้อยู่ในระดับที่เหมาะสมและเป็นธรรมแก่ผู้บริโภคและผู้ผลิต พร้อมทั้งจัดหาสินค้าราคาประหยัดจำหน่ายเพื่อบรรเทาความเดือดร้อนของผู้มีรายได้น้อย

**1.5 เพิ่มศักยภาพของกองทุนหมู่บ้านและชุมชนเมือง** ให้เป็นแหล่งเงินทุนเวียนในการลงทุนสร้างงานและอาชีพ สร้างรายได้และลดรายจ่ายให้แก่ประชาชนในชุมชนและวิสาหกิจขนาดเล็กในครัวเรือน พัฒนากองทุนหมู่บ้านและชุมชนเมืองที่มีการบริหารจัดการที่ดี ให้สามารถยกระดับเป็นธนาคารหมู่บ้านและชุมชน

**1.6 จัดสรรงบประมาณตามขนาดประชากร (Small Medium Large: SML)** ให้ครบทุกหมู่บ้านและชุมชน เพื่อสร้างโอกาสให้ชุมชนสามารถแก้ไขปัญหาของชุมชนด้วยตนเอง และพัฒนาโครงการที่จะก่อให้เกิดรายได้อย่างยั่งยืน พัฒนาสินทรัพย์ชุมชน อนุรักษ์และรักษาทรัพยากรธรรมชาติและสิ่งแวดล้อมของชุมชน เพื่อให้เกิดการเชื่อมโยงการใช้ทรัพยากรของรัฐ ท้องถิ่น และจังหวัด อย่างมีประสิทธิภาพ

**1.7 สานต่อโครงการธนาคารประชาชน** เพื่อกระจายโอกาสการเข้าถึงแหล่งเงินให้แก่ประชาชนผู้มีรายได้น้อย สร้างทางเลือกและลดการพึ่งพาแหล่งเงินกู้นอกระบบ ซึ่งจะทำให้ประชาชนมีโอกาสในการสร้างงาน สร้างรายได้ด้วยตนเอง

**1.8 สนับสนุนสินเชื่อแก่ผู้ประกอบการขนาดกลาง ขนาดย่อม และวิสาหกิจชุมชน** เพื่อสร้างโอกาสในการลงทุนและสร้างรายได้ ผ่านสถาบันการเงินของรัฐและธนาคารพัฒนาวิสาหกิจขนาดกลางและขนาดย่อมแห่งประเทศไทย

**1.9 เพิ่มประสิทธิภาพการบริหารจัดการโครงการหนึ่งตำบล หนึ่งผลิตภัณฑ์** เพื่อให้แต่ละชุมชนสามารถใช้ทรัพยากรและภูมิปัญญาท้องถิ่นในการพัฒนาสินค้า โดยรัฐพร้อมที่จะสนับสนุนให้ชุมชนเข้าถึงองค์ความรู้สมัยใหม่ แหล่งเงินทุน และพัฒนาขีดความสามารถในการบริหารจัดการและการตลาด เพื่อเชื่อมโยงสินค้าจากชุมชนสู่ตลาดทั้งในประเทศและต่างประเทศ

**1.10 พักหนี้ของเกษตรกรรายย่อยและยากจน** ที่ผ่านกระบวนการจัดทำแผนฟื้นฟูอาชีพ เพื่อสร้างโอกาสให้เกษตรกรสามารถยกระดับคุณภาพชีวิตด้วยการสร้างรายได้และอาชีพที่มั่นคง

**1.11 สร้างระบบประกันความเสี่ยงให้เกษตรกร** เพื่อลดความเสี่ยง อันเนื่องมาจากผลกระทบความเสียหายจากภัยธรรมชาติ และสร้างกลไกในการสร้างเสถียรภาพราคาของสินค้าเกษตรที่เป็นธรรม

**1.12 ขยายบทบาทของศูนย์ซ่อมสร้างเพื่อชุมชน (Fix-it Center) และสถาบันอาชีวศึกษา** เพื่อให้คำแนะนำและถ่ายทอดความรู้ในการใช้ การดูแลรักษาและซ่อมบำรุงเครื่องมืออุปกรณ์การประกอบอาชีพ เครื่องใช้ในครัวเรือน รวมทั้งสร้างเครือข่ายศูนย์ฯ กับชุมชนและวิสาหกิจเพื่อให้เกิดการพัฒนานวัตกรรม ระบบรับรองและตรวจสอบคุณภาพในขั้นต้นของสินค้าชุมชน



**1.13 สร้างโอกาสให้ประชาชนได้มีที่อยู่อาศัยอย่างทั่วถึง** เช่น โครงการ “บ้านเอื้ออาทร” “บ้านรัฐสวัสดิการ” และ “ที่อยู่อาศัยของตนเองเป็นครั้งแรก” โดยเฉพาะอย่างยิ่งในพื้นที่ซึ่งสามารถเดินทางเชื่อมระหว่างกรุงเทพมหานครและปริมณฑลด้วยระบบขนส่งมวลชนได้อย่างสะดวก

**1.14 เร่งรัดการลงทุนที่สำคัญของประเทศ** เช่น การพัฒนาระบบรถไฟฟ้าขนส่งมวลชนในกรุงเทพมหานครและปริมณฑล 9 สาย รถไฟความเร็วสูง รถไฟทางคู่ รถไฟชานเมือง และรถไฟกึ่งปลาเชื่อมโยงจังหวัดที่ยังไม่มีรถไฟขนส่งผู้โดยสารและขนส่งสินค้า และการพัฒนาขีดความสามารถของท่าอากาศยานสากลเป็นต้น เพื่อสร้างความเชื่อมั่นในการขับเคลื่อนเศรษฐกิจอย่างต่อเนื่อง และเพิ่มความสามารถในการแข่งขันของประเทศ

**1.15 ดำเนินมาตรการลดผลกระทบจากราคาพลังงาน** โดยเร่งรัดโครงการส่งเสริมการใช้พลังงานทดแทนจากก๊าซธรรมชาติและผลผลิตทางการเกษตร เช่น แก๊สโซฮอลล์ ไบโอดีเซล รวมทั้งเร่งรัดมาตรการประหยัดพลังงานและการใช้พลังงานอย่างมีประสิทธิภาพ เพื่อลดภาระการนำเข้าน้ำมันจากต่างประเทศ

**1.16 เพิ่มความเชื่อมั่นด้านการลงทุนและส่งเสริมการท่องเที่ยวของประเทศไทย** โดยประกาศให้ปี 2551 - 2552 เป็น “ปีแห่งการลงทุน” และ “ปีแห่งการท่องเที่ยวไทย”

**1.17 วางระบบการถือครองที่ดินและกำหนดแนวเขตการใช้ที่ดินให้ทั่วถึงและเป็นธรรม** โดยใช้ข้อมูลระบบภูมิสารสนเทศ ภายใต้กระบวนการที่ชุมชนมีส่วนร่วม เพื่อให้ประชาชนมีที่ดินทำกินและประกอบอาชีพอย่างทั่วถึงและพอเพียง

**1.18 ขยายพื้นที่ชลประทานและเพิ่มประสิทธิภาพระบบชลประทาน** โดยฟื้นฟูและขุดลอกแหล่งน้ำธรรมชาติ รวมทั้งพัฒนาแหล่งน้ำผิวดินและใต้ดิน โดยดำเนินการก่อสร้างระบบชลประทานขนาดใหญ่ ขนาดกลาง และขนาดเล็ก เพื่อประโยชน์ในการปรับโครงสร้างภาคการเกษตร การบรรเทาอุทกภัยและภัยแล้ง ทั้งในพื้นที่ชุมชนเมืองและพื้นที่เกษตรกรรม รวมทั้งระบบประปาที่ถูกละเลย เพื่อการอุปโภคและบริโภคแก่ประชาชนให้ทั่วถึงทุกพื้นที่ เพิ่มประสิทธิภาพการกระจายน้ำโดยการพัฒนาชลประทานในรูปแบบต่าง ๆ เช่น ชลประทานระบบท่อ

**1.19 เร่งรัดมาตรการและโครงการเพื่อบรรเทาผลกระทบจากวิกฤติโลกร้อน** โดยส่งเสริมและสนับสนุนการมีส่วนร่วมของประชาชน ธุรกิจเอกชน และชุมชน ให้มีจิตสำนึกในการอนุรักษ์ทรัพยากรธรรมชาติ โดยเฉพาะการปลูกและฟื้นฟูทรัพยากรป่าไม้ รวมทั้งสนับสนุนการใช้พลังงานทางเลือกจากวัสดุเหลือใช้ทางการเกษตรในระดับครัวเรือน เพื่อลดการปล่อยก๊าซเรือนกระจก

## 2. นโยบายระยะการบริหารราชการ 4 ปี ของรัฐบาล

ในส่วนของนโยบายที่จะดำเนินการภายในช่วงระยะ 4 ปีของรัฐบาลชุดนี้ รัฐบาลจะดำเนินนโยบายหลักในการบริหารประเทศ ดังต่อไปนี้

## 2.1 นโยบายสังคมและคุณภาพชีวิต

รัฐบาลให้ความสำคัญแก่การให้หลักประกันขั้นพื้นฐานของบริการสาธารณะของรัฐภายใต้ บทบัญญัติของรัฐธรรมนูญ การพัฒนาคนและสังคมให้มีคุณภาพ การมีสภาพแวดล้อมที่นำไปสู่การมี คุณภาพชีวิตที่ดี มีความมั่นคงในชีวิต และประชาชนมีความสุข โดยจะดำเนินการ ดังนี้

### 2.1.1 นโยบายการศึกษา

1) ยกกระดับคุณภาพการศึกษาของคนไทยอย่างมีบูรณาการและสอดคล้องกันตั้งแต่ ระดับปฐมวัยจนถึงอุดมศึกษาทั้งในและนอกระบบการศึกษา และสร้างระบบการเรียนรู้ตลอดชีวิต

2) พัฒนาหลักสูตร ปรับระบบการผลิตและพัฒนาครูให้มีคุณภาพและคุณธรรม อย่างทั่วถึง ต่อเนื่อง และก้าวทันการเปลี่ยนแปลงในยุคโลกาภิวัตน์

3) ส่งเสริมการนำเทคโนโลยีสารสนเทศมาใช้ในการเพิ่มประสิทธิภาพการเรียน การสอน และการเรียนรู้อย่างจริงจัง จัดให้มีการเข้าถึงระบบอินเทอร์เน็ตความเร็วสูงอย่างกว้างขวาง พร้อมทั้งจัดหาอุปกรณ์เทคโนโลยีสารสนเทศเพื่อประกอบการเรียนการสอนให้โรงเรียนอย่างทั่วถึง

4) ดำเนินการให้บุคคลมีสิทธิเสมอกันในการรับการศึกษา 12 ปี โดยไม่เสีย ค่าใช้จ่าย รวมทั้งสนับสนุนผู้ยากไร้ ผู้พิการหรือทุพพลภาพ หรืออยู่ในสภาวะยากลำบาก ให้ได้รับการศึกษา และเพิ่มโอกาสให้แก่เยาวชนในการศึกษาต่อผ่านกองทุนให้กู้ยืมที่ผูกพันกับรายได้ในอนาคต และเชื่อมโยง กับนโยบายการผลิตบัณฑิต เพื่อตอบสนอง ความต้องการบุคลากรที่มีความรู้ความสามารถของประเทศ รวมทั้งต่อยอดให้ทุนการศึกษาทั้งในและต่างประเทศ

5) สนับสนุนการผลิตและพัฒนากำลังคนให้สอดคล้องกับโครงสร้างภาค การผลิตและบริการ และเร่งผลิตกำลังคนระดับอาชีวศึกษาให้มีคุณภาพเพื่อสนับสนุนความสามารถในการ แข่งขันของประเทศในสาขาต่าง ๆ เช่น ปิโตรเคมี ซอฟต์แวร์ อาหาร สิ่งทอ บริการสุขภาพและการ ท่องเที่ยว และการบริหารจัดการขนส่งสินค้าและบริการ เป็นต้น ด้วยความร่วมมือระหว่างสถาน ประกอบการ สถาบันการศึกษา และสถาบันเฉพาะทาง ตลอดจนให้มีการรับรองคุณวุฒิวิชาชีพตาม มาตรฐานสากล

6) ขยายบทบาทของระบบการเรียนรู้เชิงสร้างสรรค์ผ่านองค์กรต่าง ๆ เช่น สำนักงานบริหารจัดการองค์ความรู้ ระบบห้องสมุดสมัยใหม่ หรืออุทยานการเรียนรู้ พิพิธภัณฑ์เพื่อการ เรียนรู้แห่งชาติ ศูนย์สร้างสรรค์งานออกแบบ ศูนย์พัฒนาด้านกีฬา ดนตรี ศิลปะ ศูนย์บำบัดและพัฒนา ศักยภาพของบุคคลออทิสติก เด็กสมาธิสั้น และผู้ด้อยโอกาสอื่น ๆ ศูนย์การเรียนรู้ด้านเทคโนโลยี สารสนเทศและการสื่อสาร

### 2.1.2 นโยบายแรงงาน

1) เร่งฝึกอบรมและพัฒนาคนทำงานแล้วและคนที่ถูกเลิกจ้าง เพื่อเพิ่มโอกาสการ เข้าสู่ภาคการผลิตและบริการที่มีระดับเทคโนโลยีที่สูงขึ้น

2) จัดให้มีระบบเตือนภัยและติดตามสถานการณ์ที่มีผลกระทบต่อการจ้างงาน การ เลิกจ้างอื่นเนื่องจากการปรับเปลี่ยนโครงสร้างเศรษฐกิจ พร้อมทั้งจัดให้มีการจ้างงานใหม่โดยเร็ว

3) ให้การคุ้มครองแรงงานตามมาตรฐานแรงงานไทย ซึ่งให้ความสำคัญแก่ความปลอดภัยในการทำงานและสวัสดิการแรงงาน พร้อมทั้งจัดระบบการคุ้มครองแก่แรงงานนอกระบบให้ครอบคลุมมากขึ้น

### 2.1.3 นโยบายการพัฒนาสุขภาพของประชาชน

1) เพิ่มคุณภาพของระบบหลักประกันสุขภาพถ้วนหน้าและให้ประชาชนเข้าถึงบริการได้อย่างไม่เป็นอุปสรรค พร้อมทั้งปฏิรูประบบบริหารจัดการสาธารณสุขให้มีประสิทธิภาพทั่วถึงและครบวงจร ทั้งการรักษาพยาบาล การฟื้นฟูสุขภาพ การป้องกันโรค และการส่งเสริมสุขภาพ

2) จัดให้มีมาตรการลดปัจจัยเสี่ยงที่มีผลต่อสุขภาพและภาวะทุพโภชนาการ ที่นำไปสู่การเจ็บป่วยเรื้อรัง เช่น โรคมะเร็ง หัวใจ เบาหวาน ความดันโลหิต และอุบัติเหตุจากการจราจร พร้อมทั้งนำมาตรการภาษีการบริโภคสินค้าที่เป็นอันตรายต่อสุขภาพมาใช้กระตุ้นการปรับเปลี่ยนพฤติกรรมบุคคลให้ลด ละ และเลิก พฤติกรรมเสี่ยงต่อสุขภาพ

3) ดำเนินการระบบเฝ้าระวังป้องกันและควบคุมโรคเชิงรุก เพื่อป้องกันปัญหาการป่วยและตายด้วยโรคอุบัติใหม่และระบาดซ้ำในคน พร้อมทั้งสร้างขีดความสามารถในการเฝ้าระวัง วินิจฉัย และดูแลรักษาพยาบาลอย่างเป็นระบบที่ประสานเชื่อมโยงทุกภาคส่วนที่เกี่ยวข้อง

4) เพิ่มแรงจูงใจและขยายงานอาสาสมัครสาธารณสุข เพื่อเป็นกำลังสำคัญให้ชุมชนในการดูแลเด็ก ผู้สูงอายุ คนพิการ การดูแลผู้ป่วยในโรงพยาบาลและการเฝ้าระวังโรคในชุมชน รวมทั้งเชื่อมโยงการดำเนินงานร่วมกับองค์กรปกครองส่วนท้องถิ่น

5) ส่งเสริมให้ประชาชนทุกระดับมีโอกาสออกกำลังกาย และเล่นกีฬาเพื่อสร้างเสริมสุขภาพและพลานามัยที่ดี รวมทั้งพัฒนาทักษะทางด้านกีฬาสู่ความเป็นเลิศที่จะนำชื่อเสียงมาสู่ประเทศชาติ สร้างนิสัยรักการกีฬาและใช้เวลาว่างให้เป็นประโยชน์เพื่อหลีกเลี่ยงการหมกมุ่นและมั่วสุมกับอบายมุขและยาเสพติด

### 2.1.4 นโยบายศาสนา ศิลปะ และวัฒนธรรม

1) อุปลักษณ์ คุ้มครอง และทำนุบำรุงพระพุทธศาสนาและศาสนาอื่น ๆ เพื่อให้มีบทบาทสำคัญในการปลูกฝังให้ประชาชนเข้าใจและนำหลักธรรมของศาสนา มาใช้ในการเสริมสร้างคุณธรรม และพัฒนาคุณภาพชีวิต

2) ฟื้นฟูและสืบสานคุณค่าความหลากหลายของวัฒนธรรมไทยทั้งที่เป็นวิถีชีวิต ประเพณี ค่านิยมที่ดีงาม ภูมิปัญญาท้องถิ่น และการดูแลรักษาแหล่งอุทยานประวัติศาสตร์ โบราณสถาน พิพิธภัณฑสถานต่าง ๆ เพื่อการศึกษาเรียนรู้และใช้ประโยชน์ในการเพิ่มมูลค่าผลผลิตบนพื้นฐาน ความรู้และความ เป็นไทย รวมทั้งส่งเสริมและพัฒนาโบราณสถานให้เป็นมรดกทางวัฒนธรรมระดับโลก

3) พัฒนาแหล่งเรียนรู้ทางวัฒนธรรมและการนันทนาการ เพื่อส่งเสริมให้วัยรุ่นไทย เกิดการเรียนรู้ที่ถูกต้อง ใช้เวลาว่างให้เป็นประโยชน์ มีคุณธรรมเอื้ออาทรต่อผู้อื่น และเกิดการเรียนรู้ศิลปะ อย่างสร้างสรรค์ เข้าใจถึงคุณค่า ชาบซึ่งในสุนทรีย์ของศิลปะ

4) ขยายบทบาทสภาวัฒนธรรมทุกจังหวัดให้เป็นกลไกเฝ้าระวังทางวัฒนธรรมที่ครอบคลุม ทั้งวิถีชีวิตและสื่อทุกประเภทที่มีผลกระทบต่อการเบี่ยงเบนทางวัฒนธรรม และพฤติกรรมของเด็กและเยาวชน พร้อมทั้งจัดสื่อที่เป็นภัยต่อสังคม ขยายสื่อดีเพื่อนำไปสู่การสร้างภูมิคุ้มกันทางสังคมอย่างเท่าทันสถานการณ์

### 2.1.5 นโยบายความมั่นคงของชีวิตและสังคม

1) ประสานเชื่อมโยงการดำเนินงานและใช้ประโยชน์จากกองทุนต่าง ๆ เช่น กองทุนผู้สูงอายุ กองทุนสนับสนุนการสร้างเสริมสุขภาพ กองทุนพัฒนาชุมชน และกองทุนสนับสนุนการวิจัย เพื่อให้เป็นพลังร่วมในการสร้างสรรค์และพัฒนาสังคมและความมั่นคงของมนุษย์ที่มีประสิทธิภาพ

2) สร้างสังคมแห่งการเรียนรู้ตลอดชีวิต โดยการพัฒนาให้มีความรู้และจริยธรรมเริ่มตั้งแต่เด็กแรกเกิดและเยาวชนทุกช่วงวัย โดยให้ความสำคัญแก่การสร้างสภาพแวดล้อม ที่เหมาะสมครอบครัวที่อบอุ่น และสถานศึกษาที่เอาใจใส่ดูแลเด็กอย่างใกล้ชิดด้วยการปลูกฝังความรู้ ที่ทันโลกและคุณค่าที่ดีของวัฒนธรรมไทย สร้างความเข้าใจให้แก่พ่อแม่ถึงวิธีการดูแลบุตรที่ถูกต้องตามระดับการพัฒนาของสมอง

3) สร้างหลักประกันความมั่นคงและศักดิ์ศรีของความเป็นมนุษย์ให้เด็ก สตรี และคนพิการที่ด้อยโอกาส โดยจะจัดขบวนการค้ำมนุษย์ให้หมดสิ้นไป จัดการเลือกปฏิบัติและการละเมิดสิทธิเด็ก สตรี และคนพิการในทุกรูปแบบและอย่างเด็ดขาด รวมทั้งเสริมสร้างสวัสดิการทางสังคมแก่คนพิการและผู้ด้อยโอกาสอย่างเหมาะสม และส่งเสริมความรู้และอาชีพให้สตรีและคนพิการให้สามารถพึ่งพาตนเองได้

4) เตรียมความพร้อมให้แก่สังคมผู้สูงอายุ โดยยึดหลักการให้ผู้สูงอายุเป็นทรัพยากรที่มีคุณค่าของระบบเศรษฐกิจและสังคมของประเทศ เป็นผู้สูงอายุที่มีสุขภาพดี ทั้งร่างกายและจิตใจ โดยสร้างหลักประกันด้านรายได้และระบบการออมในช่วงวัยทำงานที่เพียงพอสำหรับช่วงวัยชรา สร้างพฤติกรรมด้านสุขภาพที่เหมาะสมกับช่วงวัย สนับสนุนครอบครัวให้เข้มแข็งสามารถดูแลสมาชิกได้อย่างมีคุณภาพ ขยายฐานการให้เบี้ยยังชีพแก่คนชราที่ไม่มีรายได้ และส่งเสริมการใช้ประสบการณ์ของผู้สูงอายุในกระบวนการพัฒนาประเทศโดยระบบคลังสมอง

5) สร้างสภาพแวดล้อมที่น่าอยู่ในสังคมเมือง โดยมีการวางผังเมืองอย่างเป็นระบบ ควบคู่กับการบังคับใช้กฎหมายที่เกี่ยวข้องกับความปลอดภัยสาธารณะและสิ่งแวดล้อมอย่างเคร่งครัด รวมทั้งจัดให้มีบริการขั้นพื้นฐานอย่างเหมาะสม มีโรงเรียนใกล้บ้าน มีการสื่อสารคมนาคมที่มีประสิทธิภาพ และมีความปลอดภัยในชีวิตและทรัพย์สิน

## 2.2 นโยบายเศรษฐกิจ

รัฐบาลจะบริหารจัดการเศรษฐกิจให้มีการขยายตัวอย่างต่อเนื่อง มีความสมดุลและเข้มแข็ง ทั้งในภาคเศรษฐกิจภายในประเทศและต่างประเทศ มีภูมิคุ้มกันต่อความเสี่ยงต่าง ๆ ที่มีความเชื่อมโยงกับเศรษฐกิจโลก ทั้งด้านการค้าและการลงทุน รวมทั้งการปรับโครงสร้างเศรษฐกิจเพื่อเพิ่มความสามารถในการแข่งขัน โดยวางโครงสร้างพื้นฐานด้านองค์ความรู้ มีระบบธรรมาภิบาลสิ่งแวดล้อม และการเพิ่มประสิทธิภาพการผลิตและบริการ รวมทั้งการพัฒนาโครงสร้างพื้นฐานด้านอุตสาหกรรม การเกษตร ระบบบริหารจัดการขนส่งสินค้าและบริการ พลังงาน และระบบโครงข่ายสารสนเทศและการสื่อสาร โดยจะดำเนินการ ดังนี้

### 2.2.1 นโยบายการเงินการคลัง

1) ดำเนินนโยบายการเงินเพื่อสนับสนุนการเจริญเติบโตของเศรษฐกิจอย่างมีเสถียรภาพ โดยดูแลเงินเฟ้อและค่าเงินบาทให้สอดคล้องกับสภาพเศรษฐกิจและกลไกตลาด ส่งเสริมประสิทธิภาพและความมั่นคงของภาคการเงินในประเทศ และส่งเสริมศักยภาพในการบริหารความเสี่ยงของภาคเอกชน

2) รักษาวินัยการคลังเพื่อให้เกิดความยั่งยืนทางการคลังในระยะยาว ซึ่งครอบคลุมถึงเงินงบประมาณ เงินนอกงบประมาณ งบประมาณของท้องถิ่น ฐานะการเงินของรัฐวิสาหกิจและสถาบันการเงินเฉพาะกิจของรัฐ ปฏิรูประบบงบประมาณแผ่นดินทั้งระบบ ให้สอดคล้องกับการพัฒนาประเทศอย่างบูรณาการ ปรับปรุงระบบภาษีและการจัดเก็บภาษีให้มีความเป็นธรรม มีประสิทธิภาพ และเพียงพอกับรายจ่ายเพื่อการพัฒนาเศรษฐกิจและสังคมในอนาคต

3) ส่งเสริมให้มีระบบการออมระยะยาว เพื่อให้มีเงินออมเพียงพอกับการดำรงชีพในยามชรา รวมทั้งเป็นการสร้างฐานเงินออมเพื่อการระดมทุนของประเทศในอนาคต

4) วางระบบการดูแลและส่งเสริมการเคลื่อนย้ายเงินทุนทั้งระยะสั้นและระยะยาวให้เกิดประโยชน์ต่อประเทศ ส่งเสริมการลงทุนของไทยในต่างประเทศ ทั้งการลงทุนของผู้ประกอบการและนักลงทุนที่เป็นสถาบัน และดึงดูดการลงทุนจากต่างประเทศ โดยให้สอดคล้องกับขีดความสามารถในการแข่งขัน เป้าหมายการส่งเสริมศักยภาพของสาขาการผลิตที่จำเป็น และเสถียรภาพทางเศรษฐกิจ

5) ปรับปรุงประสิทธิภาพของตลาดทุนให้ทัดเทียมกับตลาดหลักในภูมิภาคและตลาดโลก ทั้งด้านธรรมาภิบาล ราคา และคุณภาพ โดยให้ความสำคัญแก่การปรับปรุงมาตรการ สิ่งจูงใจเพื่อสนับสนุนการออมของประเทศ การเพิ่มบทบาทของตลาดทุนและตลาดตราสารหนี้ในการเป็นแหล่งทุนสำหรับการลงทุนโครงการขนาดใหญ่ของรัฐ และการจัดให้มีกลไกเพื่อกำกับดูแลการพัฒนาตลาดทุนให้ประสานสอดคล้องกับการพัฒนาตลาดเงิน

6) พัฒนารัฐวิสาหกิจให้สามารถเป็นกลไกสนับสนุนการขับเคลื่อนยุทธศาสตร์การ พัฒนาและการลงทุนของประเทศได้อย่างมีประสิทธิภาพ สร้างฐานรายได้และมูลค่าให้แก่ทรัพย์สินของรัฐ มีการบริหารงานอย่างมืออาชีพ ตลอดจนกำกับดูแลการบริหารจัดการรัฐวิสาหกิจภายใต้หลักธรรมาภิบาล ทั้งการจัดทำและแยกบัญชีเชิงสังคม ความโปร่งใส และการวัดประสิทธิภาพของการดำเนินงานในมาตรฐาน ไม่น้อยกว่าเกณฑ์ของตลาดหลักทรัพย์แห่งประเทศไทย รวมทั้งเร่งฟื้นฟูรัฐวิสาหกิจที่มีปัญหาฐานะการเงิน

## 2.2.2 นโยบายปรับโครงสร้างเศรษฐกิจ

### 1) ภาคเกษตร

1.1) เร่งปรับโครงสร้างการผลิตทางการเกษตรให้สอดคล้องกับโอกาสทางการ ตลาดและการเปลี่ยนแปลงรสนิยมของผู้บริโภค ทั้งที่เป็นตลาดเดิมและตลาดใหม่ โดยกำหนดยุทธศาสตร์ให้ ประเทศไทย เป็นศูนย์กลางการผลิตอาหารของโลก เน้นการเพิ่มประสิทธิภาพการผลิตของการทำประมง ปศุสัตว์ และพืชเศรษฐกิจหลักของประเทศให้ครบวงจร รวมทั้งสนับสนุนการผลิตพืชพลังงาน เช่น ปาล์ม น้ำมัน อ้อย มันสำปะหลัง เพื่อสนับสนุนนโยบายพลังงานทดแทน และสนับสนุนการผลิตสินค้าใหม่ที่มี โอกาสทางการตลาด เช่น พืชเส้นใย และสมุนไพร เป็นต้น

1.2) ส่งเสริมการเพิ่มมูลค่าให้แก่สินค้าเกษตร โดยการแปรรูปที่ได้คุณภาพและ มาตรฐานสากลเพื่อเชื่อมโยงสู่อุตสาหกรรมเกษตร โดยการส่งเสริมการวิจัยและพัฒนาด้านมาตรฐาน การผลิตสินค้าเกษตรและอาหาร ความปลอดภัยอาหารตามมาตรฐานสากล รวมทั้งให้มีระบบป้องกันและ ควบคุมการระบาดของโรค ตลอดจนสนับสนุนการแปรรูปสินค้าเกษตรในชุมชน

1.3) เร่งรัดการเจรจาข้อตกลงต่าง ๆ ที่เกี่ยวข้องกับมาตรฐานสินค้าเกษตรและ อาหาร เพื่อป้องกันมาตรการกีดกันทางการค้าที่ไม่ใช่ภาษี และพัฒนาโครงข่ายระบบการขนส่งสินค้าเกษตร ทั้งในพื้นที่ชนบทและเมือง เพื่อขยายตลาดของสินค้าเกษตรและอาหารสู่ตลาดโลก

1.4) ส่งเสริมการทำเกษตรตามแนวทฤษฎีใหม่ในระดับชุมชนตามแนว พระราชดำริ เพื่อให้ครัวเรือนเกษตรกรมีความมั่นคงทางด้านอาหาร ส่งเสริมการขยายกระบวนการเรียนรู้ ระบบเกษตรอินทรีย์ เกษตรผสมผสาน วนเกษตร โครงการอาหารกลางวัน และธนาคารโค กระบือตามแนว พระราชดำริ โดยเกษตรกรและชุมชนเป็นผู้กำหนดทิศทางและแนวทางด้วยตนเอง

1.5) ส่งเสริมและสนับสนุนสถาบันเกษตรกรทั้งในด้านการรวมกลุ่มสหกรณ์ วิสาหกิจชุมชน ตลอดจนสภาเกษตรกร เพื่อให้เกษตรกรมีส่วนร่วมในการวางแผนการพัฒนาการเกษตรและ พัฒนาความสามารถในการแข่งขันด้วยตนเอง

### 2) ภาคอุตสาหกรรม

2.1) พัฒนาประสิทธิภาพและผลิตภาพของภาคอุตสาหกรรม รวมทั้งสร้าง มูลค่าให้กับสินค้าอุตสาหกรรม ด้วยการยกระดับความสามารถ ทักษะแรงงาน การบริหารจัดการของ ผู้ประกอบการ และมาตรฐานผลิตภัณฑ์ ปรับปรุงประสิทธิภาพเครื่องจักร ระบบบริหารจัดการขนส่งสินค้า และบริการภายในกลุ่มอุตสาหกรรม บนพื้นฐานความร่วมมือระหว่างภาครัฐ ภาคเอกชน และ สถาบันการศึกษา



2.2) พัฒนาและขับเคลื่อนอุตสาหกรรมที่ประเทศไทยมีศักยภาพสูงและมีความได้เปรียบ เช่น อาหาร เหล็ก ยานยนต์ ปีโตรเคมี พลังงาน และอิเล็กทรอนิกส์ เป็นต้น ให้เป็นฐานการผลิตในระดับภูมิภาคและระดับโลก ด้วยการส่งเสริมการลงทุนหรือให้สิทธิพิเศษกับอุตสาหกรรมที่มีศักยภาพ รวมทั้งจัดหาและพัฒนาพื้นที่และโครงสร้างพื้นฐานที่เหมาะสมเพื่อรองรับการพัฒนาอุตสาหกรรมในระยะ 20 ปีข้างหน้า โดยคำนึงถึงผลกระทบต่อสิ่งแวดล้อมและการมีส่วนร่วมของชุมชนในพื้นที่

2.3) สร้างสินค้าที่มีคุณภาพและมาตรฐานเพื่อเพิ่มมูลค่าและคุ้มครองทรัพย์สินทางปัญญาให้แก่สินค้าที่ผลิตในประเทศไทย โดยสนับสนุนการพัฒนาทักษะฝีมือผสมผสานกับการใช้เทคโนโลยีสมัยใหม่ เช่น กลุ่มสินค้าแฟชั่น อัญมณี และเครื่องประดับ และสินค้าอื่น ๆ พร้อมทั้งใช้มาตรการด้านการตลาดและสร้างตราสัญลักษณ์สินค้าของไทยให้เป็นที่นิยมทั้งในประเทศและ ต่างประเทศ

2.4) สร้างและพัฒนาผู้ประกอบการวิสาหกิจขนาดกลางและขนาดย่อม รวมทั้งวิสาหกิจชุมชนให้มีความเข้มแข็ง เพื่อเป็นฐานการผลิตของระบบเศรษฐกิจภายในประเทศ โดยส่งเสริมให้มีการรวมกลุ่มเพื่อเพิ่มมูลค่าของสินค้าและศักยภาพในการแข่งขัน ด้วยการสนับสนุนด้านองค์ความรู้และนวัตกรรม รวมถึงการสร้างธรรมาภิบาลในการประกอบการและความรับผิดชอบต่อสังคม

2.5) ส่งเสริมและขยายบทบาทศูนย์บ่มเพาะสำหรับผู้ประกอบการที่มุ่งสร้างสินค้าและบริการที่มีมูลค่าสูง โดยใช้เทคโนโลยีสมัยใหม่ที่ออกแบบให้มีความเหมาะสมตามศักยภาพในพื้นที่ต่าง ๆ พร้อมทั้งสร้างศูนย์พัฒนาและออกแบบผลิตภัณฑ์อุตสาหกรรม ตลอดจนสนับสนุนให้มีการนำองค์ความรู้และนวัตกรรมไปใช้ประโยชน์เชิงพาณิชย์

2.6) จัดตั้งกองทุนพัฒนาความสามารถในการแข่งขันและการลงทุนเพื่อกระตุ้นอุตสาหกรรมให้มีการปรับตัว และสนับสนุนการลงทุนของอุตสาหกรรมที่ใช้เทคโนโลยีสูงและใช้พลังงานน้อย รวมทั้งขยายบทบาทของกองทุนที่มีอยู่ในปัจจุบันให้สามารถสนับสนุนการปรับโครงสร้างของภาคอุตสาหกรรมได้อย่างมีประสิทธิภาพ

### 3) ภาคการท่องเที่ยวและบริการ

3.1) เร่งสร้างรายได้จากการท่องเที่ยว โดยฟื้นฟู พัฒนาคุณภาพและมาตรฐานการท่องเที่ยวให้ยั่งยืน และสร้างแหล่งท่องเที่ยวใหม่ในเชิงกลุ่มพื้นที่ที่มีศักยภาพ สามารถเชื่อมโยงธรรมชาติ ศิลปวัฒนธรรม และวิถีชีวิตของชุมชน รวมถึงการเชื่อมโยงกับประเทศเพื่อนบ้าน ควบคู่กับการส่งเสริมตลาดนักท่องเที่ยวคุณภาพ เช่น กลุ่มผู้สูงอายุ กลุ่มดูแลรักษาสุขภาพ กลุ่มประชุมและแสดงสินค้า และกลุ่มที่มีความสนใจด้านระบบนิเวศ วัฒนธรรมท้องถิ่น แหล่งประวัติศาสตร์และโบราณสถาน เป็นต้น และดูแลให้นักท่องเที่ยวปลอดภัยจากอาชญากรรม การฉ้อฉล และอุบัติเหตุ ที่เกิดจากความบกพร่องของผู้ประกอบการ

3.2) พัฒนาธุรกิจบริการที่มีศักยภาพ เพื่อสร้างโอกาสการขยายฐานการผลิตและการตลาดในระดับภูมิภาค เช่น ธุรกิจบริการสุขภาพ ธุรกิจ การประชุมและแสดงสินค้า การศึกษานานาชาติ การก่อสร้าง ธุรกิจภาพยนตร์ และธุรกิจที่เกี่ยวข้องกับกีฬาและนันทนาการ เป็นต้น โดยให้ความสำคัญกับการพัฒนาความเข้มแข็งของผู้ประกอบการ การเสริมสร้างบรรยากาศการลงทุน มาตรฐานธุรกิจและการพัฒนาบุคลากรให้พร้อมรับการขยายตัวของธุรกิจ และการส่งเสริมด้านการตลาด

3.3) ส่งเสริมและพัฒนาความร่วมมือของกลุ่มอุตสาหกรรมการค้าและบริการที่เน้นความสำคัญของศักยภาพพื้นที่และเอกลักษณ์ทางด้านวัฒนธรรม รวมทั้งความสามารถทางด้านบุคลากร เพื่อสร้างมูลค่าทางเศรษฐกิจ เช่น ธุรกิจบริการด้านสุขภาพและการแพทย์ที่เชื่อมโยงกับการวิจัยและพัฒนาอุตสาหกรรมยาและเวชภัณฑ์

#### 4) การตลาด การค้า และการลงทุน

4.1) ส่งเสริมนโยบายการแข่งขันอย่างเสรีและเป็นธรรม ป้องกันการผูกขาด ตัดตอน และคุ้มครองผู้บริโภคอย่างมีประสิทธิภาพ รวมทั้งสร้างความมั่นใจให้กับผู้ประกอบการในด้านการคุ้มครองทรัพย์สินทางปัญญา

4.2) ดำเนินการตลาดเชิงรุกเพื่อรักษาตลาดเดิมและสร้างตลาดใหม่ เพื่อลดการพึ่งพาการส่งออกไปตลาดหลัก โดยส่งเสริมการส่งออกในตลาดใหม่ ได้แก่ จีน อินเดีย ตะวันออกกลาง แอฟริกา และยุโรปตะวันออก พร้อมทั้งรักษาส่วนแบ่งในตลาดหลักไม่ให้เกิดลดลง โดยมุ่งเน้นการส่งออกสินค้าที่มีอัตราการขยายตัวสูงในตลาดใหม่

4.3) ขยายความเชื่อมโยงทางเศรษฐกิจเพื่อผลประโยชน์ทางการค้าภายใต้กรอบความร่วมมือและข้อตกลงทางการค้าในระบบพหุภาคีและทวิภาคี เพื่อสนับสนุนการปรับโครงสร้างทางเศรษฐกิจ รวมทั้งการปรับปรุงสิ่งอำนวยความสะดวกเพื่อการขยายตลาดการค้าระหว่างประเทศและการค้าชายแดน

4.4) ทบทวนการจัดตั้งสำนักงานพาณิชย์ในต่างประเทศและปรับปรุงกลไกการบริหารจัดการด้านการค้าของประเทศให้เป็นไปอย่างบูรณาการ โดยเชื่อมโยงกลไกในระดับนโยบายและหน่วยงานปฏิบัติที่มีภารกิจเกี่ยวข้อง เพื่ออำนวยความสะดวกและลดขั้นตอนให้แก่ธุรกิจภาคเอกชนให้สอดคล้องกับสถานการณ์ของตลาดโลกที่เปลี่ยนแปลงไป

4.5) สนับสนุนการลงทุนในต่างประเทศในสาขาที่ผู้ประกอบการไทยมีศักยภาพ ทั้งในการลงทุนตั้งโรงงานผลิตสินค้า การทำสัญญาสินค้าเกษตรตามข้อตกลง การเปิดสาขา การหาตัวแทน และหุ้นส่วนในต่างประเทศเพื่อสร้างเครือข่ายธุรกิจไทยในต่างประเทศ

4.6) ปรับปรุงแก้ไขกฎหมายและกฎระเบียบที่เป็นอุปสรรคต่อการค้าการลงทุน เพื่อสร้างบรรยากาศการลงทุนที่ดีและสร้างความเชื่อมั่นให้กับนักลงทุนทั้งในประเทศและจากต่างประเทศ

### 2.2.3 นโยบายโครงสร้างพื้นฐาน และระบบบริหารจัดการขนส่งมวลชน สินค้าและบริการ

1) พัฒนาบริการโครงสร้างพื้นฐานให้กระจายไปสู่ภูมิภาคอย่างทั่วถึงและเพียงพอ โดยเฉพาะการจัดให้มีสาธารณูปโภคขั้นพื้นฐานอันจำเป็นต่อการดำรงชีวิตของประชาชน ทั้งนี้เพื่อการอุปโภคบริโภค บริการสื่อสารโทรคมนาคม และที่อยู่อาศัย เพื่อยกระดับคุณภาพชีวิตของประชาชน

2) พัฒนาระบบคมนาคมขนส่งและเชื่อมโยงโครงข่ายการบริหารจัดการขนส่งมวลชน สินค้าและบริการ ทั้งพื้นที่ชนบท เมือง และระหว่างประเทศ โดยให้ความสำคัญแก่การพัฒนาโครงสร้างพื้นฐานและบริการขนส่งระบบรางให้เชื่อมโยงการขนส่งต่อเนื่องหลายรูปแบบ เพื่อลดต้นทุนสินค้าและบริการเพื่อการส่งออก

3) พัฒนาการขนส่งทางน้ำและกิจการพาณิชย์นาวี ทั้งภายในและระหว่างประเทศ ตลอดจนพัฒนาท่าเรือน้ำลึกบริเวณพื้นที่ภาคใต้ พัฒนาท่าเรือชุมชน และกองเรือไทย เพื่อเพิ่มประสิทธิภาพและลดการใช้พลังงานในภาคขนส่ง เชื่อมโยงประตูการค้าใหม่และสนับสนุนการท่องเที่ยว

4) พัฒนาท่าอากาศยานสุวรรณภูมิ ท่าอากาศยานภูมิภาค และอุตสาหกรรมการบินของไทย เพื่อให้ประเทศไทยเป็นศูนย์กลางการบิน การท่องเที่ยว และการขนส่งสินค้าทางอากาศชั้นนำของเอเชียและโลก

### 2.2.4 นโยบายพลังงาน

1) สร้างความมั่นคงทางด้านพลังงาน ด้วยการจัดหาพลังงานให้เพียงพอต่อการพัฒนาประเทศเพื่อความอยู่ดีกินดีของประชาชน โดยเร่งรัดให้มีการลงทุนสำรวจและพัฒนาพลังงานทั้งจากในประเทศเขตพื้นที่พัฒนาร่วม และจากประเทศเพื่อนบ้านให้เพิ่มมากขึ้น รวมทั้งส่งเสริมความร่วมมือด้านพลังงานกับต่างประเทศ

2) ส่งเสริมให้มีการกำกับดูแลกิจการพลังงานให้มีราคาพลังงานที่เหมาะสมเป็นธรรม และก่อให้เกิดการแข่งขันลงทุนในธุรกิจพลังงานโดยมีมาตรฐาน คุณภาพการให้บริการและความปลอดภัยที่ดี

3) พัฒนาและวิจัยพลังงานทดแทนทุกรูปแบบเพื่อเป็นทางเลือกแก่ประชาชนตามหลักปรัชญาของเศรษฐกิจพอเพียงและการพัฒนาอย่างยั่งยืน รวมทั้งศึกษาเพื่อเตรียมความพร้อมในการตัดสินใจพัฒนาพลังงานทางเลือกอื่น ๆ ที่ใช้เทคโนโลยีขั้นสูงและพลังงานที่สอดคล้องกับท้องถิ่น

4) ส่งเสริมการอนุรักษ์และประหยัดพลังงานอย่างจริงจังและต่อเนื่อง รวมทั้งสนับสนุนการใช้พลังงานอย่างมีประสิทธิภาพทั้งในภาคการผลิต ภาคบริการ และภาคประชาชน โดยมีมาตรการจูงใจที่เหมาะสม

5) ส่งเสริมการพัฒนา ผลิต และใช้พลังงานควบคู่ไปกับการดูแลรักษาสิ่งแวดล้อม ส่งเสริมกลไกการพัฒนาพลังงานที่สะอาด รวมทั้งให้ความสำคัญกับการจัดการก๊าซเรือนกระจกเพื่อช่วยบรรเทาสภาวะโลกร้อน

### 2.2.5 นโยบายเทคโนโลยีสารสนเทศ

1) พัฒนาโครงสร้างพื้นฐานด้านเทคโนโลยีสารสนเทศ เช่น โครงข่ายสื่อสารความเร็วสูงให้ทั่วถึง เพียงพอ ในราคาที่เหมาะสม เป็นธรรม และแข่งขันได้ เพื่อเป็นโครงข่ายหลักสนับสนุนการพัฒนาประเทศไทยไปสู่สังคมแห่งภูมิปัญญา ช่วยลดความเหลื่อมล้ำระหว่างเขตเมืองและชนบท และเพิ่มศักยภาพในการแข่งขันของประเทศ

2) พัฒนาอุตสาหกรรมซอฟต์แวร์ ฮาร์ดแวร์ และอุตสาหกรรมที่เกี่ยวข้องด้านบริการความรู้ผ่านสื่ออิเล็กทรอนิกส์ และจัดให้มีกลไกสนับสนุนแหล่งทุนสำหรับผู้ประกอบการธุรกิจเทคโนโลยีสารสนเทศขนาดกลางและขนาดย่อม รวมทั้งพัฒนาบุคลากรให้มีศักยภาพได้มาตรฐานและสอดคล้องกับความต้องการของตลาด เพื่อผลักดันให้ประเทศไทยเป็นศูนย์กลางด้านเทคโนโลยี สารสนเทศและการสื่อสารในภูมิภาค

3) สนับสนุนการนำเทคโนโลยีสารสนเทศมาใช้ในการพัฒนาระบบบริหารจัดการและบริการภาครัฐด้วยระบบอิเล็กทรอนิกส์ การเชื่อมโยงข้อมูล การบริหารจัดการขนส่งสินค้าและบริการ การเตือนภัยและความมั่นคงของรัฐ บริการการศึกษาและสาธารณสุข ตลอดจนการพัฒนาระบบภูมิสารสนเทศและเทคโนโลยีอวกาศ เพื่อยกระดับคุณภาพชีวิตและเพิ่มศักยภาพในการแข่งขันของประเทศ

### 2.3 นโยบายที่ดิน ทรัพยากรธรรมชาติ และสิ่งแวดล้อม

รัฐบาลให้ความสำคัญแก่บทบาทของทรัพยากรธรรมชาติและสิ่งแวดล้อมในการสร้างความสุขของประชาชนและสร้างความสามารถในการแข่งขันของประเทศ โดยให้ความสำคัญแก่การบริหารจัดการอย่างบูรณาการระหว่างมิติของเศรษฐกิจ สังคม ทรัพยากรธรรมชาติและสิ่งแวดล้อม และเพิ่มการมีบทบาทร่วมของประชาชนและชุมชน โดยจะดำเนินการ ดังนี้

2.3.1 อนุรักษ์ พัฒนา และใช้ประโยชน์จากความหลากหลายทางชีวภาพอย่างยั่งยืนให้เกิดมูลค่าทางเศรษฐกิจ โดยให้ความสำคัญแก่การใช้ภูมิปัญญาและวัฒนธรรมท้องถิ่น ตลอดจนความปลอดภัยทางชีวภาพ เพื่อสร้างความมั่นคงด้านอาหารและสุขภาพ และสร้างมูลค่าเพิ่มสู่เศรษฐกิจระดับประเทศและสากลในระยะต่อไป

2.3.2 เร่งรัดการบริหารจัดการทรัพยากรธรรมชาติและสิ่งแวดล้อมภายใต้การมีส่วนร่วมของประชาชน ชุมชนท้องถิ่น องค์กรปกครองส่วนท้องถิ่น และภาคเอกชน ให้มีความสมดุลของการใช้ประโยชน์ การถือครอง และการอนุรักษ์ฐานทรัพยากร ที่ดิน ป่าไม้ สัตว์ป่า ทรัพยากรน้ำ ทรัพยากรทางทะเลและชายฝั่ง และทรัพยากรธรณี โดยการใช้ระบบภูมิสารสนเทศ ควบคู่กับการปรับปรุงและบังคับใช้กฎหมายตลอดจนกฎระเบียบที่เกี่ยวข้องอย่างเคร่งครัด โดยเร่งรัดปราบปรามการทำลายป่า สัตว์ป่า และทรัพยากรธรรมชาติอย่างจริงจัง รวมทั้งการมีส่วนร่วมของผู้เกี่ยวข้องให้เกิดประโยชน์สูงสุด และมีการใช้ทรัพยากรธรรมชาติเพื่อการพัฒนาประเทศและคุณภาพชีวิตอย่างยั่งยืน

2.3.3 อนุรักษ์ทรัพยากรดินและป่าไม้ โดยการยุติการเผาไร่และทำลายหน้าดิน การลดการใช้สารเคมีเพื่อการเกษตร รวมทั้งการฟื้นฟูดินและป้องกันการชะล้างทำลายดิน โดยการปลูกหญ้าแฝกตามแนวพระราชดำริ รวมทั้งมีการกระจายและจัดการกรรมสิทธิ์ที่ดินอย่างเป็นธรรม อนุรักษ์และป้องกันรักษาป่าที่สมบูรณ์ สนับสนุนให้มีการปลูกและฟื้นฟูป่าตามแนวพระราชดำริ สนับสนุนการจัดการป่าชุมชน และส่งเสริมการปลูกไม้เศรษฐกิจในพื้นที่ที่เหมาะสมตามหลักวิชาการ และการสนับสนุนบทบาทของชุมชนในการบริหารจัดการน้ำ เช่น การทำฝายต้นน้ำลำธารหรือฝายชะลอน้ำตามแนวพระราชดำริ

2.3.4 จัดให้มีมาตรการป้องกันและพัฒนาระบบข้อมูลและเตือนภัยจากภัยพิบัติทางธรรมชาติ เช่น อุทกภัย ภัยแล้ง ธรณีพิบัติ และการเปลี่ยนแปลงของสภาพภูมิอากาศ และดำเนินมาตรการลดผลกระทบและความเดือดร้อนของประชาชนจากภัยพิบัติทางธรรมชาติ

2.3.5 เร่งรัดการควบคุมมลพิษทางอากาศ ชยะ น้ำเสีย กลิ่น และเสียง ที่เกิดจากการผลิตและบริโภค โดยเฉพาะเร่งรัดการสร้างระบบบำบัดน้ำเสียที่เกิดขึ้นจากสังคมเมืองและการผลิตในภาคเกษตรและอุตสาหกรรม การจัดทำระบบกำจัดขยะโดยวิธีที่เป็นมิตรต่อสิ่งแวดล้อม และเพิ่มขีดความสามารถขององค์กรปกครองส่วนท้องถิ่นในการกำจัดขยะและบำบัดน้ำเสีย

2.3.6 ส่งเสริมให้ภาครัฐและภาคเอกชนวิจัยและพัฒนาเทคโนโลยีที่เหมาะสมเพื่อการอนุรักษ์พลังงาน การจัดการด้านสิ่งแวดล้อม การผลิตวัสดุที่สามารถย่อยสลายได้ การหมุนเวียนการใช้วัตถุดิบและเทคโนโลยีที่สะอาด และการใช้หลักผู้ก่อมลพิษเป็นผู้รับภาระค่าใช้จ่ายเพื่อกระตุ้นให้เกิดการลดการก่อมลพิษและลดภาระของสังคมตามธรรมาภิบาลสิ่งแวดล้อม

2.3.7 ส่งเสริมการสร้างความตระหนักทางด้านสิ่งแวดล้อม รวมทั้งการดำเนินกิจกรรมและการปรับปรุงพฤติกรรมการผลิตและการบริโภค เพื่อบรรเทาผลจากการเปลี่ยนแปลงของสภาพภูมิอากาศ ตลอดจนสนับสนุนการดำเนินการตามพันธกรณีระหว่างประเทศที่จะนำมาสู่การเพิ่มประสิทธิภาพในการจัดการทรัพยากรธรรมชาติและสิ่งแวดล้อม

## 2.4 นโยบายวิทยาศาสตร์ เทคโนโลยี และนวัตกรรม

รัฐบาลตระหนักถึงความสำคัญของการวิจัยและพัฒนาด้านวิทยาศาสตร์ เทคโนโลยี และนวัตกรรม ในฐานะที่เป็นปัจจัยสำคัญในการเพิ่มความสามารถในการแข่งขันทางเศรษฐกิจ และการยกระดับคุณภาพชีวิต โดยรัฐบาลจะดำเนินการ ดังนี้

2.4.1 ส่งเสริมการนำงานวิจัยทางวิทยาศาสตร์และเทคโนโลยีมาใช้ในการพัฒนาประเทศ ควบคู่กับการพัฒนาระบบวิจัยและพัฒนาเชิงนวัตกรรมที่มีอยู่ให้สนองความต้องการของภาคการผลิตและบริการ โดยให้ความสำคัญแก่การเชื่อมโยงระหว่างภาคเอกชน สถาบันวิจัย และมหาวิทยาลัย ตลอดจนพัฒนาเครือข่ายวิสาหกิจ ซึ่งจะนำไปสู่การวิจัยและพัฒนาต่อยอดและมีการใช้ประโยชน์ องค์ความรู้และเทคโนโลยีในเชิงพาณิชย์

2.4.2 สร้างเสริมความรู้ความคิดของประชาชนทางด้านวิทยาศาสตร์ พร้อมทั้งเร่งผลิตและพัฒนาบุคลากรด้านวิทยาศาสตร์และเทคโนโลยีที่มีคุณภาพและคุณธรรมให้สอดคล้องกับการเจริญเติบโตของภาคการผลิตและบริการ ตลอดจนพัฒนาเส้นทางอาชีพเพื่อรักษาบุคลากรด้านวิทยาศาสตร์และเทคโนโลยีไว้ในระบบ รวมทั้งจัดให้มีสิ่งอำนวยความสะดวกที่สามารถดึงดูดบุคลากรที่มีความรู้ชั้นสูงจากต่างประเทศเพื่อให้เกิดการถ่ายทอดองค์ความรู้แก่บุคลากรไทย

2.4.3 พัฒนาโครงสร้างพื้นฐานด้านวิทยาศาสตร์ เทคโนโลยี และนวัตกรรมให้มีคุณภาพและปริมาณที่เพียงพอกับความต้องการ และสนับสนุนการสร้างทรัพย์สินทางปัญญาของคนไทย เพื่อป้องกันมิให้ไทยถูกเอาเปรียบทางเทคโนโลยีจากต่างประเทศ โดยพัฒนาระบบการจัดการทรัพย์สินทางปัญญาให้มีประสิทธิภาพ พัฒนาระบบรับรองมาตรฐานให้ทันสมัย รวมทั้งพัฒนาศูนย์บ่มเพาะธุรกิจที่ใช้เทคโนโลยีอุทยานวิทยาศาสตร์ และศูนย์แห่งความเป็นเลิศในสาขาเทคโนโลยีที่สำคัญ

2.4.4 ปรับปรุงระบบการวิจัยของประเทศให้สอดคล้องกับการปรับโครงสร้างเศรษฐกิจ โดยพัฒนามาตรการจูงใจ และกฎหมายให้เอื้อต่อการลงทุนวิจัยและพัฒนาของภาคธุรกิจเอกชน และส่งเสริมการลงทุนจัดหาเทคโนโลยีที่เหมาะสมและมีความสำคัญเชิงยุทธศาสตร์จากต่างประเทศมาใช้ประโยชน์

## 2.5 นโยบายการต่างประเทศและเศรษฐกิจระหว่างประเทศ

รัฐบาลจะดำเนินนโยบายต่างประเทศเพื่อตอบสนองผลประโยชน์สูงสุดของประเทศและประชาชน โดยจะดำเนินบทบาทเชิงรุกในการส่งเสริมความร่วมมือและขยายความสัมพันธ์อันดีกับนานาประเทศ ทั้งด้านการเมือง ความมั่นคง เศรษฐกิจ สังคม และวัฒนธรรม และยึดมั่นในพันธกรณี ที่มีอยู่ กับต่างประเทศตามสนธิสัญญาและความตกลงต่าง ๆ ที่ประเทศไทยเป็นภาคี และเคารพกฎหมายระหว่างประเทศ รวมทั้งกฎบัตรสหประชาชาติและปฏิญญาสากลว่าด้วยสิทธิมนุษยชน พร้อมกับการสร้างภูมิคุ้มกันและพัฒนาเศรษฐกิจไทยทุกสาขาให้ได้รับประโยชน์จากความสัมพันธ์ทางเศรษฐกิจระหว่างประเทศ และสานต่อนโยบายทีมประเทศไทย (Team Thailand) เพื่อให้การดำเนินงานด้าน ต่างประเทศมีประสิทธิภาพ ประสิทธิผล และมีเอกภาพ โดยจะดำเนินการ ดังนี้

2.5.1 ส่งเสริมและพัฒนาความสัมพันธ์กับประเทศเพื่อนบ้าน โดยส่งเสริมความร่วมมือทั้งภาครัฐ เอกชน ประชาชน และสื่อมวลชน เพื่อเสริมสร้างความเข้าใจอันดีและความใกล้ชิดระหว่างกัน อันจะนำไปสู่การขยายความร่วมมือทางเศรษฐกิจ การค้า การลงทุน การส่งเสริมการท่องเที่ยว การขยายการคมนาคมขนส่ง และความร่วมมือด้านอื่น ๆ ภายใต้กรอบความร่วมมืออนุภูมิภาค เช่น ยุทธศาสตร์ความร่วมมือทางเศรษฐกิจอิรวดี-เจ้าพระยา-แม่โขง (ACMECS) แผนงานความร่วมมือทางเศรษฐกิจในอนุภูมิภาค ลุ่มแม่น้ำโขง (GMS) แผนงานความร่วมมือทางเศรษฐกิจอินโดนีเซีย-มาเลเซีย-ไทย (IMT-GT) และความริเริ่มแห่งอ่าวเบงกอลสำหรับความร่วมมือหลากหลายสาขาทางวิชาการและเศรษฐกิจ (BIMSTEC) เป็นต้น



2.5.2 ส่งเสริมความร่วมมือกับประเทศในเอเชีย กรอบความร่วมมือเอเชีย และเพิ่มบทบาทในการสร้างความแข็งแกร่งของอาเซียนเพื่อให้บรรลุเป้าหมายในการจัดตั้งประชาคมอาเซียน และผลักดันบทบาทอาเซียนในเวทีระหว่างประเทศในวาระที่ไทยเป็นประธานอาเซียน

2.5.3 มีบทบาทที่สร้างสรรค์ในองค์กรระหว่างประเทศ โดยเฉพาะเวทีสหประชาชาติและองค์กรระดับภูมิภาคต่างๆ เพื่อรักษาสันติภาพ ความมั่นคง ส่งเสริมกระบวนการประชาธิปไตยสิทธิมนุษยชน มนุษยธรรม ตลอดจนร่วมมือในการแก้ไขประเด็นปัญหาข้ามชาติทุกด้านที่ส่งผลกระทบต่อความมั่นคงของมนุษย์

2.5.4 กระชับความร่วมมือและความเป็นหุ้นส่วนทางยุทธศาสตร์กับประเทศและกลุ่มประเทศที่มีบทบาทสำคัญของโลก จัดทำข้อตกลงการค้าเสรีในกรอบพหุภาคีและกับประเทศต่าง ๆ เพื่อประโยชน์สูงสุดของประเทศโดยรวม สร้างกลไกเพื่อช่วยเหลือผู้ประกอบการให้สามารถปรับตัวรับผลกระทบและส่งเสริมการใช้ประโยชน์จากความตกลงการค้าเสรี

2.5.5 ดำเนินงานเชิงรุกทางการทูตเพื่อประชาชน วัฒนธรรม และการศึกษา ตลอดจนการแลกเปลี่ยนในระดับประชาชนกับนานาประเทศ พร้อมทั้งส่งเสริมความร่วมมือทางวิชาการกับประเทศกำลังพัฒนา และสานต่อความร่วมมืออย่างใกล้ชิดเพื่อความเข้าใจอันดีกับองค์กรทางศาสนาอื่น ๆ

2.5.6 คุ้มครองผลประโยชน์ของคนไทย ดูแลคนไทยและแรงงานไทยในต่างประเทศ โดยเฉพาะคนไทยที่ประกอบอาชีพและมีถิ่นฐานในต่างประเทศ ส่งเสริมบทบาทของชุมชนชาวไทย ในการรักษาเอกลักษณ์และความเป็นไทย

## 2.6 นโยบายความมั่นคงของรัฐ

รัฐบาลจะรักษาความมั่นคงของประเทศ สถาบันพระมหากษัตริย์ และระบอบประชาธิปไตยอันมีพระมหากษัตริย์ทรงเป็นประมุข และสร้างความสมานฉันท์ของคนในชาติ เตรียมความพร้อมในการเผชิญภัยคุกคามทุกรูปแบบ ทั้งภัยธรรมชาติและความขัดแย้งที่อาจส่งผลกระทบต่อประเทศไทย แก้ไขความขัดแย้งในพื้นที่สามจังหวัดภาคใต้และสร้างการอยู่ร่วมกันอย่างสงบสุขสามัคคี สร้างความปลอดภัยในชีวิตและทรัพย์สินแก่ประชาชนในทุกพื้นที่ของประเทศ และต่อต้านภัยสังคมในทุกรูปแบบ โดยจะดำเนินการ ดังนี้

2.6.1 เติบโตและพิทักษ์รักษาไว้ซึ่งสถาบันพระมหากษัตริย์ ดำรงรักษาไว้ซึ่ง พระบรมเดชานุภาพแห่งพระมหากษัตริย์มิให้ผู้ใดล่วงละเมิดได้ รวมทั้งเสริมสร้างจิตสำนึกประชาชนในชาติ ให้มีความจงรักภักดีต่อสถาบันพระมหากษัตริย์ ตลอดจนสร้างบรรยากาศให้เกิดความรัก ความสามัคคี และการอยู่ร่วมกันอย่างสันติสุขของคนในชาติ

2.6.2 เสริมสร้างระบบป้องกันประเทศให้มีความมั่นคง มีศักยภาพในการรักษาเอกราช อธิปไตย บูรณภาพแห่งเขตอำนาจรัฐ และผลประโยชน์ของชาติ โดยมุ่งพัฒนาความทันสมัยของอาวุธ ยุทโธปกรณ์ และเตรียมความพร้อมของกำลังพลในกองทัพ ตลอดจนการฝึกกำลังประชาชนให้มีส่วนร่วมในการรักษาความมั่นคงของประเทศ พร้อมทั้งให้การสนับสนุนภารกิจในการพัฒนาประเทศและการรักษาสันติภาพภายใต้กรอบกติกาของสหประชาชาติ

2.6.3 เร่งพัฒนาระบบการจัดการเพื่อแก้ไขปัญหาผู้หลบหนีเข้าเมือง แรงงานต่างด้าว ผิดกฎหมาย และบุคคลที่ยังไม่มีสถานะที่ชัดเจน เน้นการบังคับใช้กฎหมายอย่างเข้มงวดกับขบวนการลักลอบเข้าเมืองที่ผู้มีอิทธิพลให้การสนับสนุน เพื่อลดขนาดและผลกระทบของปัญหาความมั่นคงระยะยาว ให้เหลือน้อยที่สุด ควบคู่ไปกับการจัดการแก้ไขปัญหาสถานะและสิทธิของบุคคลที่ไม่มีสถานภาพที่ชัดเจน ภายใต้ความสมดุลระหว่างการรักษาความมั่นคงของชาติกับการดูแลสิทธิขั้นพื้นฐาน

2.6.4 พัฒนาและเสริมสร้างเครือข่ายความร่วมมือระหว่างประเทศเพื่อการป้องกันและแก้ไขปัญหาการก่อการร้ายและอาชญากรรมข้ามชาติ รวมทั้งมุ่งพัฒนาระบบบริหารจัดการพื้นที่ชายแดนให้เกิดประโยชน์ทางเศรษฐกิจ ควบคู่กับการรักษาความมั่นคง ตลอดจนการดำเนินการอย่างจริงจังเพื่อการรักษาผลประโยชน์ของชาติทางทะเล และเร่งจัดเงื่อนไขความไม่เข้าใจกับประเทศเพื่อนบ้าน เพื่อเสริมสร้างความสัมพันธ์และพัฒนาความร่วมมือระหว่างกันทั้งด้านเศรษฐกิจและด้านความมั่นคง

2.6.5 ปฏิรูประบบข่าวกรองให้เกิดประโยชน์ต่อการรักษาความมั่นคงและการเสริมสร้างผลประโยชน์ของชาติ โดยจัดระบบบูรณาการความร่วมมือระหว่างหน่วยงานพลเรือน ตำรวจ ทหาร และให้ความสำคัญแก่ข้อมูลเชิงลึกด้านเศรษฐกิจ สังคม และความมั่นคงที่เป็นประโยชน์ต่อการป้องกันและแก้ไขปัญหาของชาติได้อย่างแท้จริง

2.6.6 พัฒนาระบบการเตรียมพร้อมแห่งชาติ โดยเน้นการบริหารวิกฤติการณ์ทั้งที่เกิดจากภัยธรรมชาติและภัยที่มนุษย์สร้างขึ้น โดยมุ่งระดมสรรพกำลังจากทุกภาคส่วนให้สามารถดำเนินงานร่วมกันอย่างมีประสิทธิภาพ เพื่อป้องกัน แก้ไข บรรเทา และฟื้นฟูความเสียหายของชาติที่เกิดจากภัยต่าง ๆ

## 2.7 นโยบายการบริหารจัดการที่ดี

รัฐบาลจะพัฒนาและปรับปรุงระบบการบริหารงานภาครัฐเพื่อให้ส่วนราชการมีความพร้อมและกำลังคนที่มีขีดความสามารถในการปฏิบัติงาน เพื่อตอบสนองความต้องการของประชาชนอย่างมีประสิทธิภาพ เกิดประสิทธิผล มีความคุ้มค่า และเกิดความเป็นธรรมในการให้บริการสาธารณะ และจะปรับปรุงกฎหมายและการยุติธรรม สนับสนุนการพัฒนาการเมือง และการมีส่วนร่วมของประชาชน ในการดำเนินนโยบายสาธารณะ เพื่อให้เกิดการบริหารราชการแผ่นดินที่ดี โดยจะดำเนินการดังต่อไปนี้

### 2.7.1 ประสิทธิภาพการบริหารราชการแผ่นดิน

- 1) ปรับปรุงการให้บริการประชาชน ด้วยการสร้างนวัตกรรมและนำเทคโนโลยีใหม่ ๆ มาใช้ในการให้บริการรูปแบบต่าง ๆ เพื่อลดภาระและอำนวยความสะดวกแก่ประชาชน
- 2) พัฒนาระบบและกำหนดมาตรการเพื่อดึงดูดผู้มีความรู้ความสามารถเข้ามารับราชการ ด้วยการปรับปรุงระบบค่าตอบแทนและสิ่งจูงใจให้เทียบเคียงหรือแข่งขันได้ในตลาดแรงงาน เพื่อให้ระบบราชการเป็นนายจ้างอันเป็นที่หมายปองของผู้สมัครงาน รวมทั้งสนับสนุนให้มีการเคลื่อนย้ายถ่ายโอนกำลังคนทั้งภายในระบบราชการและระหว่างหน่วยงานภาครัฐกับภาคส่วนอื่น ๆ
- 3) พัฒนาระบบงานและสมรรถนะของข้าราชการและเจ้าหน้าที่ของรัฐทุกระดับอย่างต่อเนื่อง เพื่อให้มีขีดความสามารถในการปฏิบัติราชการและการส่งมอบบริการสาธารณะ โดยจะเน้นการพัฒนาข้าราชการในตำแหน่งที่มีความสำคัญต่อยุทธศาสตร์การพัฒนาประเทศ และสร้างผู้นำการเปลี่ยนแปลงในระบบราชการ รวมทั้งจะวางมาตรการสำหรับประเมินผลการปฏิบัติงานและจ่ายค่าตอบแทนที่เป็นธรรมตามผลงาน เพื่อให้เกิดขวัญกำลังใจและแรงจูงใจในการพัฒนาผลงาน
- 4) พัฒนาคุณภาพชีวิตของข้าราชการและเจ้าหน้าที่ของรัฐให้ดีขึ้นเพื่อให้สามารถดำรงชีพอย่างมีศักดิ์ศรี โดยการเพิ่มเงินเดือน ค่าตอบแทน และสวัสดิการให้เหมาะสมกับสภาพการทำงาน และสถานการณ์ค่าครองชีพที่เปลี่ยนแปลงไป รวมทั้งปรับปรุงสวัสดิภาพการทำงานและภาระหนี้สิน เพื่อให้ข้าราชการและเจ้าหน้าที่ของรัฐมีความสมดุลระหว่างการทำงานกับชีวิตส่วนตัว
- 5) เสริมสร้างมาตรฐานด้านคุณธรรมจริยธรรม ให้แก่ข้าราชการและเจ้าหน้าที่ของรัฐ และพัฒนาความโปร่งใสในการปฏิบัติงานของหน่วยงานภาครัฐ พร้อมทั้งป้องกันและปราบปรามการทุจริตและประพฤติมิชอบของข้าราชการและเจ้าหน้าที่ของรัฐอย่างจริงจัง เพื่อให้ภาคราชการเป็นที่เชื่อถือไว้วางใจแก่ประชาชน
- 6) ส่งเสริมการกระจายอำนาจการปกครองสู่ท้องถิ่นอย่างจริงจัง โดยสร้างดุลยภาพระหว่างการกำกับดูแลและความเป็นอิสระของท้องถิ่น โดยไม่กระทบความสามารถในการตัดสินใจ ดำเนินงานตามความต้องการของท้องถิ่น สร้างความเข้มแข็งและขีดความสามารถในการบริหารจัดการงบประมาณและบุคลากรของท้องถิ่นเพิ่มขึ้น ตลอดจนพึ่งพาตนเองด้วยฐานรายได้ที่ท้องถิ่นจัดเก็บเองได้มากขึ้น
- 7) สนับสนุนให้องค์กรปกครองส่วนท้องถิ่นมีบทบาทในการจัดบริการสาธารณะของท้องถิ่นเพิ่มขึ้น โดยคำนึงถึงความจำเป็นและความเหมาะสมตามศักยภาพของท้องถิ่น รวมทั้งความต้องการของประชาชนในพื้นที่ ตลอดจนขยายการให้บริการที่ครอบคลุมการพัฒนาคุณภาพชีวิตของประชาชน เชื่อมโยงและบูรณาการกับแผนชุมชนและแผนระดับต่าง ๆ ในพื้นที่

8) เร่งรัดดำเนินการถ่ายโอนภารกิจของราชการส่วนกลางให้องค์กรปกครองส่วนท้องถิ่น ตามกฎหมายว่าด้วยการกำหนดแผนและขั้นตอนการกระจายอำนาจให้แก่องค์กรปกครองส่วนท้องถิ่น รวมทั้งการจัดสรรรายได้ให้ท้องถิ่นแต่ละประเภทอย่างเหมาะสม

9) สนับสนุนระบบการบริหารงานจังหวัดแบบบูรณาการของผู้ว่าราชการจังหวัด ผ่านกระบวนการจัดทำแผนพัฒนาจังหวัดและกลุ่มจังหวัด และการจัดทำงบประมาณจังหวัด และกลุ่มจังหวัด เพื่อให้จังหวัดและกลุ่มจังหวัดวางยุทธศาสตร์การพัฒนาและทิศทางการพัฒนาพื้นที่ในอนาคตที่สอดคล้องกับ แผนนโยบายของรัฐบาลเพื่อการพัฒนาเศรษฐกิจและสังคม ศักยภาพของพื้นที่ และความต้องการของประชาชน

### 2.7.2 กฎหมายและการยุติธรรม

1) ดูแลให้มีการปฏิบัติและบังคับใช้กฎหมายอย่างถูกต้อง รวดเร็ว เป็นธรรม และทั่วถึง และส่งเสริมการให้ความรู้เกี่ยวกับกฎหมายที่มีผลกระทบต่อประชาชนและภาคธุรกิจ รวมตลอดถึงเพิ่มประสิทธิภาพในการคุ้มครองสิทธิและเสรีภาพของประชาชน และสนับสนุนการให้ความช่วยเหลือทางกฎหมายแก่ประชาชน

2) พัฒนากฎหมายให้ทันต่อความเปลี่ยนแปลงและความจำเป็นของสังคม รวมทั้งจัดให้มี “องค์กรเพื่อการปฏิรูปกฎหมาย” และ “องค์กรเพื่อการปฏิรูปกระบวนการยุติธรรม” ตามบทบัญญัติของรัฐธรรมนูญแห่งราชอาณาจักรไทย เพื่อปรับปรุงและพัฒนากฎหมายของประเทศและกระบวนการยุติธรรม

3) ส่งเสริมและพัฒนาระบบงานยุติธรรมทุกด้าน โดยเฉพาะอย่างยิ่งการป้องกันอาชญากรรมและสร้างความเป็นธรรมในสังคม การพัฒนากระบวนการยุติธรรมทางอาญาให้เป็นไปตามหลักนิติธรรม การใช้เครื่องมือและหลักวิชาการนิติวิทยาศาสตร์ การส่งเสริมการเข้าถึงความยุติธรรมและการมีส่วนร่วมของประชาชนในการอำนวยความสะดวกยุติธรรม เช่น การพัฒนาระบบยุติธรรมชุมชนและยุติธรรมจังหวัด การพัฒนาและจัดให้มีกระบวนการยุติธรรมทางเลือก (ซึ่งเป็นกระบวนการชะลอการลงโทษ เช่น ใช้วิธีการทำงานบำเพ็ญประโยชน์เพื่อสังคม เป็นต้น) ควบคู่กับกระบวนการยุติธรรม กระแสหลัก รวมทั้งการพัฒนากระบวนการและวิธีปฏิบัติเพื่อแก้ไขฟื้นฟูผู้กระทำผิดให้เหมาะสมต่อกลุ่มเป้าหมาย ตลอดจนการพัฒนากระบวนการข้อมูลและเทคโนโลยีสารสนเทศกระบวนการยุติธรรม

4) เสริมสร้างความเป็นธรรมในจังหวัดชายแดนภาคใต้ โดยมุ่งพัฒนากฎหมายและระบบงานยุติธรรมที่สอดคล้องกับพื้นที่ วิถีชีวิต และวัฒนธรรมท้องถิ่น บังคับใช้กฎหมายอย่างเคร่งครัด ขจัดเงื่อนไขความไม่ยุติธรรม และพัฒนาระบบการพิสูจน์การกระทำผิดที่มีความผิดที่มีประสิทธิภาพ

2.7.3 ส่งเสริมให้ประชาชนมีโอกาสได้รับรู้ข้อมูลข่าวสารจากทางราชการและสื่อสารสาธารณะอื่นได้อย่างกว้างขวาง ถูกต้อง เป็นธรรม และรวดเร็ว

## 2. ยุทธศาสตร์กลุ่มจังหวัดภาคเหนือตอนล่าง กลุ่มที่ 2 (นครสวรรค์ กำแพงเพชร พิจิตร และอุทัยธานี)

### วิสัยทัศน์

"เป็นศูนย์กลางธุรกิจข้าว สินค้าเกษตร การท่องเที่ยวธรรมชาติและวัฒนธรรมล้ำค่า"

### พันธกิจ

1. ผลิตข้าว อ้อย มันสำปะหลังที่มีคุณภาพตามมาตรฐาน
2. แปรรูปข้าว อ้อย และมันสำปะหลังเป็นผลิตภัณฑ์ต่าง ๆ ด้วยกระบวนการผลิตที่มีมาตรฐาน
3. พัฒนาการกระจายสินค้าข้าว อ้อย มันสำปะหลังและผลิตภัณฑ์ทางการเกษตรไปสู่ผู้บริโภคทั้งในประเทศและต่างประเทศอย่างมีประสิทธิภาพ
4. สร้างสรรค์การท่องเที่ยวธรรมชาติและวัฒนธรรมให้มีมาตรฐานเป็นที่ยอมรับ

### เป้าประสงค์การพัฒนา

1. มีผลผลิตข้าว อ้อย มันสำปะหลังที่มีคุณภาพได้มาตรฐาน
2. มีผลิตภัณฑ์แปรรูปข้าว อ้อย มันสำปะหลังที่หลากหลายได้มาตรฐาน
3. เป็นศูนย์กลางการค้าข้าว อ้อย มันสำปะหลัง สินค้าเกษตรและผลิตภัณฑ์แปรรูปทั้งในประเทศ และต่างประเทศ
4. การท่องเที่ยวธรรมชาติและวัฒนธรรมมีชื่อเสียงเป็นที่ยอมรับของชาวไทย และชาวต่างชาติ

### ประเด็นยุทธศาสตร์

1. พัฒนาโครงสร้างและกระบวนการผลิตข้าว อ้อย และมันสำปะหลัง
2. ส่งเสริมการแปรรูปข้าว อ้อย และมันสำปะหลังไปสู่ผลิตภัณฑ์ที่ได้มาตรฐาน
3. พัฒนาระบบการขนส่งและการกระจายสินค้า
4. ขยายช่องทางการตลาดทั้งในประเทศและต่างประเทศ
5. พัฒนาและบริหารจัดการการท่องเที่ยว

### 3. วิสัยทัศน์และยุทธศาสตร์การพัฒนาจังหวัดนครสวรรค์

#### วิสัยทัศน์ จังหวัดนครสวรรค์ (VISION)

“ศูนย์กลางการค้าข้าว และสินค้าเกษตร

เมืองแห่งการศึกษา แหล่งท่องเที่ยวเชิงวัฒนธรรมและธรรมชาติ สังคมเข้มแข็ง”

#### พันธกิจ (MISSION)

1. นำปรัชญาเศรษฐกิจพอเพียงมาเป็นแนวทางในการพัฒนาจังหวัดนครสวรรค์
2. พัฒนาโครงสร้างพื้นฐานในการประกอบอาชีพ การศึกษา และการสาธารณสุข
3. พัฒนาคุณภาพ การผลิต การตลาดข้าว อ้อย มันสำปะหลัง และสินค้าเกษตรอุตสาหกรรม และผลิตภัณฑ์ชุมชน
4. บำบัดทุกข์ บำรุงสุขประชาชนให้มีคุณภาพชีวิตที่ดี
5. บริหารจัดการการท่องเที่ยว ทรัพยากรธรรมชาติและสิ่งแวดล้อมให้สมดุลอย่างยั่งยืน
6. เพิ่มประสิทธิภาพการให้บริการประชาชน

#### เป้าประสงค์ OBJECTIVE

1. ชุมชนและประชาชนมีอาชีพและรายได้ที่เพียงพอกับการดำรงชีพ
2. มีผลผลิตข้าวและสินค้าเกษตรอุตสาหกรรมที่มีคุณภาพได้มาตรฐาน
3. ประชาชนได้รับการศึกษาที่มีคุณภาพ มีสุขภาพกายและสุขภาพจิตใจสมบูรณ์
4. ประชาชนมีคุณภาพชีวิตที่ดี มีความปลอดภัยในชีวิตและทรัพย์สิน และอยู่ร่วมกันอย่างสันติสุข
5. ประชาชนและชุมชนมีสิ่งแวดล้อมที่ดี

#### ประเด็นยุทธศาสตร์

ยุทธศาสตร์ที่ 1 การสร้างความเข้มแข็งของชุมชนตามแนวทางปรัชญาเศรษฐกิจพอเพียง  
กลยุทธ์หลัก

1. สนับสนุนให้ครอบครัวชุมชนมีการบริหารจัดการในการประกอบอาชีพตามแนวทางปรัชญาเศรษฐกิจพอเพียง
2. ส่งเสริม สนับสนุนการมีส่วนร่วมของประชาชน

## ยุทธศาสตร์ที่ 2 การพัฒนาคนให้มีคุณภาพชีวิตที่ดีมีคุณธรรม นำความรู้และเกิดความผาสุก

### กลยุทธ์หลัก

1. การส่งเสริมสนับสนุนอาชีพแก่ประชาชนและจัดสวัสดิการสังคมแก่ผู้ด้อยโอกาสคนยากจนอย่างเหมาะสมและทั่วถึง
2. การพัฒนาการเรียนรู้ ตลอดชีวิต
3. การพัฒนาสุขภาพทางกายและสุขภาพจิตให้สมบูรณ์
4. การส่งเสริมให้ประชาชนมีจริยธรรมในการดำรงชีวิต โดยมีคุณธรรมนำความรู้ ก่อให้เกิดความผาสุก และอยู่ร่วมกันในสังคมอย่างสันติสุข
5. การเสริมสร้างสังคมที่เป็นธรรมและมีหลักประกันความมั่นคงทางสังคมให้แก่ประชาชนทุกกลุ่ม

## ยุทธศาสตร์ที่ 3 การสร้างมูลค่าเพิ่มทางการเกษตร การค้าและอุตสาหกรรมเกษตรที่สมดุล

### กลยุทธ์หลัก

1. การบริหารและการพัฒนาโครงสร้างพื้นฐานทางเศรษฐกิจ
2. การส่งเสริมกลุ่มและกองทุนทางเศรษฐกิจ
3. การส่งเสริมคุณภาพผลผลิตทางการเกษตร
4. การส่งเสริมการเพิ่มมูลค่าสินค้าเกษตร
5. การส่งเสริมกลไกทางการค้าและการตลาด
6. การส่งเสริมวิสาหกิจขนาดกลางและขนาดย่อม
7. การพัฒนาระบบการขนส่งและการกระจายสินค้า
8. ส่งเสริมผลิตภัณฑ์ชุมชนและท้องถิ่น

## ยุทธศาสตร์ที่ 4 การบริหารจัดการทรัพยากรธรรมชาติสิ่งแวดล้อมให้มีประสิทธิภาพอย่างยั่งยืน

### กลยุทธ์หลัก

1. การบริหารจัดการทรัพยากรธรรมชาติและสิ่งแวดล้อมอย่างมีประสิทธิภาพ
2. การส่งเสริมให้ทุกภาคส่วนมีส่วนร่วมในการจัดการทรัพยากรธรรมชาติและสิ่งแวดล้อม
3. การส่งเสริมและพัฒนาพลังงานทดแทน

## ยุทธศาสตร์ที่ 5 การเสริมสร้างธรรมาภิบาลและการบริหารกิจการบ้านเมืองที่ดี

### กลยุทธ์หลัก

1. การเพิ่มประสิทธิภาพการปฏิบัติราชการและการให้บริการประชาชน
2. การเสริมสร้างวัฒนธรรมธรรมาภิบาลในทุกภาคส่วนและการบังคับใช้กฎหมายเพื่อความสงบเรียบร้อย
3. การพัฒนาบุคลากรภาครัฐ
4. การส่งเสริมวัฒนธรรมประชาธิปไตยและกระบวนการประชาสังคม
5. การสนับสนุนให้องค์กรปกครองท้องถิ่นมีส่วนร่วมในการผลักดันแผนพัฒนาจังหวัดให้บรรลุพันธกิจและเป้าประสงค์



## ยุทธศาสตร์ที่ 6 การส่งเสริมการท่องเที่ยวเชิงวัฒนธรรมและธรรมชาติ

### กลยุทธ์หลัก

1. การพัฒนาและยกระดับแหล่งท่องเที่ยว การบริการและความปลอดภัย
2. การพัฒนาบุคลากรทางการท่องเที่ยว
3. การส่งเสริมด้านการตลาดและการประชาสัมพันธ์ทางการท่องเที่ยว

### 4. กรอบยุทธศาสตร์การพัฒนาขององค์กรปกครองส่วนท้องถิ่นในเขตจังหวัดนครสวรรค์

- 4.1 แก้ไขปัญหาความยากจน
- 4.2 การพัฒนาคนและสังคมที่มีคุณภาพ
- 4.3 เพิ่มขีดความสามารถในการแข่งขันเชิงเศรษฐกิจ
- 4.4 บริหารจัดการทรัพยากรธรรมชาติและสิ่งแวดล้อม
- 4.5 การบริหารกิจการบ้านเมืองที่ดี
- 4.6 ส่งเสริมประชาธิปไตยและกระบวนการประชาสังคม

### 5. นโยบายของผู้บริหารท้องถิ่น

จากการแถลงนโยบายของนายกเทศมนตรีนครสวรรค์ต่อสภาเทศบาลนครสวรรค์ในการประชุมสภาเทศบาลสมัยสามัญ สมัยแรก เมื่อวันที่ 15 พฤษภาคม 2551 มีนโยบาย ดังนี้

#### ด้านการสาธารณสุข

1. ส่งเสริมและสนับสนุนให้ประชาชนมีพฤติกรรมสุขภาพ และการป้องกันควบคุมโรคที่เหมาะสม และจัดบริการด้านสุขภาพให้ครอบคลุมทั่วถึง เพื่อคุณภาพชีวิตที่ดีขึ้น
2. พัฒนาระบบเครือข่ายการสร้างเสริมสุขภาพ เพื่อความมั่นคงของชีวิต ครอบครัวและสังคม
3. สนับสนุนการเพิ่มความรู้ความเข้าใจ และปลูกฝังจิตสำนึก ให้ตระหนักถึงพิษภัยของยาเสพติด
4. เสริมสร้างและสนับสนุน ระบบคุ้มครองผู้บริโภคด้านสุขภาพ ให้มีประสิทธิภาพยิ่งขึ้น
5. สนับสนุนให้ประชาชนออกกำลังกาย และเล่นกีฬา เพื่อสร้างเสริมสุขภาพและพลานามัยที่ดี

#### ด้านการศึกษา ศาสนา วัฒนธรรม ประเพณีและนันทนาการ

1. พัฒนาคุณภาพการจัดการเรียนรู้ และความเท่าเทียมกันทางการศึกษาของนักเรียนทุกระดับ
2. ส่งเสริมการเพิ่มประสิทธิภาพการเรียน การสอน และการเรียนรู้ โดยใช้เทคโนโลยีสารสนเทศ
3. พัฒนาและส่งเสริมให้นักเรียนสามารถสื่อสารได้ อย่างน้อย 3 ภาษา
4. ส่งเสริมและสนับสนุนกิจกรรมด้านศาสนา ศิลปวัฒนธรรม ประเพณี และภูมิปัญญาท้องถิ่น
5. ส่งเสริมและสนับสนุนให้เด็ก เยาวชน และประชาชน มีความรู้ ความสามารถเป็นเลิศทางด้านกีฬา ดนตรี นันทนาการ และรู้จักใช้เวลาว่างให้เป็นประโยชน์

### ด้านสวัสดิการสังคมและชุมชน

1. น้อมนำหลักปรัชญาเศรษฐกิจพอเพียง เป็นแนวทางในการยกระดับคุณภาพชีวิตและเสริมสร้างความเข้มแข็งให้กับชุมชน
2. ส่งเสริมและสนับสนุนการแก้ไขปัญหาความยากจนอย่างยั่งยืน โดยการสร้างงาน สร้างอาชีพ สร้างรายได้ และลดรายจ่ายของประชาชน
3. สนับสนุนการให้การสงเคราะห์ ผู้ด้อยโอกาสทางสังคม ได้แก่ เด็ก สตรี ผู้สูงอายุ คนพิการ และผู้ประสพภัย
4. สนับสนุนให้ประชาชนมีที่อยู่อาศัยอย่างทั่วถึง

### ด้านสิ่งแวดล้อมและทรัพยากรธรรมชาติ

1. ส่งเสริมการอนุรักษ์สิ่งแวดล้อม และทรัพยากรธรรมชาติ โดยการมีส่วนร่วมของทุกภาคส่วน
2. ส่งเสริมและสนับสนุนโครงการ/กิจกรรม เพื่อลดผลกระทบจากภาวะโลกร้อน
3. สนับสนุนการอนุรักษ์และประหยัดพลังงาน อย่างจริงจังและต่อเนื่อง
4. สนับสนุนการจัดให้มีระบบกำจัดมูลฝอยรวม เพื่อใช้ร่วมกับองค์กรปกครองส่วนท้องถิ่น ในพื้นที่ใกล้เคียง
5. จัดให้มีระบบจัดการคุณภาพน้ำที่มีประสิทธิภาพและยั่งยืน

### ด้านความปลอดภัยในชีวิตและทรัพย์สิน

1. พัฒนาระบบการรักษาความปลอดภัยในชีวิตและทรัพย์สิน โดยใช้เทคโนโลยีที่ทันสมัย
2. เร่งรัดการจัดระเบียบการจำหน่ายสินค้าในพื้นที่สาธารณะ ให้มีประสิทธิภาพ
3. เพิ่มประสิทธิภาพ ระบบการป้องกันสาธารณภัย

### ด้านสาธารณสุข

1. พัฒนาระบบคมนาคมขนส่งระบบการจราจร และไฟฟ้าสาธารณะ ให้ทั่วถึง เพียงพอ และได้มาตรฐาน
2. พัฒนาระบบการผลิต จำหน่ายน้ำประปา ให้ทั่วถึงเพียงพอ และมีคุณภาพ
3. สนับสนุนการปรับปรุงและเพิ่มประสิทธิภาพระบบระบายน้ำ และระบบป้องกันน้ำท่วมอย่างยั่งยืน

### ด้านการท่องเที่ยว

1. ปรับปรุง พัฒนาภูมิทัศน์โครงสร้างพื้นฐานด้านการท่องเที่ยว พื้นที่นันทนาการ และสวนสาธารณะให้ได้มาตรฐาน
2. สนับสนุนการจัดโครงการ/กิจกรรมที่ส่งเสริมการท่องเที่ยวในรูปแบบต่างๆ

### ด้านการบริหารจัดการ

1. เพิ่มประสิทธิภาพการให้บริการประชาชนโดยใช้เทคโนโลยีที่ทันสมัย
2. สนับสนุนและส่งเสริมการมีส่วนร่วมของประชาชน ชุมชน ภาคธุรกิจ และองค์กรเอกชน ในการพัฒนาท้องถิ่น
3. เพิ่มประสิทธิภาพในการจัดเก็บรายได้อย่างทั่วถึง และเป็นธรรม
4. พัฒนาโครงสร้างพื้นฐานด้านเทคโนโลยีสารสนเทศและการสื่อสาร เพื่อรองรับการขยายงานในอนาคต
5. พัฒนาศักยภาพบุคลากร ระบบการปฏิบัติงาน และเครื่องมือเครื่องใช้เพื่อเพิ่มประสิทธิภาพ การบริการประชาชน ให้เกิดความพึงพอใจสูงสุด
6. เสริมสร้างมาตรฐานด้านคุณธรรม และจริยธรรม ให้แก่บุคลากร เพื่อป้องกัน และปราบปราม การทุจริต และประพฤติมิชอบภายในหน่วยงาน

## ปัจจัยและสถานการณ์การเปลี่ยนแปลงที่มีผลต่อการพัฒนา

เป็นข้อมูลที่ได้มาจากการจัดทำประชาคมชุมชนในเขตเทศบาล และนโยบายของผู้บริหารเทศบาล แยกออกเป็น 2 ด้าน คือ ข้อมูลด้านปัญหาความต้องการ และข้อมูลด้านศักยภาพหรือความคิดริเริ่มของท้องถิ่น แล้วนำมาผ่านกระบวนการวิเคราะห์ประมวลสรุปออกมาเป็นข้อมูลพื้นฐานเพื่อนำไปใช้ในการกำหนดวิสัยทัศน์ และจุดมุ่งหมายเพื่อการพัฒนาต่อไป สำหรับในส่วนของเทศบาลนครนครสวรรค์มีข้อมูลพื้นฐานเพื่อการพัฒนา รวม 6 ด้าน ดังนี้

### 1 ด้านการสาธารณสุขและสิ่งแวดล้อม

#### 1.1 ข้อมูลด้านปัญหา

ในเขตพื้นที่ของเทศบาล มีปัญหาอันเกิดจากการเจริญเติบโตของท้องถิ่นในเรื่องการเพิ่มของจำนวนประชากรเป็นไปอย่างรวดเร็ว ขยะมูลฝอยที่ไม่สามารถจัดเก็บทั่วถึง เพราะปัญหาที่เกิดขึ้นเป็นไปโดยผลจากความเจริญของท้องถิ่น มีขยะอันตรายหากไม่มีการแก้ไขปัญหาก็จะเกิดขึ้นจะทำให้ผู้ที่อาศัยอยู่ได้รับความเดือดร้อนจากมลภาวะต่างๆ ซึ่งเป็นที่มาของโรคร้ายไข้เจ็บต่างๆ ส่งผลต่อสุขภาพและสิ่งแวดล้อม ดังนั้น จึงจำเป็นอย่างยิ่งที่จะต้องได้รับการแก้ไขโดยเร็ว การจัดทำฐานข้อมูลประชากรด้านสุขภาพยังไม่ครอบคลุม และเป็นปัจจุบัน ไม่มีศูนย์ข้อมูลข่าวสาร ( Data Center ) ของหน่วยงาน

#### 1.2 ข้อมูลด้านศักยภาพ

ในเขตเทศบาลมีศูนย์บริการด้านสาธารณสุขให้กับประชาชน ชุมชนส่วนใหญ่มีส่วนร่วมและให้ความร่วมมือในการดำเนินงาน นอกจากนี้เทศบาลยังมีสถานที่กำจัดขยะเพื่อรองรับขยะจากชุมชนและพื้นที่ใกล้เคียง และยังมีชุมชนปลอดยาเสพติดโดยมีหน่วยงานให้ความสนใจต่อเรื่องนี้อย่างยิ่ง มีอุทยานสวรรค์เป็นสถานที่รวมกิจกรรมประเภทการออกกำลังกายและการท่องเที่ยวที่สำคัญ

#### 1.3 ข้อมูลความต้องการตอบสนองต่อปัญหา

จากปัญหาต่างๆที่เกิดขึ้น ประชาชนในเขตเทศบาลจึงมีความต้องการอยากจะให้จัดสร้างศูนย์ข้อมูลข่าวสาร ( Data Center ) ของเทศบาล มีจำนวนบุคลากรทางด้านสาธารณสุขที่สามารถออกไปดูแลให้การรักษาประชาชนได้อย่างพอเพียง นอกจากนั้น ยังมีความต้องการตลาดสดที่ถูกสุขลักษณะที่ได้มาตรฐาน ตลอดจนการปรับปรุงวิธีการเก็บขนขยะและกำจัดขยะที่มีประสิทธิภาพ การสร้างจิตสำนึกในการดูแลรักษาสิ่งแวดล้อม และการจัดการทรัพยากรธรรมชาติ

#### 1.4 ข้อมูลความต้องการตอบสนองต่อศักยภาพ

เทศบาลควรมีการจัดสร้างศูนย์บริการด้านสาธารณสุขในเขตเทศบาลเพิ่ม ปรับปรุงก่อสร้างโรงฆ่าสัตว์ให้ถูกสุขลักษณะและได้มาตรฐาน และส่งเสริมในด้านกิจกรรมชุมชนให้มีความเข้มแข็งเป็นชุมชนปลอดยาเสพติด

## 2 ด้านการศึกษา ศาสนา วัฒนธรรมและนันทนาการ

### 2.1 ข้อมูลด้านปัญหา

การจัดการศึกษาของเทศบาลนครนครสวรรค์ ยังขาดการพัฒนาด้านร่างกาย สติปัญญา อารมณ์ และสังคม พร้อมทั้งนักเรียนขาดระเบียบมารยาท เยาวชนขาดการใช้เวลาว่างให้เป็นประโยชน์ และละเลยวัฒนธรรมแบบไทย ขาดการสร้างเครือข่ายทางการศึกษากับหน่วยงานอื่นๆ

### 2.2 ข้อมูลด้านศักยภาพ

มีการจัดการศึกษาวิชาภาษาจีนระดับประถมศึกษาถึงมัธยมศึกษาในโรงเรียนของเทศบาล โรงเรียนเทศบาลมีการจัดการเรียนการสอนโดยใช้เทคโนโลยีสารสนเทศ และมีห้องสมุดสามารถรองรับผู้ใช้ประโยชน์ได้จำนวนมาก เทศบาลให้การสนับสนุนและส่งเสริมด้านการกีฬา

### 2.3 ข้อมูลความต้องการที่ตอบสนองต่อปัญหา

จากประเด็นปัญหาที่ขาดโอกาสในการพัฒนามีจำนวนมาก ต้องจัดสร้างศูนย์พัฒนาเด็ก เล็ก สนามเด็กเล่นและเครื่องเล่น พร้อมทั้งจัดหาเทคโนโลยีสารสนเทศ สื่ออุปกรณ์การเรียน การสอน จัดกิจกรรมส่งเสริมกระตุ้น การเรียน จัดหาเว็บไซต์ทางการศึกษา เสริมหลักสูตรการเรียนการสอน จัดตั้งศูนย์การเรียนรู้ในชุมชน จัดกิจกรรมเข้าค่ายเยาวชน จัดกิจกรรมรณรงค์สร้างจิตสำนึกให้แก่เด็กและเยาวชน เกี่ยวกับวัฒนธรรม

### 2.4 ข้อมูลความต้องการที่ตอบสนองต่อศักยภาพ

จากประเด็นข้อมูลด้านศักยภาพ ควรพัฒนาคุณภาพการจัดการเรียนรู้และความเท่าเทียมกันทางการศึกษา ส่งเสริมให้นักเรียนสื่อสารได้ 3 ภาษา จัดทำหลักสูตรเสริมการศึกษาโดยใช้เว็บไซต์ทางการศึกษา ( E-learning) และจัดอบรมบุคลากรครูเพื่อทำการสอน จัดทำหลักสูตรขยายโอกาสทางการศึกษา จัดซื้อคอมพิวเตอร์ในห้องสมุดให้โรงเรียนเทศบาล เพื่อให้นักเรียนศึกษาค้นหาข้อมูลทางอินเทอร์เน็ต ส่งเสริมการเรียนการสอนภาษาจีน ส่งเสริมการใช้เวลาว่างให้เป็นประโยชน์

## 3 ด้านสวัสดิการสังคมและชุมชน

### 3.1 ข้อมูลด้านปัญหา

ประชาชนมีรายได้น้อย ปานกลางค่อนข้างน้อยมีประมาณร้อยละ 25 สร้างชุมชนเกาะตัว ใกล้กับตลาดและศูนย์กิจกรรมที่เป็นแหล่งจ้างแรงงานตามตรอกซอกซอย ที่อยู่ใกล้ตลาดศูนย์การค้า สถานีขนส่ง สถานีรถไฟ บางส่วนที่เป็นคนจน รายได้ต่ำจะอยู่กันอย่างแออัดหนาแน่น ไม่ถูกสุขลักษณะในที่เช่า หรือที่บุกรุกทั้งที่รัฐและเอกชน เป็นชุมชนแออัดก็มี เช่น ชุมชนตลาดลาว ชุมชนตลาดสะพานดำ ชุมชนสถานีรถไฟปากน้ำโพ ชุมชนวัดไทรใต้ ฯลฯ กลุ่มเหล่านี้ก็ขาดแคลนที่พักผ่อน ที่เด็กเล่นออกกำลังกาย และยังเป็นปัญหาด้านโครงการ ยาสเสพติด ซึ่งต้องรับการแก้ไขโดยด่วน

### 3.2 ข้อมูลด้านศักยภาพ

เป็นจุดบรรจบของแม่น้ำ ปิง-วัง รวมกับแม่น้ำ ยม-น่าน เป็นต้นแม่น้ำเจ้าพระยา จึงเป็นแหล่งรวบรวมสินค้า ผลผลิตจากทางเหนือและตะวันออกเฉียงเหนือ ซึ่งจะขนถ่ายสินค้ามาทางน้ำ ภายหลังมีการสร้างโครงการถนนและทางรถไฟ สถานีรถไฟที่ “ปากน้ำโพ” เกิดการพัฒนาต่อเนื่องอย่างมากจนเป็น

ศูนย์กลางการคมนาคมขนส่งทั้งคนและสินค้า มีบทบาทเป็นศูนย์กลางการค้าขาย แลกเปลี่ยนสินค้าส่งต่อจากทางเหนือ ตะวันออกและตะวันตกสู่กรุงเทพมหานครเพื่อส่งต่อไปทางใต้และสู่ต่างประเทศ เกิดการขยายตัวของกาตั้งถิ่นฐานทั้งการขยายตัวของชุมชนเก่าและการสร้างชุมชนใหม่ เลียบไปตามริมฝั่งแม่น้ำทั้งด้านทิศตะวันออกและตะวันตก ตลอดจนสองข้างทางถนนสายหลัก ด้านฝั่งตะวันออกของแม่น้ำเจ้าพระยาตั้งแต่ปากแม่น้ำน่านจากบริเวณสถานีรถไฟปากน้ำโพ ยาวตลอดมาจนถึงท่าหน้าปากน้ำโพ ลักษณะชุมชนจะเป็นแบบธุรกิจการค้าบริการโรงแรมตลอดจนการบริการบันเทิง ผสมผสานไปกับแหล่งพักอาศัย นอกจากนี้เป็นศูนย์กลางการค้าแลกเปลี่ยนต่างแดนแล้ว ปากน้ำโพยังเป็นศูนย์กลางการค้าขายแลกเปลี่ยนสินค้าระหว่างเมืองและอำเภอต่าง ๆ โดยมีชุมทางการค้าเลียบฝั่งแม่น้ำด้านตะวันตกที่สำคัญ 3 แห่ง คือ “ตลาดลาว” “ตลาดสะพานดำ” และ “ตลาดบ่อนไก่”

### 3.3 ข้อมูลความต้องการตอบสนองต่อปัญหา

เทศบาลในฐานะองค์กรปกครองส่วนท้องถิ่นมีหน้าที่บำบัดทุกข์บำรุงสุขของประชาชนในพื้นที่ ควรส่งเสริมให้ประชาชนรวมกลุ่มกันเป็นกลุ่มที่เข้มแข็งเพื่อทำอาชีพเสริมเพิ่มรายได้ และรู้จักลดรายจ่ายที่ไม่จำเป็นจะก่อให้เกิดชุมชนที่เข้มแข็ง จัดกิจกรรม ปลูกจิตสำนึกธรรมาภิบาลป้องกันยาเสพติด และการดำรงชีวิตตามหลักปรัชญาเศรษฐกิจพอเพียง

### 3.4 ข้อมูลความต้องการตอบสนองต่อศักยภาพ

เนื่องจากเทศบาลนครนครสวรรค์ เป็นศูนย์กลางการค้าขาย แลกเปลี่ยนสินค้า จึงควรส่งเสริมและสนับสนุนการรวมกลุ่มอาชีพ ส่งเสริมการรวมกลุ่มการค้าเพื่อพัฒนาศักยภาพของสินค้าชุมชนไปสู่ตลาดภายนอก และเสริมสร้างความเข้มแข็งของชุมชน

## 4 ด้านสาธารณูปโภค สาธารณูปการ และการท่องเที่ยว

### 4.1 ข้อมูลปัญหา

จากการพัฒนาเมืองอย่างรวดเร็ว และขาดแผนการพัฒนาเมืองที่ดี จึงทำให้มีการสร้างอาคารหรือสิ่งก่อสร้างกันอย่างหนาแน่น โดยเฉพาะในเขตเมืองหรือบริเวณย่านที่สำคัญ เช่น ย่านถนนโกสีย์ ถนนสวรรค์วิถี ถนนมาตุลี ถนนอรรถกวี และถนนมหาเทพ เป็นต้น ทั้งนี้เพื่อรองรับการเจริญเติบโตของเมือง ทำให้พื้นที่ว่างของเมืองลดน้อยลงจนในที่สุดเกิดภาวะเสื่อมโทรมภายในเมือง เกิดภูมิทัศน์ที่ไม่สวยงาม อีกทั้งการพัฒนาที่อยู่อาศัยเพื่อรองรับการหลั่งไหลของประชากรต่างถิ่นนั้น ทำให้โครงการบ้านจัดสรรต่างๆ เลือกลงที่ตั้งโครงการกระจายไปทั่วเขตเทศบาลหรือพื้นที่ต่อเนื่อง จึงทำให้เกิดการใช้ที่ดินแบบกระจัดกระจายไม่สอดคล้องกับการพัฒนาแบบยั่งยืนอีกทั้งด้านถนน คสล.ที่ไม่ได้มาตรฐานและไม่ครอบคลุมพื้นที่ มีแสงสว่างจากไฟฟ้าสาธารณะบนถนนในเขตเทศบาล ซึ่งยังกระจายไปไม่ถึงทั่วถึง และด้านการวางท่อระบายน้ำก็ยังมีไม่ครอบคลุมทุกพื้นที่ ส่วนระบบการขนส่งมวลชนในเมืองก็ยังไม่เป็นระบบมาตรฐาน เพราะการวางผังเมืองขาดอายุทำให้เกิดความเสียหายต่อการวางแผนพัฒนาเทศบาลในอนาคต

## 4.2 ข้อมูลศักยภาพ

เทศบาลนครนครสวรรค์มีสภาพภูมิศาสตร์ที่มีลักษณะเป็นที่ลุ่มต่ำและมีภูเขาล้อมรอบด้านทิศเหนือ อีกทั้งยังเป็นพื้นที่แม่น้ำทั้ง 4 สายคือ แม่น้ำปิง แม่น้ำวัง แม่น้ำยม และแม่น้ำน่าน ไหลมาบรรจบกันเป็นแม่น้ำเจ้าพระยาที่ ต.ปากน้ำโพ อ.เมือง จ.นครสวรรค์ จึงเป็นที่ชุมนุมการค้าขายมาตั้งแต่ในอดีตจนเป็นที่รู้จักกันทั่วไปว่าตลาดปากน้ำโพ จากการที่มีแม่น้ำหลายสายไหลผ่านมารวมกันเป็นแม่น้ำเจ้าพระยานี้ จึงทำให้เกิดเป็นเกาะน้อย เกาะใหญ่ขึ้น ซึ่งมีเกาะที่สำคัญๆ เช่น เกาะบางปรอง ซึ่งได้มีการพัฒนาเป็นท่าเรือน้ำลึกและท่าข้ามกำนันทรง ในปัจจุบัน และยังมีเกาะญวน ซึ่งยังคงเป็นเกาะที่คงสภาพเป็นธรรมชาติมีการพักอาศัยและทำการเกษตรแบบเบาบาง ซึ่งรอการพัฒนาเพื่อรองรับความต้องการในอนาคต นอกจากนี้ในเขตเทศบาลนครสวรรค์ ยังมีหนองน้ำธรรมชาติขนาดใหญ่กลางเมือง หรือมีชื่อที่รู้จักกันคือ อุทยานสวรรค์ (หนองสมบูรณ์) ซึ่งปัจจุบันได้มีการพัฒนามาเป็นสวนสาธารณะ และสวนสุขภาพ หรือเพื่อการพักผ่อนหย่อนใจ เทศบาลนครนครสวรรค์ยังมีอุปกรณ์เครื่องจักรกลหนักไว้ใช้ในการซ่อมแซมถนน ซึ่งทำให้ถนนมีความสะอาดสวยงามและกว้างขวาง นอกจากนี้ยังมีบุคลากรที่มีความรู้ความสามารถในดำเนินงานช่างในการให้คำปรึกษากับประชาชน มีอาคารสำนักงานเทศบาล ที่มีรูปร่างลักษณะทางสถาปัตยกรรมที่มีความโดดเด่น และมีการคมนาคมที่สามารถไปสู่ภาคเหนือและภาคตะวันออกเฉียงเหนือ

## 4.3 ข้อมูลความต้องการตอบสนองต่อปัญหา

เทศบาลควรจัดให้มีการทำผังเมืองรวมของเทศบาลนครนครสวรรค์ ปรับปรุงก่อสร้างถนนในพื้นที่ทั้งหมดให้ได้มาตรฐาน และต้องการติดตั้งไฟฟ้าสาธารณะบนถนนในพื้นที่ทั้งหมด นอกจากนี้ยังจะทำการปรับปรุงวางท่อระบายน้ำในพื้นที่ให้ได้มาตรฐาน และเล็งเห็นถึงความสำคัญด้านการปรับปรุงจัดระบบเส้นทางการเดินรถโดยสารและจัดให้มีท่าจอดรถที่ได้มาตรฐานในเขตเมือง

## 4.4 ข้อมูลความต้องการตอบสนองต่อศักยภาพ

จากข้อมูลศักยภาพเราจึงทราบถึงความต้องการของการพัฒนาเทศบาลนครนครสวรรค์ ว่าควรที่จะพัฒนาระบบการจราจร ปรับปรุงภูมิทัศน์แหล่งท่องเที่ยวบริเวณต้นแม่น้ำเจ้าพระยา ควรได้รับการพัฒนาศักยภาพในส่วนของการปรับปรุงสภาพแวดล้อมและภูมิทัศน์ให้สวยงาม พื้นที่นันทนาการและสวนสาธารณะ เพื่อรองรับการพัฒนาทางด้านเศรษฐกิจ

# 5 ด้านการรักษาความสงบเรียบร้อยและความมั่นคง

## 5.1 ข้อมูลปัญหา

ผลกระทบทางด้านสังคมจากการพัฒนาเมืองตลอดเวลาที่ผ่านมาเป็นการส่งเสริมเศรษฐกิจระบบทุนนิยม ทำให้เกิดความนิยมทางด้านวัตถุ ผู้คนต้องแข่งขันทำมาหากินอย่างหลีกเลี่ยงไม่ได้ ประกอบกับขาดการส่งเสริมด้านคุณธรรมและจริยธรรมก่อให้เกิดค่านิยมที่ผิด ๆ สู้สังคมตลอดจนทำให้เยาวชนและสถาบันครอบครัวอ่อนแอลง ส่งผลให้ปัญหาต่าง ๆ ขยายตัวมากขึ้น เช่น ปัญหาความยากจน ปัญหายาเสพติดปัญหาอาชญากรรม ปัญหาเด็กและเยาวชน ฯลฯ นอกจากนี้ปัญหาที่กล่าวมาข้างต้นแล้ว ความต้องการการดูแลของกลุ่มผู้สูงอายุในเขตเทศบาลนครนครสวรรค์ก็เป็นอีกปัญหาหนึ่งที่ควรได้รับการแก้ไขดูแล ประกอบในเทศบาลยังไม่มีข้อมูลสถานสงเคราะห์คนชราทั้งของรัฐและเอกชน ซึ่งภาครัฐและ

เทศบาล ควรมีบทบาทในการเข้ามาดูแลด้วย ปัญหาอาชญากรรมเป็นอีกปัญหาหนึ่งที่มีแนวโน้มเพิ่มขึ้นทุกปี เห็นได้จากคดีอุกฉกรรจ์ที่เพิ่มขึ้น คดีประทุษร้ายต่อชีวิตและร่างกายและเพศเพิ่มขึ้น คดีประทุษร้ายต่อทรัพย์สินเพิ่มขึ้น เป็นผลจากการพัฒนาและการเติบโตอย่างรวดเร็วของเมือง โดยไม่มีการวางแผนและการกำกับการพัฒนาให้เป็นไปตามแผนที่ผ่านมา ฉะนั้นการพัฒนาในอนาคตควรมีการวางแผนการแก้ไขอย่างเป็นระบบ และนำไปปฏิบัติอย่างจริงจัง เนื่องจากปัญหาด้านความสงบเรียบร้อยเป็นปัญหาที่ต้องแก้ไขโดยความร่วมมือจากทุกฝ่ายและทุกคนในพื้นที่เพื่อให้เป็นชุมชนเมืองที่น่าอยู่อย่างยั่งยืนและสมกับคำว่า “นครสวรรค์ City of Paradise” อย่างแท้จริง

## 5.2 ข้อมูลศักยภาพ

มีเครื่องมือและบุคลากรด้านการป้องกันและบรรเทาสาธารณภัยที่ครบถ้วน และมีประสิทธิภาพ มีอาสาสมัครป้องกันและบรรเทาสาธารณภัยที่เพียงพอ มีแหล่งน้ำสำหรับการดับเพลิงและการป้องกันและบรรเทาสาธารณภัย

## 5.3 ข้อมูลความต้องการตอบสนองต่อปัญหา

เทศบาลควรมีการประสานงานกับหน่วยงานที่เกี่ยวข้องกับการรักษาความสงบภายในเขตตัวเมือง เพื่อการวางแผนการจัดระบบการรักษาความเรียบร้อยภายในเขตเมือง มีระบบการป้องกันบรรเทาสาธารณภัยที่ได้มาตรฐานให้ครอบคลุมพื้นที่ เพื่อป้องกันหรือรับมือกับสาธารณภัยและอุบัติเหตุได้อย่างมีประสิทธิภาพ ประชาสัมพันธ์รณรงค์ให้ประชาชนรู้จักวิธีการป้องกันอุบัติเหตุทางถนนและการใช้ไฟฟ้าอย่างถูกวิธี

## 5.4 ข้อมูลความต้องการตอบสนองต่อศักยภาพ

ควรอบรมบุคลากรด้านการป้องกันบรรเทาสาธารณภัยให้มีความรู้ความสามารถในการปฏิบัติงาน ควรจัดให้มีการรณรงค์ประชาสัมพันธ์เกี่ยวกับเรื่องการป้องกันลดอุบัติเหตุให้กับประชาชนในเขตเทศบาล

# 6. ด้านการบริหารจัดการที่ดี

## 6.1 ข้อมูลด้านปัญหา

มีการบริหารงานที่ล่าช้า ขาดการประสานงานที่มีประสิทธิภาพ ขาดการความคิดริเริ่มในการดำเนินการ ตลอดจนบุคลากรขาดความรู้ความสามารถและความชำนาญ ทำให้การใช้จ่ายงบประมาณขาดประสิทธิภาพ เป็นผลจากการมีส่วนร่วมในการกำหนดประเด็นปัญหาความต้องการและกำหนดนโยบายร่วมกันระหว่างคณะผู้บริหารฝ่ายการเมือง และพนักงานของเทศบาล รวมทั้งประชาชนขาดโอกาสในการมีส่วนร่วมในการบริหารงานและการตรวจสอบ การบริหารงานของเทศบาลนครสวรรค์เพื่อให้เกิดความโปร่งใสเป็นธรรมและทั่วถึง

## 6.2 ข้อมูลด้านศักยภาพ

มีคณะผู้บริหารที่มีความรู้ความสามารถและมีวิสัยทัศน์ในการบริหารงาน พร้อมทั้งมีนโยบายที่ชัดเจนสามารถนำไปปฏิบัติได้จริง สอดรับกับมีโครงสร้างทางการบริหารจัดการและสายการบังคับบัญชาที่ชัดเจน ตลอดจนมีความพร้อมทางด้านเทคโนโลยี สำหรับการบริหารจัดการสมัยใหม่มีการเตรียมความพร้อมด้านบุคลากรขององค์กรให้มีคุณภาพ และมีระบบการจัดเก็บภาษีและการใช้จ่ายเงินที่มีคุณภาพ



### 6.3 ข้อมูลความต้องการตอบสนองต่อปัญหา

จากประเด็นในเรื่องข้อมูลด้านปัญหาทำให้ทราบว่า การบริหารงานล่าช้าขาดความโปร่งใส ควรมีการปรับปรุงระบบการบริหารงานในองค์กรให้มีประสิทธิภาพ โดยการจัดฝึกอบรมกลุ่มสัมพันธ์ พนักงานเทศบาล สร้างจิตสำนึกของพนักงานให้เป็นผู้ให้บริการที่ดี สร้างการมีส่วนร่วมของประชาชนกับการบริหารองค์กรไปพร้อมๆ กัน ปรับปรุงงานด้านการบริหารงานบุคคลให้มีคุณภาพ นำระบบการตรวจสอบติดตามและประเมินผลมาใช้ในเรื่องการบริหารงานด้านต่างๆ มีการวางแผนการใช้จ่ายเงิน และการดำเนินการวางแผนงาน/โครงการเพื่อการพัฒนา ควรจัดให้มีการวางแผนการประชาสัมพันธ์ โดยใช้ระบบการสื่อสารด้วยเทคโนโลยีที่ทันสมัย เพื่อให้เกิดประสิทธิภาพในการปฏิบัติงานและตอบสนองต่อการบริหารงานขององค์กรและให้บริการประชาชนได้อย่างดีมีประสิทธิภาพ

### 6.4 ข้อมูลความต้องการตอบสนองต่อศักยภาพ

จากประเด็นเรื่องข้อมูลด้านศักยภาพ ในเมื่อเทศบาลนครนครสวรรค์มีผู้บริหารที่มีความรู้ความสามารถ มีทรัพยากรทางการบริหาร เช่น คน งบประมาณ และวัสดุอุปกรณ์ที่เพียงพอ แต่ขาดความรู้ทางด้านการบริหารจัดการองค์กรและวิทยาการสมัยใหม่ ควรต่อยอดพัฒนาองค์กรให้มีประสิทธิภาพในการปฏิบัติงาน โดยการให้การสนับสนุนส่งเสริมพัฒนาความรู้ด้านต่างๆ ให้กับบุคลากร อาทิเช่น เรื่องการสร้างระบบฐานข้อมูลเพื่อการพัฒนาและการสร้างระบบงานบริการประชาชน One Stop Service ส่งเสริมการมีส่วนร่วมของประชาชนในการบริหารงาน เปิดช่องทางการสื่อสารและรับฟังความคิดเห็นทางระบบสารสนเทศ Internet จัดให้มีสวัสดิการที่ดีเพื่อบำรุงขวัญและกำลังใจในการปฏิบัติงานแต่ต้องดำเนินการด้วยความโปร่งใส มีการตรวจสอบติดตามประเมินผลอย่างเป็นรูปธรรมจะทำให้องค์กรมีประสิทธิภาพมากขึ้น

ผลการวิเคราะห์ศักยภาพเพื่อประเมินสถานภาพการพัฒนา  
ประเด็นการพัฒนาที่ 1 ด้านการสาธารณสุขและสิ่งแวดล้อม

◆ จุดแข็ง ได้แก่

1. ผู้บริหารมีนโยบายที่ชัดเจน และให้การสนับสนุนการปฏิบัติงาน
- 2 . งบประมาณสนับสนุนเพียงพอ
- 3 . มีโครงสร้างงานด้านสาธารณสุขครบทุกด้าน
- 4 . มีบุคลากรที่มีความรู้ ความสามารถเพียงพอในการปฏิบัติงาน

◆ จุดอ่อน ได้แก่

1 . ขาดบุคลากรผู้เชี่ยวชาญเฉพาะสาขา เช่น แพทย์ ทันตแพทย์ ทันตภิบาล สัตวแพทย์ และนักวิชาการด้านสิ่งแวดล้อม

2. การจัดทำฐานข้อมูลประชากรด้านสุขภาพยังไม่ครอบคลุม และเป็นปัจจุบัน
- 3 . ความร่วมมือ และการประสานงานในองค์กรมีน้อย
- 4 . การติดตามประเมินผล แผนงาน/โครงการ ยังไม่เป็นรูปธรรม
- 5 . การจัดเก็บข้อมูลภายในองค์กรยังไม่เป็นระบบ
- 6 . ไม่มีศูนย์ข้อมูลข่าวสาร ( Data Center ) ของหน่วยงาน

◆ โอกาส ได้แก่

1 . หน่วยงานภายนอกให้การสนับสนุนด้านการบริการ วิชาการ ข้อมูล

2 . ชุมชนส่วนใหญ่มีส่วนร่วม และให้ความร่วมมือในการดำเนินงาน

3 . มีกองทุนระบบหลักประกันสุขภาพเทศบาลนคร นครสวรรค์ ที่ให้การสนับสนุนการดำเนินงานด้านสาธารณสุข

- 4 . มีแกนนำชุมชนครบทุกชุมชน
5. มีระเบียบ กฎหมาย ข้อบังคับด้านสาธารณสุข เป็นเครื่องมือในการปฏิบัติงาน
6. เทคโนโลยีการสื่อสารข้อมูลครอบคลุมทั่วถึงทุกพื้นที่

◆ อุปสรรค ได้แก่

1 . แกนนำชุมชนบางส่วนยังขาดความเข้มแข็ง และเอกภาพในการทำงาน

2. สื่อประชาสัมพันธ์ที่นำเสนอมีความครอบคลุมเนื้อหาไม่เพียงพอและขาดการคัดกรองก่อนนำเสนอ

- 3 . ขาดการบูรณาการระหว่างหน่วยงานในการดำเนินงานด้านสุขภาพ
- 4 . มีพื้นที่กว้าง และจำนวนชุมชนมาก ประชาชนมีความแตกต่างด้านเศรษฐกิจสังคม
- 5 . มีปัญหาน้ำท่วมในบางพื้นที่

จากผลวิเคราะห์จะสรุปได้ว่า ประเด็นในการพัฒนาดังกล่าวสามารถดำเนินการได้ จะทำให้ประชาชนมีสุขภาพดีถ้วนหน้า

## ประเด็นการพัฒนาที่ 2 ด้านการศึกษา ศาสนา วัฒนธรรมและนันทนาการ

### ◆ จุดแข็ง ได้แก่

1. ผู้บริหารให้ความสำคัญและยอมรับการมีส่วนร่วมของประชาชน และกลุ่มภาคีต่างๆ
2. งบประมาณวัสดุอุปกรณ์มีเพียงพอกับความต้องการ
3. มีการประกันคุณภาพการจัดการศึกษา
4. มีโครงสร้างการบริหารงานชัดเจน
5. ผู้เรียนมีทักษะในการใช้คอมพิวเตอร์และเทคโนโลยีสมัยใหม่
6. ครูและบุคลากรทางการศึกษามีจำนวนเพียงพอ

### ◆ จุดอ่อน ได้แก่

1. ครูและบุคลากรทางการศึกษาขาดการพัฒนาและสอนไม่ตรงตามวุฒิการศึกษา
2. การบริหารจัดการไม่มีประสิทธิภาพ ไม่คุ้มค่า
  3. บุคลากรขาดความรู้ความเข้าใจกระบวนการประกันคุณภาพ
  4. นโยบายการบริหารไม่ต่อเนื่อง
  5. ผู้เรียนขาดการปลูกฝัง การใช้เทคโนโลยีให้เกิดประโยชน์ต่อการเรียนรู้

### ◆ โอกาส ได้แก่

1. มีแหล่งการเรียนรู้ที่หลากหลาย
2. มีภูมิปัญญาท้องถิ่น ปรากฏในหลากหลายสาขา
  3. ชุมชน ผู้ปกครอง เอกชนและองค์กรต่างๆให้ความร่วมมือและสนับสนุนการจัดการศึกษา

### ◆ อุปสรรค ได้แก่

1. ขาดการประสานงานการใช้ทรัพยากรร่วมกันและขาดการสร้างเครือข่าย
2. กระบวนการนำภูมิปัญญาท้องถิ่นและปราชญ์มาจัดการเรียนรู้ไม่มีประสิทธิภาพ
3. กฎหมาย ระเบียบ ไม่เอื้อต่อการให้การสนับสนุนและมีการแสวงหาประโยชน์

**จากผลการวิเคราะห์สรุปได้ว่า** การพัฒนาด้านการศึกษา ศาสนา และวัฒนธรรมสามารถดำเนินการได้ และจะก่อให้เกิดการพัฒนาการศึกษาที่มีคุณภาพ สร้างจิตสำนึก และสร้างโอกาสในการอนุรักษ์ฟื้นฟูศาสนา และวัฒนธรรมแก่ประชาชนและเยาวชนในเขตพื้นที่เทศบาลนครนครสวรรค์

## ประเด็นการพัฒนาที่ 3 ด้านสวัสดิการสังคมและชุมชน

### ◆ จุดแข็ง ได้แก่

1. ผู้บริหารมีการบริหารจัดการอย่างมีประสิทธิภาพ
2. บุคลากรมีความทุ่มเทและอดทนในการทำงาน
3. งบประมาณที่สนับสนุนมีเพียงพอ
4. ผู้บริหารมีนโยบายสนับสนุนด้านส่งเสริมให้ชุมชนมีความเข้มแข็ง

◆ จุดอ่อน ได้แก่

1. จำนวนบุคลากรมีไม่เพียงพอ
2. เครื่องมือเครื่องใช้ด้านเทคโนโลยีมีไม่เพียงพอ
3. ฐานข้อมูลชุมชนไม่เป็นปัจจุบัน

◆ โอกาส ได้แก่

1. นโยบายรัฐบาล
2. หน่วยงานภายนอกให้การสนับสนุน
3. ชุมชนให้ความร่วมมือในการจัดโครงการ/กิจกรรม

◆ อุปสรรค ได้แก่

1. ปัญหาการเมืองภายนอกหน่วยงาน
2. งานและการจัดกิจกรรมทับซ้อนกับหน่วยงานภายนอก
3. มีข้อจำกัดของเวลาในการจัดโครงการและกิจกรรม เพราะได้รับผลกระทบจาก

หน่วยงานภายนอก

จากผลการวิเคราะห์สรุปได้ว่า ประเด็นการพัฒนาด้านสวัสดิการสังคมและชุมชนดังกล่าวสามารถดำเนินการได้ ซึ่งจะก่อให้เกิดการแก้ไขปัญหาความยากจนของชุมชนในเขตเทศบาลได้

#### ประเด็นการพัฒนาที่ 4 ด้านสาธารณูปโภค สาธารณูปการ และการท่องเที่ยว

◆ จุดแข็ง ได้แก่

1. มีเครื่องจักรกล และแรงงานคนพอเพียง วัสดุอุปกรณ์ครบครัน
2. มีบุคลากรที่มีความรู้เฉพาะด้าน / หลายๆด้านครบ
3. มีงบประมาณรองรับทุกด้านเพียงพอ
4. มีสถานที่พร้อมบริการประชาชนหลายด้าน
5. ผู้บริหารพร้อมให้การสนับสนุน
6. มีแหล่งน้ำดิบที่ใช้ในการผลิตน้ำประปา เพียงพอ เป็นต้นแม่น้ำเจ้าพระยา

◆ จุดอ่อน ได้แก่

1. มีปัญหาด้านฐานข้อมูล / การเก็บข้อมูล
2. มีปัญหาด้านการประสานงานระหว่างหน่วยงานต่างสังกัด
3. มีปัญหาระหว่างดำเนินการปฏิบัติงานทั้งภาครัฐและภาคเอกชน
4. มีปัญหาเกี่ยวกับตัวบุคลากรที่ขาดจิตสำนึก
5. ท่อเมนประปาใช้งานมานานมีท่อแตก ท่อรั่ว บ่อยครั้ง

◆ โอกาส ได้แก่

1. เป็นประตูสู่ภาคเหนือ
2. เป็นต้นกำเนิดแม่น้ำเจ้าพระยา

3. การพัฒนาและส่งเสริมการท่องเที่ยวเกี่ยวกับจังหวัดใกล้เคียง
4. มีภูมิประเทศเหมาะสำหรับการท่องเที่ยว

◆ อุปสรรค ได้แก่

1. ขาดการวางผังเมืองที่ดี จึงไม่อำนวยความสะดวกการพัฒนา
2. มีปัญหาน้ำท่วมและภัยแล้ง
3. มีปัญหาประชาชนบุกรุกครอบครองพื้นที่สาธารณะ
4. ระเบียบกฎหมายบางข้อไม่เอื้ออำนวยที่จะนำไปปฏิบัติ
5. ความเจริญเติบโตของเมืองมีบ้านจัดสรรขึ้นเป็นจำนวนมากทำให้กำลังส่ง จ่าย น้ำไม่เพียงพอ

จากผลการวิเคราะห์สรุปได้ว่า สามารถดำเนินการแก้ไขได้ตามมาตรฐานแล้ว คาดว่าประชาชนได้รับความสะดวก รวดเร็ว และปลอดภัย

**ประเด็นการพัฒนาที่ 5 ด้านการรักษาความสงบเรียบร้อยและความมั่นคง**

◆ จุดแข็ง ได้แก่

1. ผู้บริหารเทศบาล มีนโยบายชัดเจนในการปฏิบัติงานด้านเทศกิจ
2. บุคลากรมีความพร้อมในการปฏิบัติงานในหน้าที่
3. ด้านงบประมาณเพียงพอที่จะใช้ในการบริหารงาน
4. ด้านเครื่องมือ เครื่องใช้ มีความเพียงพอ ทันสมัย มีประสิทธิภาพ

◆ จุดอ่อน ได้แก่

1. เครื่องมือเครื่องใช้ไม่เพียงพอต่อการปฏิบัติงาน
2. พ่อค้า แม่ค้า หาบเร่ ไม่เป็นระเบียบเรียบร้อย
3. พนักงานจ้างเทศกิจขาดทักษะในการปฏิบัติงาน

◆ โอกาส ได้แก่

1. การรับรู้และรับทราบ และการมีนโยบายในการปฏิบัติงานที่ชัดเจนแน่ชัด
2. ประชาชนให้ความร่วมมือในกิจกรรม

◆ อุปสรรค ได้แก่

1. กฎหมายและระเบียบที่ไม่ทันสมัย
2. พื้นที่ในการควบคุมดูแลมีจำนวนมาก
3. ประชากรในพื้นที่ให้ความร่วมมือเป็นส่วนน้อย
4. การประสานงาน ความร่วมมือจากหน่วยงานอื่น อยู่ในระดับน้อย

**จากผลการวิเคราะห์สรุปได้ว่า** ประเด็นในการพัฒนาดังกล่าว ทำได้ เพราะเทศบาลนครนครสวรรค์มีเครื่องมือ และบุคลากรที่มีประสิทธิภาพ มีหน่วยงานที่ช่วยเหลือและสนับสนุน พร้อมทั้งแนวทางด้านการป้องกันและบรรเทาสาธารณภัยเป็นวาระแห่งชาติด้วย ถ้าดำเนินการพัฒนาตามประเด็นการพัฒนาสำเร็จแล้วจะทำให้เทศบาลนครนครสวรรค์เป็นองค์กรที่มีศักยภาพและความพร้อมสูงในด้านการป้องกันและบรรเทาสาธารณภัย

## ประเด็นการพัฒนาที่ 6 ด้านการบริหารจัดการที่ดี

### ◆ จุดแข็ง ได้แก่

1. มีคณะผู้บริหารที่มีความรู้ความสามารถและมีวิสัยทัศน์
2. ผู้บริหารมีนโยบายที่ชัดเจน
- 3 . มีบุคลากรส่วนใหญ่ที่มีคุณภาพ
4. มีระบบการบริหารที่เป็นหลักธรรมาภิบาล
5. ประชาชนมีส่วนร่วมในการบริหารงาน
6. มีการบริการที่รวดเร็วเสมอภาคเป็นธรรม

### ◆ จุดอ่อน ได้แก่

1. ระบบบริหารจัดการภายในองค์กรในภาพรวมยังขาดความคล่องตัว
2. บุคลากรบางส่วนยังขาดความรู้ความเข้าใจและความชำนาญในการปฏิบัติงาน
3. ยังขาดการประชาสัมพันธ์ที่ดี
4. ขาดระบบเทคโนโลยีสารสนเทศที่ทันสมัย

### ◆ โอกาส ได้แก่

1. พระราชกฤษฎีกาการบริหารกิจการบ้านเมืองที่ดีได้กำหนดให้เป็นหน้าที่ที่ต้องทำ
2. รัฐบาลและจังหวัดให้การสนับสนุนและส่งเสริมการดำเนินงานของเทศบาล
3. หน่วยงานและองค์กรปกครองท้องถิ่นอื่นนิยมนมาเยี่ยมชมดูงาน
4. หน่วยงานภาคเอกชนด้านการสื่อสารมวลชนนำไปเผยแพร่ทางสื่อต่างๆ
5. หน่วยงานการศึกษาระดับอุดมศึกษาใช้เป็นแหล่งเรียนรู้และทำการวิจัยเพื่อผลทางการศึกษาและประโยชน์ทางวิชาการ

### ◆ อุปสรรค ได้แก่

1. การสนับสนุนส่งเสริมจากรัฐบาลและจังหวัดยังขาดความคล่องตัวต่อเนื่อง
2. ไม่ได้รับการสนับสนุนงบประมาณอย่างเพียงพอในการดำเนินโครงการจากภาครัฐ
3. องค์กรประชาชนและภาคเอกชนยังไม่ให้ความสำคัญและความร่วมมือเท่าที่ควร

**จากการวิเคราะห์สรุปได้ว่า** ประเด็นในการพัฒนาด้านการบริหารจัดการงานเทศบาลดังกล่าว สามารถดำเนินการได้ ซึ่งจะก่อให้เกิดองค์กรที่มีการบริหารจัดการที่ดี

-----

## บทที่ 4

### วิสัยทัศน์ พันธกิจ และจุดมุ่งหมายเพื่อการพัฒนา เทศบาลนครนครสวรรค์

#### วิสัยทัศน์

(Vision)

“คนสุขภาพดี การศึกษาได้มาตรฐาน รักษาสิ่งแวดล้อม  
เป็นเมืองน่าอยู่ เศรษฐกิจพอเพียง”

#### พันธกิจ

1. ประชาชนมีสุขภาพดี
2. จัดการศึกษาตลอดชีวิตอย่างมีคุณภาพ สามารถสื่อสารภาษาอังกฤษ และภาษาจีนได้
3. น้อมนำหลักปรัชญาของเศรษฐกิจพอเพียงสู่การปฏิบัติ
4. ประชาชนมีคุณภาพชีวิตที่ดีและชุมชนมีความเข้มแข็ง
5. ประชาชนได้รับความสะดวกและปลอดภัยในด้านสาธารณสุขปลอดภัย
6. ประชาชนมีความมั่นคง ปลอดภัยในชีวิตและทรัพย์สิน
7. ทุกภาคมีส่วนร่วมในการรักษาสิ่งแวดล้อม

#### จุดมุ่งหมายเพื่อการพัฒนา

1. เป็นเมืองน่าอยู่อย่างยั่งยืน ในมิติสังคม เศรษฐกิจ และสิ่งแวดล้อม
2. มีระบบบริการด้านสาธารณสุขและสิ่งแวดล้อมที่ดี
3. มีการพัฒนาการศึกษาที่มีคุณภาพ สร้างจิตสำนึกและ สร้างโอกาสในการอนุรักษ์ฟื้นฟูศาสนา และวัฒนธรรมแก่ประชาชนและเยาวชน
4. มีการสร้างความเข้มแข็งของครอบครัวและรายได้เพิ่มให้กับประชาชนในเขตเทศบาล
5. มีระบบสาธารณสุขปลอดภัย สาธารณูปการ แหล่งท่องเที่ยว และพื้นที่นันทนาการที่ได้มาตรฐาน
6. มีความพร้อมในการพัฒนา ความมั่นคง ความปลอดภัยในชีวิตและทรัพย์สิน

#### 4.3 จุดมุ่งหมายเพื่อการพัฒนาท้องถิ่น

จุดมุ่งหมายเพื่อการพัฒนาท้องถิ่น (Goals)	ตัวชี้วัด (KPIs)	ข้อมูลพื้นฐาน (Baseline Data)	เป้าหมาย (Target) 5 ปี					
			2555-2559	2555	2556	2557	2558	2559
1.เป็นเมืองน่าอยู่อย่างยั่งยืน ในมิติสังคม เศรษฐกิจ และสิ่งแวดล้อม	ปริมาณขยะลดลง กก./ คน/ วัน	ปี 53 : 1.2 กก./ คน / วัน	< 1	1.15	1.1	1.05	1	< 1
	ปริมาณการคัดแยกขยะ ต้น/วัน	มีการรณรงค์การคัดแยกขยะในหน่วยงาน	5	1	1	1	1	1
	ร้อยละของปริมาณการใช้ไฟฟ้าที่ลดลง	ปี 2546 ใช้ไฟฟ้า 7,133,916.66 หน่วย	5	1	2	3	4	5
	ร้อยละของปริมาณการใช้น้ำมันเชื้อเพลิงที่ลดลง	ปี 2546 ใช้น้ำมัน 468,090 ลิตร	5	1	2	3	4	5
	จำนวนครั้งการจัดงานส่งเสริมการท่องเที่ยว	การจัดกิจกรรมการมีส่วนร่วมของภาคประชาชน ปีละ 10 ครั้ง	50	10	10	10	10	10
2.มีระบบบริการด้านสาธารณสุขและสิ่งแวดล้อมที่ดี	ร้อยละของประชาชนอายุ 15 ปีขึ้นไป ออกกำลังกายอย่างน้อยสัปดาห์ละ 3 วัน วันละ 30 นาที	จำนวนประชาชนอายุ 15 ปีขึ้นไป ออกกำลังกายอย่างน้อยสัปดาห์ละ 3 วัน วันละ 30 นาที เป้าหมายของจังหวัด 92.43%	≥ 80	60	65	70	75	80
	ร้อยละของประชาชนชายอายุ 15 ปีขึ้นไป มีรอบเอวน้อยกว่า 90 ซม.	ปี 53 ร้อยละ 79.2	80	60	65	70	75	80
	ร้อยละของประชาชนหญิงอายุ 15 ปีขึ้นไป มีรอบเอวน้อยกว่า 80 ซม.	ปี 53 ร้อยละ 45.2	43	35	37	39	41	43



จุดมุ่งหมายเพื่อการพัฒนาท้องถิ่น (Goals)	ตัวชี้วัด (KPIs)	ข้อมูลพื้นฐาน (Baseline Data)	เป้าหมาย (Target) 5 ปี					
			2555-2559	2555	2556	2557	2558	2559
2.มีระบบบริการด้านสาธารณสุขและ สิ่งแวดล้อมที่ดี	ร้อยละของสตรีอายุ 30,35,40,45,50,55,60 ปี ได้รับ บริการตรวจมะเร็งปากมดลูก	ปี 53 ร้อยละ 72.40	≥ 85	65	70	75	80	85
	ร้อยละของสตรีอายุ 30 ปีขึ้นไป ได้รับการประเมินทักษะการตรวจเต้านม ตนเองและถูกต้องจากเจ้าหน้าที่ 75 %	ปี 53 ร้อยละ 89.29	75	55	60	65	70	75
	ร้อยละของประชาชนอายุ 35 ปีขึ้นไป ที่มีความเสี่ยงต่อโรคหลอดเลือด สมองได้รับการปรับเปลี่ยนพฤติกรรม	ปี 53 ร้อยละ 94.57	80	60	65	70	75	80
	ร้อยละของประชาชนอายุ 35 ปีขึ้นไป ที่มีภาวะเบาหวาน/ความดันโลหิตสูง ได้รับการปรับเปลี่ยนพฤติกรรม	ปี 53 ผู้ที่มีภาวะเสี่ยงเบาหวาน/ความดัน โลหิตสูงได้รับการปรับเปลี่ยนพฤติกรรม ร้อยละ 88.7และ 90.7 ตามลำดับ	80	60	65	70	75	80
	ร้อยละของเด็กนักเรียน ป.1 - ป.6 ใน สังกัดเทศบาลฯได้รับการตรวจฟัน	ไม่มีข้อมูล	78	70	72	74	76	78
	ร้อยละความครอบคลุมผลงาน Complete treatment ในพื้นที่ นักเรียนชั้น ป. 1	ไม่มีข้อมูล	28	20	22	24	26	28

จุดมุ่งหมายเพื่อการพัฒนาท้องถิ่น (Goals)	ตัวชี้วัด (KPIs)	ข้อมูลพื้นฐาน (Baseline Data)	เป้าหมาย (Target) 5 ปี					
			2555-2559	2555	2556	2557	2558	2559
2.มีระบบบริการด้านสาธารณสุขและ สิ่งแวดล้อมที่ดี	มารดาอายุต่ำกว่า 20 ปี คลอดบุตรไม่ เกินร้อยละ10	ปี 53 ร้อยละ 19.21	10	18	16	14	12	10
	จำนวนโรงเรียนที่จัดบริการมุมเพื่อน ใจวัยรุ่นในโรงเรียน ในสังกัดเทศบาล	ปี 53 : 2 โรงเรียน	6	2	2	2	-	-
	อัตราป่วยโรคไข้เลือดออกลดลงร้อย ละ 20 เมื่อเทียบกับค่า มัธยฐาน 5 ปี	ปี 53 = 160.62 ปี 52 = 160.62 ปี 51 = 430.95 ปี 50 = 340.50 ปี 49 = 366.90 /แสนประชากร	ลดลงร้อยละ 20 เมื่อเทียบกับค่ามัธยฐาน 5 ปี					
	ร้อยละของการเกิดโรคไข้เลือดออกใน ชุมชน ในGeneration ที่ 2	ปี 53 ร้อยละ 25 ในเขตเทศบาล	< ร้อยละ 10 ของชุมชนที่เกิดโรค					
	ร้อยละของร้านอาหารและ แผงลอยได้มาตรฐานอาหาร สะอาด รสชาติอร่อย (CFGT)	ปี 2553 ร้อยละ 50	80	60	65	70	75	80
	ร้อยละของตลาดสดประเภทที่ 1 ได้ รับรองความสะอาดและผ่านเกณฑ์ ตลาดสดน่าซื้อระดับดี (3 ดาว) หรือ ระดับดีมาก (5 ดาว)	ปี 2553 ร้อยละ 100	100	100	100	100	100	100

จุดมุ่งหมายเพื่อการพัฒนาท้องถิ่น (Goals)	ตัวชี้วัด (KPIs)	ข้อมูลพื้นฐาน (Baseline Data)	เป้าหมาย (Target) 5 ปี					
			2555-2559	2555	2556	2557	2558	2559
2. มีระบบบริการด้านสาธารณสุขและ สิ่งแวดล้อมที่ดี	ร้อยละของการเผยแพร่ความรู้เรื่อง ความปลอดภัยของอาหารที่ได้รับ แจ้ง/ตรวจพบ ให้กับภาคีเครือข่าย และประชาชน	ไม่มีข้อมูล	100	100	100	100	100	100
	ร้อยละของสถานประกอบการ อาหาร/แผงลอยได้รับการตรวจ ประเมิน	ปี 2553 ร้อยละ 50	80	60	65	70	75	80
	ร้อยละสุขภาพโภชนาการในโรงเรียน ในสังกัดเทศบาลฯ ได้เกณฑ์มาตรฐาน (สอ.รร.7)	ไม่มีข้อมูล	80	60	65	70	75	80
	ร้อยละของมาตรการตรวจสอบ ปนเปื้อนอาหาร 5 ชนิด ในตลาดสด ประเภทที่ 1	ไม่มีข้อมูล	80	60	65	70	75	80
3. มีการพัฒนาการศึกษาที่มีคุณภาพ สร้าง จิตสำนึกและ สร้างโอกาสในการอนุรักษ์ฟื้นฟู ศาสนาและวัฒนธรรมแก่ประชาชนและ เยาวชน	ร้อยละของสถานศึกษาที่มีระบบการ บริหารจัดการอย่างมีคุณภาพ 8 โรงเรียน 12 ศูนย์ฯ	ไม่มีข้อมูล	100	20	20	20	20	20
	ร้อยละของเด็ก เยาวชน และ ประชาชน ที่มีคุณลักษณะอันพึง ประสงค์ตามมาตรฐาน	จำนวนชุมชนในเขตเทศบาล 67 ชุมชน	95	75	80	85	90	95

จุดมุ่งหมายเพื่อการพัฒนาท้องถิ่น (Goals)	ตัวชี้วัด (KPIs)	ข้อมูลพื้นฐาน (Baseline Data)	เป้าหมาย (Target) 5 ปี					
			2555-2559	2555	2556	2557	2558	2559
3.มีการพัฒนาการศึกษาที่มีคุณภาพ สร้างจิตสำนึกและ สร้างโอกาสในการอนุรักษ์ฟื้นฟู ศาสนาและวัฒนธรรมแก่ประชาชนและเยาวชน	ร้อยละของแหล่งเรียนรู้ในท้องถิ่นที่หลากหลายเพื่อสร้างสรรค์สังคมแห่งการเรียนรู้	ไม่มีข้อมูล	100	60	70	80	90	100
	จำนวนประชาชนมีส่วนร่วมในการอนุรักษ์ และสืบสานวัฒนธรรม ประเพณีที่ดั้งเดิมของท้องถิ่น	ปี 2553 มีประชาชน เข้าร่วมกิจกรรม 1,482 คน	7,500	1,500	1,500	1,500	1,500	1,500
	จำนวนครั้งการจัดงาน	การจัดกิจกรรมสืบสานประเพณี ศิลปะ วัฒนธรรมของไทย	5	1	1	1	1	1
4.มีการสร้างความเข้มแข็งของครอบครัวและรายได้เพิ่มให้กับประชาชนในเขตเทศบาล	จำนวนผู้ผ่านการฝึกอบรมมีทักษะด้านการประกอบอาชีพ	มีประชาชนผ่านการอบรม จำนวน 250 คนต่อปี	1,250	250	250	250	250	250
	จำนวนครั้งที่จัดอบรมฯ คณะกรรมการและสมาชิกกลุ่ม ออมทรัพย์	มีการจัดอบรม สัมมนา และทัศนศึกษาดูงาน คณะกรรมการและสมาชิก กลุ่มออมทรัพย์ จำนวน 1 ครั้งต่อปี	5	1	1	1	1	1
	จำนวนครั้งที่จัดกิจกรรม	มีการจัดงานจำหน่ายสินค้าชุมชนปีละ 1 ครั้ง	10	2	2	2	2	2
	จำนวนเด็กและเยาวชนในชุมชนที่เข้าร่วมกิจกรรม	มีเด็กและเยาวชน เข้าร่วมกิจกรรม จำนวน 700 คนต่อปี	3,500	700	700	700	700	700
	จำนวนครัวเรือนที่เข้าร่วมกิจกรรม	200 ครัวเรือน	3,350	670	670	670	670	670

จุดมุ่งหมายเพื่อการพัฒนาท้องถิ่น (Goals)	ตัวชี้วัด (KPIs)	ข้อมูลพื้นฐาน (Baseline Data)	เป้าหมาย (Target) 5 ปี					
			2555-2559	2555	2556	2557	2558	2559
4.มีการสร้างความเข้มแข็งของครอบครัวและ รายได้เพิ่มให้กับประชาชนในเขตเทศบาล	จำนวนประชาชนที่ผ่านการอบรม	มีประชาชนผ่านการอบรมจริยธรรม จำนวน 450 คน	2,345	469	469	469	469	469
	จำนวนครั้งที่จัดอบรมคณะกรรมการ เจ้าหน้าที่ และสมาชิกฌาปนกิจ	มีการจัดกิจกรรมอบรมสัมมนา คณะกรรมการ เจ้าหน้าที่ และสมาชิก ฌาปนกิจ จำนวน 1 ครั้งต่อปี	5	1	1	1	1	1
	จำนวนครั้งที่จัดอบรม	มีการจัดกิจกรรมอบรมสัมมนา และทัศน ศึกษาดูงาน คณะกรรมการ อนุกรรมการ ที่ปรึกษาและสมาชิกชุมชน จำนวน 1 ครั้ง ต่อปี	5	1	1	1	1	1
	จำนวนครั้งที่จัดอบรม	มีการจัดกิจกรรมอบรมสัมมนา และทัศน ศึกษาดูงาน คณะกรรมการ และสมาชิก กลุ่มสตรีชุมชน จำนวน 1 ครั้ง	5	1	1	1	1	1
	จำนวนหลังคาเรือนที่จัดเก็บข้อมูล ความจำเป็นพื้นฐาน	จำนวน 5,420 หลังคาเรือน	27,500	5,500	5,500	5,500	5,500	5,500
	จำนวนชุมชนที่ผ่านเกณฑ์พัฒนาดีเด่น	ปี 2553 มีชุมชนผ่านเกณฑ์ชุมชนพัฒนา ดีเด่น จำนวน 10 ชุมชน	50	10	10	10	10	10
	จำนวนเด็ก เยาวชนและประชาชน เข้าร่วมกิจกรรมที่เกี่ยวข้องกับ ยาเสพติด	ปี 2553 มีเด็ก เยาวชน และประชาชนเข้า ร่วมกิจกรรม จำนวน 4,788 คน	25,000	5,000	5,000	5,000	5,000	5,000

จุดมุ่งหมายเพื่อการพัฒนาท้องถิ่น (Goals)	ตัวชี้วัด (KPIs)	ข้อมูลพื้นฐาน (Baseline Data)	เป้าหมาย (Target) 5 ปี					
			2555-2559	2555	2556	2557	2558	2559
4.มีการสร้างความเข้มแข็งของครอบครัวและ รายได้เพิ่มให้กับประชาชนในเขตเทศบาล	จำนวนประชาชนที่มีส่วนร่วมในการ เข้าร่วมกิจกรรม	ปี 2553 มีประชาชนในชุมชนเข้าร่วม กิจกรรม จำนวน 6,500 คน	33,500	6,700	6,700	6,700	6,700	6,700
	จำนวนผู้ด้อยโอกาสได้รับความ ช่วยเหลือเบื้องต้นในการดำรงชีวิต อย่างเพียงพอ	ปี 2553 จำนวนผู้ด้อยโอกาสที่ได้รับการ สงเคราะห์จำนวน 100 คน	500	100	100	100	100	100
	จำนวนประชาชนที่ประสบภัยได้รับ ความช่วยเหลือเบื้องต้นในการ ดำรงชีวิตที่จำเป็นเพื่อบรรเทาความ เดือดร้อน	ในปี 2553 จำนวนประชาชนที่ได้รับความ เดือดร้อนจากภัยพิบัติ จำนวน 8,000 คน	60,000	10,000	10,000	10,000	10,000	10,000
	จำนวนคณะกรรมการชุมชนที่ผ่าน การคัดเลือก	ในปี 2553 มีคณะกรรมการชุมชนในเขต เทศบาล ที่ผ่านการคัดเลือกเป็น คณะกรรมการชุมชนตัวอย่าง จำนวน 201 คน	2,010	402	402	402	402	402
	จำนวนผู้เข้าร่วมกิจกรรมมีส่วนร่วมใน การส่งเสริมประเพณีและวัฒนธรรม มากขึ้น	ในปี 2553 ประชาชนในชุมชนเข้าร่วม กิจกรรม จำนวน 7,035 คน	36,850	7,370	7,370	7,370	7,370	7,370
	จำนวนเด็กเยาวชนและประชาชนที่ เข้าร่วมกิจกรรม	ปี 2553 เด็ก เยาวชน และประชาชน เข้า ร่วมกิจกรรม จำนวน 8,250 คน	42,500	8,500	8,500	8,500	8,500	8,500

จุดมุ่งหมายเพื่อการพัฒนาท้องถิ่น (Goals)	ตัวชี้วัด (KPIs)	ข้อมูลพื้นฐาน (Baseline Data)	เป้าหมาย (Target) 5 ปี					
			2555-2559	2555	2556	2557	2558	2559
4.มีการสร้างความเข้มแข็งของครอบครัวและรายได้เพิ่มให้กับประชาชนในเขตเทศบาล	จำนวนประชาชนที่ได้รับสื่อประชาสัมพันธ์และเข้าร่วมกิจกรรมเกี่ยวกับการปกป้องสถาบันพระมหากษัตริย์	จำนวน 6,700 คน	50,250	10,050	10,050	10,050	10,050	10,050
	จำนวนครั้งที่สำรวจผู้เร่ร่อนขอทาน	ปี 2553 มีผู้เร่ร่อนขอทาน จำนวน 14 ราย	5	1	1	1	1	1
	จำนวนครั้งการจัดงานจำหน่ายสินค้า	จัดพื้นที่จำหน่ายสินค้างานศิลปะแขนงต่างๆ งานหัตถกรรมในชุมชน	175	35	35	35	35	35
5.มีระบบสาธารณูปโภค สาธารณูปการแหล่งท่องเที่ยว และพื้นที่นันทนาการที่ได้มาตรฐาน	จำนวนถนน ค.ส.ล.ที่ได้รับการก่อสร้าง และปรับปรุงตามแบบมาตรฐานงานทางสำหรับ อปท.	เป็นถนน ค.ส.ล. 364 สาย	66	12	12	12	15	15
	ความยาวท่อระบายน้ำที่ได้รับการก่อสร้างปรับปรุงตามแบบมาตรฐานงานท่อระบายน้ำสำหรับ อปท.	ท่อระบายน้ำที่มีอยู่ 145.930 เมตร	20,700	4,000	4,000	4,000	4,000	4,700
	จำนวนสัญญาณไฟจราจรพร้อมนาฬิกาจับถอยหลังที่ได้รับการติดตั้งตามแบบมาตรฐานกรมทางหลวง	มีสัญญาณไฟจราจรพร้อมนาฬิกาจับถอยหลังจำนวน 11 จุด (ของเดิม 3 จุด ไม่มีนาฬิกาจับถอยหลัง)	3	1	1	1	-	-

จุดมุ่งหมายเพื่อการพัฒนาท้องถิ่น (Goals)	ตัวชี้วัด (KPIs)	ข้อมูลพื้นฐาน (Baseline Data)	เป้าหมาย (Target) 5 ปี					
			2555-2559	2555	2556	2557	2558	2559
5.มีระบบสาธารณูปโภค สาธารณูปการ แหล่งท่องเที่ยว และพื้นที่นันทนาการที่ได้มาตรฐาน	จำนวนไฟฟ้าแสงสว่างสาธารณะ ที่ได้รับการแก้ไขและติดตั้ง	มีไฟฟ้าแสงสว่างสาธารณะที่ได้รับการขยายเขต ติดตั้งบนถนนแล้ว จำนวน 9,568 จุด	750	150	150	150	150	150
	จำนวนเสาไฟฟ้าที่ติดตั้งตามแบบมาตรฐานกรมทางหลวง	มีเสาไฟฟ้าติดตั้งบนทางเท้าและถนนแล้ว 1,100 ต้น	200	50	40	40	40	30
	จำนวนความยาวเขื่อนตามแบบมาตรฐานของกรมโยธาธิการและผังเมือง	ความยาวเขื่อน 11,925 เมตร	6,325	1,265	1,265	1,265	1,265	1,265
	จำนวนป้ายชื่อถนน/ซอย / สถานที่	มีป้ายชื่อถนน/ซอย/สถานที่แล้ว 200 ป้าย	100	50	50	-	-	-
	พื้นที่ทางเท้าที่ปรับปรุงตามแบบมาตรฐานงานท่อระบายน้ำสำหรับ อปท.	ปรับปรุงไปแล้ว 370,100 ตารางเมตร	135,800	27,160	27,160	27,160	27,160	27,160
	จำนวนแห่งที่ได้รับการเวนคืนที่ดิน	จัดทำและเวนคืนที่ดินและสิ่งก่อสร้างแล้ว 3 แห่ง	2	-	1	1	-	-
	จำนวนแห่งที่ได้รับการจัดหาที่ดิน	จัดทำและเวนคืนที่ดินและสิ่งก่อสร้างแล้ว 3 แห่ง	4	1	1	1	1	-
	จำนวนบ่อฝังกลบขยะมูลฝอยที่ก่อสร้าง	ใช้พื้นที่ไปแล้ว 55 ไร่(1 บ่อ)	1	-	1	-	-	-



จุดมุ่งหมายเพื่อการพัฒนาท้องถิ่น (Goals)	ตัวชี้วัด (KPIs)	ข้อมูลพื้นฐาน (Baseline Data)	เป้าหมาย (Target) 5 ปี					
			2555-2559	2555	2556	2557	2558	2559
5.มีระบบสาธารณูปโภค สาธารณูปการ แหล่งท่องเที่ยว และพื้นที่นันทนาการที่ได้มาตรฐาน	จำนวนพื้นที่ทาสี ดีไซน์ จราจร ที่ปรับปรุง ตามแบบมาตรฐาน ของกรมทางหลวง	มีพื้นที่ทาสี ดีไซน์จราจร 38,000 ตรม.	38,000	7,600	7,600	7,600	7,600	7,600
	จำนวนสวนสาธารณะที่ปรับปรุง	มีสวนสาธารณะ 3 แห่ง	4	1	1	1	1	-
	จำนวนอาคารสัญลักษณ์ ต้นแม่น้ำเจ้าพระยา	มีอาคารสัญลักษณ์ต้นแม่น้ำ เจ้าพระยา 1 แห่งอยู่ระหว่างการสำรวจออกแบบ	1	-	-	1	-	-
	จำนวนพื้นที่เกาะกลาง อุทยานสวรรค์ที่ปรับปรุง	มีพื้นที่เกาะกลางอุทยานสวรรค์ 9,600 ตรม.	5,760	1,000	1,000	1,200	1,200	1360
	ความยาวของท่อประปาที่วางท่อเมน ที่ได้รับการปรับปรุง	ท่อประปาที่มีอยู่ 92,550 เมตร	10,000	2000	2000	2000	2000	2000
6.มีความพร้อมในการพัฒนา ความมั่นคง ความปลอดภัยในชีวิตและทรัพย์สิน	จำนวนหน่วยงานที่สามารถใช้ข้อมูล ทางวิชาการประกอบการปฏิบัติงาน	ยังไม่มีระบบ	8	4	4			
	จำนวนหน่วยงานที่ใช้ระบบ เทคโนโลยีสารสนเทศ	ยังไม่มีระบบ	8	-	8	-	-	-
	ร้อยละของประชาชนที่ได้รับความพึงพอใจจากการรับบริการ	ร้อยละ 75	90	80	82	84	87	90
	ร้อยละของบุคลากรที่ได้รับการ พัฒนาศักยภาพ	ปี 2553 บุคลากรเทศบาลทั้งหมด ได้รับการอบรมสัมมนา ร้อยละ 56.34	65	62	63	64	65	65

จุดมุ่งหมายเพื่อการพัฒนาท้องถิ่น (Goals)	ตัวชี้วัด (KPIs)	ข้อมูลพื้นฐาน (Baseline Data)	เป้าหมาย (Target) 5 ปี					
			2555-2559	2555	2556	2557	2558	2559
6.มีความพร้อมในการพัฒนา ความมั่นคง ความปลอดภัยในชีวิตและทรัพย์สิน	จำนวนบุคลากรที่เข้าร่วม กิจกรรมของเทศบาล	มีบุคลากรเทศบาลทั้งหมด 1,380 คน	1000	1000	1000	1000	1000	1000
	จำนวนประชาชนในชุมชน ที่เข้าร่วมกิจกรรมสร้างความ สามัคคีของเทศบาล	ประชาชนในชุมชน จำนวน 48,747 คน	1,500	300	300	300	300	300
	ด้านทะเบียนราษฎรระยะเวลา รอคอยเฉลี่ยลดลง (นาที/ราย)	การแจ้งเกิด 10 นาที/ราย ค่าระยะเวลา รอคอยเฉลี่ย 60 นาที/ราย	40	60	55	50	45	40
		การแจ้งตาย 10 นาที/ราย ค่าระยะเวลา รอคอยเฉลี่ย 60 นาที/ราย	40	60	55	50	45	40
		การแจ้งย้ายเข้า-ย้ายออก, การแจ้งย้าย ปลายทาง 10 นาที/ราย ค่าระยะเวลารอ คอยเฉลี่ย 60 นาที/ราย	40	60	55	50	45	40
		การคัดสำเนาทะเบียนบ้าน 10 นาที/ราย ค่าระยะเวลารอคอยเฉลี่ย 60 นาที/ราย	40	60	55	50	45	40
การเปลี่ยนชื่อตัว-สกุลในทะเบียนบ้าน 10 นาที/ราย ค่าระยะเวลารอคอยเฉลี่ย 60 นาที/ราย		40	60	55	50	45	40	

จุดมุ่งหมายเพื่อการพัฒนาท้องถิ่น (Goals)	ตัวชี้วัด (KPIs)	ข้อมูลพื้นฐาน (Baseline Data)	เป้าหมาย (Target) 5 ปี					
			2555-2559	2555	2556	2557	2558	2559
6.มีความพร้อมในการพัฒนา ความมั่นคง ความปลอดภัยในชีวิตและทรัพย์สิน	ด้านบัตรประจำตัวประชาชน ระยะเวลาในการบริการและ ระยะเวลารอคอยเฉลี่ยลดลง (นาที/ ราย)	การทำบัตรประจำตัวประชาชน 10 นาที/ ราย ค่าระยะเวลารอคอยเฉลี่ย 60 นาที/ ราย	40	60	55	50	45	40
	จำนวนพื้นที่จุดผ่อนผันที่ได้รับการจัด ระเบียบ	จุดผ่อนผันมีทั้งหมด 21 จุด	10	2	2	2	2	2
	ร้อยละของผู้มายื่นคำร้องขออนุญาต การโฆษณา การติดป้ายลักษณะ ชั่วคราวและการใช้เครื่องขยายเสียง ที่ เพิ่มขึ้น	ผู้ยื่นคำร้องขออนุญาต 1,252 ราย	1,448	1,289	1,327	1,366	1,406	1,448
	จำนวนครั้งที่จัดอบรม อบรมพ่อค้า แม่ค้าหาบเร่ ใน สถานีขนส่ง	พ่อค้า แม่ค้าหาบเร่ ในสถานีขนส่ง จำนวน 65 คน	10	2	2	2	2	2
	จำนวนครั้งที่จัดระเบียบจุด ที่จอดรถบริเวณสถานีขนส่ง	จุดจอดรถยนต์ รถจักรยานยนต์ และ รถรับจ้าง จำนวน 3 จุด การจอดรถ ไม่จอดตามจุดที่กำหนดและไม่เป็น ระเบียบเรียบร้อย	5	1	1	1	1	1
	จำนวนสมาชิก อปพร. ที่ผ่านการฝึกอบรม	มีสมาชิก อปพร. ภายในเขตเทศบาล ฯ จำนวน 2,185 คน	400	80	80	80	80	80

จุดมุ่งหมายเพื่อการพัฒนาท้องถิ่น (Goals)	ตัวชี้วัด (KPIs)	ข้อมูลพื้นฐาน (Baseline Data)	เป้าหมาย (Target) 5 ปี					
			2555-2559	2555	2556	2557	2558	2559
6.มีความพร้อมในการพัฒนา ความมั่นคง ความปลอดภัยในชีวิตและทรัพย์สิน	จำนวนครั้งของการดำเนินการ ฝึกซ้อมแผนป้องกัน ภัยฝ่ายพลเรือน	กรมป้องกันและบรรเทาสาธารณภัย ให้ ทำการฝึกซ้อมแผนป้องกันภัยฝ่าย พลเรือน ปีละ 2 ครั้ง	10	2	2	2	2	2
	จำนวนครั้งที่รณรงค์ป้องกัน การเกิดอัคคีภัย	ประชาชนขาดความระมัดระวังและขาด ความรู้ในการป้องกันและระงับอัคคีภัย ประชาชนไม่ทราบวิธีการแจ้งเหตุขอ ความช่วยเหลือเมื่อเกิดเพลิงไหม้	15	3	3	3	3	3
	จำนวนครั้งที่จัดการตรวจร่วม เผ่าระวังภัย	ภายในเขตเทศบาลมีประชากรอาศัยอยู่ อย่างหนาแน่น ภายในเขตเทศบาล มี ทั้งสิ้น 67 ชุมชน มีเหตุสาธารณภัย และ การก่ออาชญากรรม เป็นจำนวนมาก จัด ให้มีการตรวจร่วม เผ่าระวังภัย ระหว่าง อปพร. กับ เจ้าหน้าที่ตำรวจ	10	2	2	2	2	2
	จำนวนครั้งที่ประชาสัมพันธ์ การเตือนภัย	ในช่วงเดือนธันวาคม - เดือนเมษายน มักเกิดเหตุเพลิงไหม้ อุบัติเหตุบนถนน พายุโซนร้อน ช่วงเดือนพฤศจิกายน มัก จะเกิดอุทกภัยและวาตภัย	30	6	6	6	6	6
	จำนวนชุมชนที่ได้รับการติดตั้ง ถังเครื่องดับเพลิงเคมี	ติดตั้งถังเครื่องดับเพลิงเคมีแล้ว จำนวน 57 ชุมชน	10	2	2	2	2	2
	จำนวนชุมชนที่มีข้อมูลพื้นฐาน ประชากรด้านสาธารณสุขของชุมชน	ไม่มีข้อมูล	67	14	14	13	13	13

## บทที่ 5

### ยุทธศาสตร์และแนวทางการพัฒนา

#### ยุทธศาสตร์ด้านการสาธารณสุขและสิ่งแวดล้อม

ยุทธศาสตร์การพัฒนา	แนวทางการพัฒนา	หน่วยงานที่รับผิดชอบ
1. ด้านการสาธารณสุขและสิ่งแวดล้อม	<ol style="list-style-type: none"><li>ส่งเสริม สนับสนุนให้เด็ก เยาวชน และประชาชน มีพฤติกรรมสุขภาพ และการป้องกันควบคุมโรคที่เหมาะสมและพัฒนาระบบเครือข่ายการสร้างเสริมสุขภาพ ให้ครอบคลุมทั่วถึง เพื่อคุณภาพชีวิตที่ดีขึ้น</li><li>เพิ่มความรู้ความเข้าใจ และปลูกฝังจิตสำนึก ให้ตระหนักถึงพิษภัยของยาเสพติด ให้แก่เด็กเยาวชนและประชาชน</li><li>เสริมสร้าง สนับสนุน ระบบคุ้มครองผู้บริโภคด้านสุขภาพให้มีประสิทธิภาพ</li><li>ส่งเสริม พัฒนา สร้างจิตสำนึกในการดูแลรักษาสิ่งแวดล้อมและการจัดการทรัพยากรธรรมชาติเพื่อการป้องกันและลดปัญหาหามลพิษ และระบบปรับปรุงคุณภาพน้ำ</li></ol>	สำนักงานสาธารณสุขและสิ่งแวดล้อม และทุกหน่วยงาน

ยุทธศาสตร์ด้านการศึกษา ศาสนา วัฒนธรรมและนันทนาการ

ยุทธศาสตร์การพัฒนา	แนวทางการพัฒนา	หน่วยงานที่รับผิดชอบ
2. ด้านการศึกษา ศาสนา วัฒนธรรม และนันทนาการ	<ol style="list-style-type: none"> <li>พัฒนาระบบการบริหารจัดการศึกษาและพัฒนาแหล่งการเรียนรู้ที่หลากหลายเพื่อสร้างสรรค์ให้ท้องถิ่นเป็นสังคมแห่งการเรียนรู้ตลอดชีวิต</li> <li>พัฒนาคุณภาพของครูและบุคลากรทางการศึกษา</li> <li>พัฒนาคุณภาพผู้เรียนและส่งเสริมให้สื่อสารได้ 3 ภาษา</li> <li>ส่งเสริมและพัฒนากีฬา นันทนาการ กิจกรรมเด็กเยาวชน และประชาชน</li> <li>การอนุรักษ์และส่งเสริมศิลปวัฒนธรรม ประเพณี ท้องเที่ยว ภูมิปัญญาท้องถิ่น การดำเนินชีวิตตามหลักปรัชญาของเศรษฐกิจพอเพียงและความเป็นไทย</li> </ol>	สำนักงานการศึกษา สำนักปลัดเทศบาล สำนักงานช่าง กองสวัสดิการสังคม กองวิชาการและแผนงาน

ยุทธศาสตร์ด้านสวัสดิการสังคมและชุมชน

ยุทธศาสตร์การพัฒนา	แนวทางการพัฒนา	หน่วยงานที่รับผิดชอบ
3. ด้านสวัสดิการสังคมและชุมชน	<ol style="list-style-type: none"> <li>น้อมนำหลักปรัชญาของเศรษฐกิจพอเพียงเพื่อยกระดับคุณภาพชีวิตของประชาชน</li> <li>เสริมสร้างความเข้มแข็งให้กับชุมชน</li> <li>จัดสวัสดิการให้กับประชาชนอย่างเสมอภาคและเป็นธรรม</li> </ol>	กองสวัสดิการสังคม สำนักงานสาธารณสุขและสิ่งแวดล้อม สำนักงานการศึกษา กองวิชาการและแผนงาน

**ยุทธศาสตร์ด้านการพัฒนาคุณภาพเมือง**

ยุทธศาสตร์การพัฒนา	แนวทางการพัฒนา	หน่วยงานที่รับผิดชอบ
4. พัฒนาคุณภาพเมือง	<ol style="list-style-type: none"> <li>พัฒนาระบบคมนาคม การจราจรและขนส่ง ติดตั้งระบบไฟฟ้าสาธารณะ</li> <li>ปรับปรุงภูมิทัศน์พัฒนาแหล่งท่องเที่ยว พื้นที่นันทนาการ และสวนสาธารณะ</li> <li>ปรับปรุงและเพิ่มประสิทธิภาพ การขยายระบบผลิต และจำหน่ายน้ำประปา พร้อมพัฒนาคุณภาพน้ำประปา</li> <li>ปรับปรุง และเพิ่มประสิทธิภาพระบบระบายน้ำ ระบบป้องกันน้ำท่วม / และแก้ไขปัญหาน้ำท่วม</li> </ol>	สำนักการช่าง สำนักการประปา สำนักปลัดเทศบาล

**ยุทธศาสตร์ด้านการรักษาความสงบเรียบร้อยและความมั่นคง**

ยุทธศาสตร์การพัฒนา	แนวทางการพัฒนา	หน่วยงานที่รับผิดชอบ
5. ด้านการรักษาความสงบเรียบร้อยและความมั่นคง	<ol style="list-style-type: none"> <li>ส่งเสริมประชาธิปไตย ความเสมอภาค สิทธิ เสรีภาพ ของประชาชน และการมีส่วนร่วมของประชาชนในการพัฒนาท้องถิ่น</li> <li>พัฒนาระบบการป้องกันและบรรเทาสาธารณภัยการรักษาความสงบเรียบร้อย ความมั่นคงปลอดภัยในชีวิตและทรัพย์สิน</li> </ol>	สำนักปลัดเทศบาล กองวิชาการและแผนงาน กองสวัสดิการสังคม

**ยุทธศาสตร์ด้านการบริหารจัดการที่ดี**

ยุทธศาสตร์การพัฒนา	แนวทางการพัฒนา	หน่วยงานที่รับผิดชอบ
6. ด้านการบริหารจัดการที่ดี	<ol style="list-style-type: none"> <li>ส่งเสริมการบริหารจัดการตามหลักธรรมาภิบาล</li> <li>พัฒนาระบบเทคโนโลยีและสารสนเทศให้มีประสิทธิภาพ</li> <li>ส่งเสริมและพัฒนาทรัพยากรการบริหาร ให้มีประสิทธิภาพและได้มาตรฐาน</li> </ol>	ทุกหน่วยงาน

## บทที่ 6

### การนำแผนยุทธศาสตร์การพัฒนาเทศบาลนครนครสวรรค์ไปสู่การปฏิบัติ และการติดตามประเมินผล

แผนยุทธศาสตร์การพัฒนาเทศบาลนครนครสวรรค์ ที่ได้ดำเนินการไปสู่การปฏิบัติแล้วนั้น ต้องมีการติดตามและประเมินผลอย่างเป็นขั้นตอน ในการวัดระดับความสำเร็จหรือความล้มเหลวของ แผนยุทธศาสตร์ เทศบาลนครนครสวรรค์ได้กำหนดแนวทางในการติดตามและประเมินผลแผนยุทธศาสตร์การพัฒนาไว้ 3 แนวทาง ดังนี้

#### 1. การกำหนดองค์กรการรับผิดชอบในการติดตามและประเมินผล

ระเบียบกระทรวงมหาดไทย ว่าด้วยการจัดทำแผนพัฒนาขององค์กรปกครองส่วนท้องถิ่น พ.ศ. 2548 กำหนดให้มีคณะกรรมการติดตามและประเมินผลแผนพัฒนาท้องถิ่น อาศัยอำนาจตามระเบียบฯ ดังกล่าว นายกเทศมนตรีนครนครสวรรค์ จึงแต่งตั้งคณะกรรมการติดตามและประเมินผลแผนพัฒนาเทศบาลนครนครสวรรค์ ตามคำสั่งเทศบาลนครนครสวรรค์ ที่ 865 /2553 ลงวันที่ 14 กันยายน 2553 ประกอบด้วย

1. นายอดุลย์ ศรีประทีภย์ สมาชิกสภาเทศบาล ประธานกรรมการ
2. นายสันติ คุณาวงษ์ สมาชิกสภาเทศบาล กรรมการ
3. นายธนู ชีวินโชติมา สมาชิกสภาเทศบาล กรรมการ
4. นายธวัช พลอยระย้า ผู้แทนประชาคมเมือง กรรมการ
5. นางวิภาดา นาคแก้วเทศ ผู้แทนประชาคมเมือง กรรมการ
6. ผู้แทนสำนักงานท้องถิ่นจังหวัดนครสวรรค์ กรรมการ
7. ผู้แทนสำนักงานจังหวัดนครสวรรค์ กรรมการ
8. นายจิรภัทร์ อินทร์โต ผู้อำนวยการสำนักงานการช่างกรรมการ
9. นายกำพล เพชรกำแพง ผู้ทรงคุณวุฒิ กรรมการ
10. นายวิเชียร ธีธเนส ผู้ทรงคุณวุฒิ กรรมการ
11. นางดารณี กาญจนะ คຸ້ມສິນ รองปลัดเทศบาล กรรมการและเลขานุการ

#### มีอำนาจหน้าที่ ดังนี้

1. กำหนดแนวทาง วิธีการในการติดตามและประเมินผลแผนพัฒนา
2. ดำเนินการติดตามและประเมินผลแผนพัฒนา
3. รายงานผลและเสนอความเห็น ซึ่งได้จากการติดตามและประเมินผลแผนพัฒนาต่อผู้บริหารท้องถิ่น เพื่อให้ผู้บริหารท้องถิ่นเสนอต่อสภาท้องถิ่น คณะกรรมการพัฒนาท้องถิ่น และประกาศผลการติดตามและประเมินผลแผนพัฒนาให้ประชาชนในท้องถิ่นทราบโดยทั่วกัน อย่างน้อยปีละหนึ่งครั้ง ภายในเดือนธันวาคมของทุกปี ทั้งนี้ ให้ตีตประกาศโดยเปิดเผยไม่น้อยกว่าสามสิบวัน
4. แต่งตั้งคณะอนุกรรมการหรือคณะทำงาน เพื่อช่วยปฏิบัติงานตามที่เห็นสมควร



## 2. กำหนดวิธีการติดตามและประเมินผล

1. การติดตามผล (Monitoring) เป็นการตรวจสอบในระหว่างการดำเนินกิจกรรมตามโครงการ เพื่อให้ทราบว่ามีการดำเนินการตามแผนพัฒนาเทศบาลถึงระยะใดแล้ว ซึ่งจะพิจารณาเป็นรายยุทธศาสตร์การพัฒนา และแนวทางการพัฒนา โดยใช้เครื่องมือในการติดตามผลการดำเนินการ เช่น Gant Chart และจะกำหนดช่วงเวลาในการติดตามผลทุก 6 เดือน

2. การประเมินผล (Evaluation) เป็นการตรวจสอบผลที่เกิดขึ้นจริง เมื่อดำเนินโครงการแล้วเสร็จ ว่ามีการดำเนินกิจกรรมโครงการ อยู่ภายใต้ระยะเวลา และงบประมาณที่กำหนดไว้หรือไม่ และได้ผลเป็นอย่างไร เพื่อวัดความสัมพันธ์ของโครงการ โดยพิจารณา ตัวชี้วัดความสำเร็จ (KPIs) จากเป้าหมาย (Targets) ของโครงการ ซึ่งจะกำหนดช่วงเวลาในการประเมินผลทุก 6 เดือน

### ◆ การกำหนดวิธีการติดตามและประเมินผล

แนวทางการดำเนินงานได้กำหนดประเด็นการประเมินผลไว้ 3 ประเด็น ดังนี้

1. ประเด็นการประเมินผล : การนำแผนไปสู่การปฏิบัติ  
 ตัวชี้วัด KPIs : ร้อยละของจำนวนแผนงาน/โครงการที่นำไปสู่การปฏิบัติได้จริง  
 เป้าหมาย : ร้อยละ 85  
 วิธีการประเมินผล : ตรวจสอบจากเทศบัญญัติงบประมาณรายจ่ายประจำปี
2. ประเด็นการประเมินผล : ผลการดำเนินงานตามแผนในส่วนของโครงการที่ได้  
 ถูกนำไปสู่การปฏิบัติจาก SAR SCORE  
 ตัวชี้วัด KPIs : คะแนนผลการดำเนินงานตามโครงการ  
 เป้าหมาย : ได้คะแนนถ่วงน้ำหนัก 4.5  
 วิธีการประเมินผล : ตรวจสอบจากผลการรายงาน การออกติดตาม  
 ตรวจสอบการดำเนินแผนงาน/โครงการ ตาม  
 ระยะเวลาที่กำหนด
3. ประเด็นการประเมินผล : ความพึงพอใจของประชาชน  
 ตัวชี้วัด KPIs : ร้อยละของผู้ตอบแบบสอบถามที่แสดงความพึงใจ  
 เป้าหมาย : ร้อยละ 80  
 วิธีการประเมินผล : สัมภาษณ์ข้อมูลโดยตอบแบบสอบถามความคิดเห็น  
 : ตรวจสอบจากแบบสัมภาษณ์ แบบสอบถาม  
 ความคิดเห็นของประชาชน

### 3. การกำหนดช่วงเวลาการติดตามและประเมินผล

3.1 ตารางห้วงระยะเวลาการติดตามและประเมินผลการดำเนินการโครงการที่นำไปสู่  
การปฏิบัติในแผนพัฒนาสามปี

ครั้งที่	ระยะเวลาดำเนินการ											
	ปีปัจจุบัน			ปีถัดไป								
	ต.ค.	พ.ย.	ธ.ค.	ม.ค.	ก.พ.	มี.ค.	เม.ย.	พ.ค.	มิ.ย.	ก.ค.	ส.ค.	ก.ย.
1	←————→											
2				←————→								
3							←————→					
4										←————→		